ವಿಶ್ವವಾಣಿ
ವಿಶ್ವಾಸವೇ ವಿಶ್ವ

ಬಿಜೆಪಿ ಭೀಷ್ಮನಿಗೆ 97

ಬಿಜೆಪಿ ಹಿರಿಯ ನಾಯಕ, ಮಾಜಿ ಉಪಪ್ರಧಾನಿ ಎಲ್.ಕೆ.ಅಡ್ವಾಣಿಯವರು ಶುಕ್ರವಾರ 97ನೇ ವರ್ಷಕ್ಕೆ ಕಾಲಿಟ್ಟಿದ್ದಾರೆ. ಪ್ರಧಾನಿ ನರೇಂದ್ರ ಮೋದಿ ಅವರು ಅವರ ನಿವಾಸಕ್ಕೆ ತೆರಳಿ ಶುಭಾಶಯ ಕೋರಿದರು.

ಪುಟ ತೆರೆದಂತೆ...

ಸೋರಸ್ ಬುಡಕ್ಕೆ ಬೆಂಕಿಯಿಟ್ಟ ಮಸ್ಕ್
ವೀಕೆಂಡ್ ವಿತ್ ಮೋಹನ್
ಮೋಹನ್ ವಿಶ್ವ
ಸಂ.ಪುಟ | 6

ಕಾಲುಗಳ ಮೊಳಕೆ, ನಿಷೇಧ ಇದರ ಬಳಕೆ
ಸ್ವಾಸ್ಥ್ಯವೆಂಬ ಸ್ವಾತಂತ್ರ್ಯ
ಡಾ.ಸಾಧನಶ್ರೀ
ಸಂ.ಗಮ | 7

ದಾರಿದೀಪೋಕ್ತಿ

ನಮ್ಮ ಜೀವನದಲ್ಲಿ ನೆನಪಿನಲ್ಲಿ ಉಳಿಯುವ ಪಾಠಗಳನ್ನು ನಾವು ಶಾಲಾ, ಕಾಲೇಜುಗಳ ಕ್ಲಾಸ್ ರೂಮುಗಳಲ್ಲಿ ಕಲಿಯುವುದಿಲ್ಲ. ನಾವು ಮಾಡಿದ ಪ್ರಮಾದಗಳಿಂದ ಕಲಿಯುತ್ತೇವೆ. ಜೀವನದಲ್ಲಿ ಪ್ರಮಾದ ಮಾಡಿದಾಗ ಕುಗ್ಗಬೇಡಿ. ಅದರಿಂದ ಪಾಠ ಕಲಿತು, ಇನ್ನಷ್ಟು ಆತ್ಮವಿಶ್ವಾಸದಿಂದ ಮುನ್ನಡೆಯಿರಿ.

ವಕ್ರತುಂಡೋಕ್ತಿ

'ಜೀವನದಲ್ಲಿ ಯಾರನ್ನೂ ನಂಬಬೇಡಿ' ಎಂದು ಹಚ್ಚೆ ಬರೆಯಿಸಿಕೊಂಡವರನ್ನು ನಂಬಬಾರದು. ಕಾರಣ ಹಾಗೆ ಬರೆಯಿಸಿ ಕೊಂಡವರು ಹಚ್ಚೆ ಹಾಕುವವರನ್ನು ನಂಬಿರುತ್ತಾರೆ.

ಮಾತಂದ್ರೆ ಮಾತು

ಸಂವಿಧಾನದ 370ನೇ ವಿಧಿಯಡಿ ಜಮ್ಮು ಮತ್ತು ಕಾಶ್ಮೀರಕ್ಕೆ ವಿಶೇಷ ಸ್ಥಾನಮಾನವನ್ನು ಮತ್ತೆ ನೀಡಲು ಜಗತ್ತಿನ ಯಾವ ಶಕ್ತಿಗೂ ಸಾಧ್ಯವಿಲ್ಲ. ಜಮ್ಮು ಮತ್ತು ಕಾಶ್ಮೀರ ಒಳಗೊಂಡಂತೆ ಭಾರತದೆಲ್ಲೆಡೆ ಅಂಬೇಡ್ಕರ್ ಅವರ ಸಂವಿಧಾನವನ್ನು ಮಾತ್ರ ಅನುಸರಿಸಲಾಗುತ್ತದೆ ಎಂಬ ಭರವಸೆಯನ್ನು ನಿಮಗೆ ನೀಡುತ್ತಿದ್ದೇನೆ.

– ನರೇಂದ್ರ ಮೋದಿ
ಪ್ರಧಾನಿ

ಮೂರೂ ಪಕ್ಷಗಳಿಗೆ ಪ್ರತಿಷ್ಠೆಯಾಗಿರುವ ಮೂರು ಕ್ಷೇತ್ರಗಳ ಉಪಚುನಾವಣೆಗೆ ನಾಲ್ಕು ದಿನಗಳಷ್ಟೇ ಬಾಕಿಯಿದೆ. ಬಹಿರಂಗ ಪ್ರಚಾರಕ್ಕೆ ಇನ್ನೆರಡು ದಿನ ಬಾಕಿಯಿದೆ. ರಾಜ್ಯ ರಾಜಕೀಯದ ಹಿರಿಯ ನಾಯಕರು ಈ ಮೂರು ಕ್ಷೇತ್ರಗಳಲ್ಲಿಯೇ ಗಿರಕಿ ಹೊಡೆಯುತ್ತಿದ್ದು, ತಮ್ಮ ತಮ್ಮ ಅಭ್ಯರ್ಥಿಗಳ ಗೆಲುವಿನ ಬಗ್ಗೆ ವಿಶ್ವಾಸ ವ್ಯಕ್ತಪಡಿಸಿದ್ದಾರೆ. ತಮ್ಮ ಪಕ್ಷದ ಅಭ್ಯರ್ಥಿ ಪರ ಮತ ಯಾಚಿಸುವುದಕ್ಕಿಂತ ಹೆಚ್ಚಾಗಿ, ಎದುರಾಳಿ ಪಕ್ಷದ ವಿರುದ್ಧ ವಾಗ್ಬಾಣಗಳನ್ನು ಬಿಟ್ಟು ಮೂಲಕ ಉಪಸಮರದಲ್ಲಿ ಮುನ್ನಡೆ ಕಾಯ್ದುಕೊಳ್ಳಲು ಶತಾಯಗತಾಯ ಪ್ರಯತ್ನದಲ್ಲಿದ್ದಾರೆ.

ಕಾವೇರಿದ ಉಪಸಮರ ಕಣ

ಸಂಡೂರಿನಲ್ಲಿ ಮಾಜಿ-ಹಾಲಿಗಳ ವಾಗ್ದಾಳಿ

ಬಳ್ಳಾರಿ: ಎರಡೂ ಪಕ್ಷಗಳ ಅಭ್ಯರ್ಥಿಗಳ ಸಮಬಲ ಹಾಗೂ ದೌರ್ಬಲ್ಯವನ್ನು ಹೊಂದಿರುವ ಕ್ಷೇತ್ರ ಸಂಡೂರು. ದಶಕದ ಬಳಿಕ ಬಳ್ಳಾರಿ ಜಿಲ್ಲೆಗೆ ಜನಾರ್ದನ ರೆಡ್ಡಿ ಆಗಮನವಾಗುವ ಮೂಲಕ ಬಿಜೆಪಿಗೆ ಬಲ ಹೆಚ್ಚಾಗಿದ್ದರೆ, ಇತ್ತ ಕಾಂಗ್ರೆಸ್‌ನೊಂದಿಗೆ ಇಡೀ ರೆಡ್ಡಿ ವಿರೋಧಿ ಬಣ ನಿಂತಿದೆ. ಶುಕ್ರವಾರ ಸಂಡೂರಿಗೆ ಹಾಲಿ ಹಾಗೂ ಮಾಜಿ ಮುಖ್ಯಮಂತ್ರಿಗಳಿಬ್ಬರು ಭೇಟಿ ನೀಡುವ ಮೂಲಕ ಪರಸ್ಪರ ವಾಗ್ದಾಳಿ ನಡೆಸಿದ್ದಾರೆ.

ಮುಖ್ಯಮಂತ್ರಿ ಸಿದ್ದರಾಮಯ್ಯ ಸಂಡೂರಿನಲ್ಲಿ ಮಾತನಾಡಿ, ಬಳ್ಳಾರಿಯಲ್ಲಿ ಮತ್ತೆ ಜನಾರ್ದನ ರೆಡ್ಡಿ ಪಟಾಲಂ ಬೆಳೆಯಲು ಬಿಡಬೇಡಿ ಎಂದು ಮತದಾರರಿಗೆ ಮನವಿ ಮಾಡಿದ್ದಾರೆ. ಯಡಿಯೂರಪ್ಪ ಅವರು ಮುಖ್ಯಮಂತ್ರಿಯಾಗಿ ಜಿಂದಾಲ್‌ಗೆ ಕಾಲಿಟ್ಟರೂ ಜಿಲ್ಲಾಮಟ್ಟದ ಅಧಿಕಾರಿಗಳು ಯಡಿಯೂರಪ್ಪ ಅವರನ್ನು ಕಾಣಲು ಬರಲಿಲ್ಲ. ಆ ಮಟ್ಟದಲ್ಲಿ ಅಧಿಕಾರಿಗಳಲ್ಲಿ ಭಯ, ಭೀತಿ ಸೃಷ್ಟಿ ಮಾಡಿದ್ದರು. ಏನಾದರೂ ಜನಾರ್ದನ ರೆಡ್ಡಿ ಪಟಾಲಂ ಬೆಳೆದರೆ ಮತ್ತೆ ಅದೇ ಭೀತಿ, ಭಯದಲ್ಲಿ ಬಳ್ಳಾರಿ ನರಳಬೇಕಾಗುತ್ತದೆ. ಆದ್ದರಿಂದ ಇದಕ್ಕೆ ಅವಕಾಶ ಕೊಡಬೇಡಿ. ಬಿಜೆಪಿಯನ್ನು ಸೋಲಿಸಿ ಬಳ್ಳಾರಿಯನ್ನು ಉಳಿಸಿ ಎಂದು ಮನವಿ ಮಾಡಿದರು.

ಸಿದ್ದರಾಮಯ್ಯ ಹೇಳಿದ್ದೇನು?

- ಪಾದಯಾತ್ರೆ ಬಂದಾಗ ನನಗೆ ಬಳ್ಳಾರಿ ಪ್ರವೇಶಿಸಲು ಬಿಡಲಿಲ್ಲ
- ಒಂದು ಮನೆಯಲ್ಲಿ ನೀರು ಕೊಡಲಿಲ್ಲ; ಆ ಪ್ರಮಾಣದಲ್ಲಿ ರೆಡ್ಡಿ ಭಯ ಸೃಷ್ಟಿಸಿದ್ದರು
- ಭಯಮುಕ್ತ ಬಳ್ಳಾರಿ ಮಾಡಿದ್ದು ಕಾಂಗ್ರೆಸ್ ಎಂಬುದು ಮರೆಯಬಾರದು
- ನಾನಿನ್ನೂ ಮೂರುವರೆ ವರ್ಷ ಸಿಎಂ ಆಗಿರುತ್ತೇನೆ; ಬಿಜೆಪಿಯ ಅಪಪ್ರಚಾರಕ್ಕೆ ಕಿವಿಕೊಡಬೇಡಿ
- ಸಂಡೂರಿನಲ್ಲಿ ಅಭಿವೃದ್ಧಿಯಾಗಿದ್ದರೆ ಅದು ಕಾಂಗ್ರೆಸ್ ಸರಕಾರದಿಂದ

ಮಾಜಿ ಮುಖ್ಯಮಂತ್ರಿ ಯಡಿಯೂರಪ್ಪ, ಹಣ, ಹೆಂಡ, ಅಧಿಕಾರದ ಬಲದಿಂದ ಹಾಗೂ ಜಾತಿ ವಿಷಬೀಜ ಬಿತ್ತಿ ರಾಜಕಾರಣ ಮಾಡುವ ಕಾಲ ಹೋಗಿದೆ. ಮುಖ್ಯಮಂತ್ರಿ ಸಿದ್ದರಾಮಯ್ಯನವರೇ, ಇವತ್ತು ಜನ ಜಾಗೃತರಾಗಿದ್ದಾರೆ. ನಿಮ್ಮ ಮೋಸಕ್ಕೆ ಬಲಿ ಆಗುವುದಿಲ್ಲ ಎಂದರು.

→ 4

ಕೊನೆಗೂ ಪ್ರಚಾರಕ್ಕೆ ಬಂದ ಯತ್ನಾಳ್

ಶಿಗ್ಗಾವಿ: ಬಿಜೆಪಿ ರಾಜ್ಯಾಧ್ಯಕ್ಷ ವಿಜಯೇಂದ್ರ ಹಾಗೂ ಮಾಜಿ ಸಿಎಂ ಯಡಿಯೂರಪ್ಪ ವಿರುದ್ಧ ಬಾಂಡಾಯದ ಕಹಳೆ ಸಾರಿರುವ ಬಸನಗೌಡ ಪಾಟೀಲ್ ಯತ್ನಾಳ್ ಕೊನೆಗೂ ಉಪಚುನಾವಣಾ ಪ್ರಚಾರದಲ್ಲಿ ಭಾಗವಹಿಸಿದ್ದಾರೆ. ಸ್ಟಾರ್ ಪ್ರಚಾರಕರ ಪಟ್ಟಿಯಿಂದ ಯತ್ನಾಳ್ ಅವರನ್ನು ಹೊರಗಿಟ್ಟರೂ, ಬಸವರಾಜ್ ಬೊಮ್ಮಾಯಿ ಅವರು 'ವೈಯಕ್ತಿಕ'ವಾಗಿ ಯತ್ನಾಳ್ ಅವರನ್ನು ಕರೆಸಿಕೊಳ್ಳುವಲ್ಲಿ ಯಶಸ್ವಿಯಾಗಿದ್ದಾರೆ.

ಶಿಗ್ಗಾವಿಯ ವಿವಿಧ ಭಾಗದಲ್ಲಿ ಪ್ರಚಾರ ನಡೆಸಿದ ಬಳಿಕ ಮಾತನಾಡಿದ ಅವರು, ಹಿಂದುಗಳು ಜಾತಿ ವಿಷಯದಲ್ಲಿ ಗಲಾಟೆ ಮಾಡಿಕೊಂಡಿದ್ದರೆ ಎಲ್ಲರ ಆಸ್ತಿ ವಕ್ಫ್ ಪಾಲಾಗಲಿದೆ. ಭಾರತ ದೇಶ ಹಾಗೂ ಹಿಂದು ಧರ್ಮ ಸುರಕ್ಷಿತವಾಗಿರಬೇಕೆಂದರೆ, ಜಾತಿ, ಮತ ಎನ್ನದೇ ಹಿಂದೂಗಳು ಒಟ್ಟಾಗಿ ಉಪಚುನಾವಣೆಯಲ್ಲಿ ಬಿಜೆಪಿ ಅಭ್ಯರ್ಥಿಗಳಿಗೆ ಮತ ನೀಡಬೇಕು ಎಂದು ಮನವಿ ಮಾಡಿದರು. ಕಾಂಗ್ರೆಸ್ ಸರಕಾರ ಯಾವ ರೀತಿ ಕೆಲಸ ಮಾಡು ತ್ತಿದೆ ಎನ್ನುವುದನ್ನು ನೋಡಿದ್ದೀರಿ. ಲೋಕಸಭೆ ಚುನಾವಣೆಯಲ್ಲಿ ಕೇವಲ 50-60 ಸೀಟು ಕಡಿಮೆಯಾಗಿರುವುದರಿಂದ ಮಹತ್ವದ ಒಂದು ಕಾಯಿದೆ ತಿದ್ದುಪಡಿ ಮಾಡಲು ಕಷ್ಟವಾಗಿದೆ. ನಾವು ಅವರನ್ನು ಅಣ್ಣ ತಮ್ಮಂದಿರು ಎಂದು ತಿಳಿದುಕೊಂಡಿದ್ದೇವೆ. ಆದರೆ, ಅವರ ಧರ್ಮದಲ್ಲಿ ಬೇರೆ ಧರ್ಮದವರನ್ನು ಅಣ್ಣ-ತಮ್ಮ ಎನ್ನುವ ಮಾತೇ ಇಲ್ಲ ಎಂದು ವಾಗ್ದಾಳಿ ನಡೆಸಿದರು.

ತಾತ್ಕಾಲಿಕ ಸುಖಕ್ಕೆ ಕಾಂಗ್ರೆಸ್‌ಗೆ ಮತ ಹಾಕಿದರೆ ಮುಸ್ಲಿಮರ ಕೈಯಲ್ಲಿ ಕೆಲಸಕ್ಕೆ ಹೋಗಬೇಕಾಗುತ್ತದೆ.

ಯತ್ನಾಳ್ ಹೇಳಿದ್ದೇನು?

- ಮುಸ್ಲಿಮರ ವಿರುದ್ಧ ಮಾತನಾಡಿದ್ದಕ್ಕೆ ಕಾಂಗ್ರೆಸ್ ನಮ್ಮ ವಿರುದ್ಧ ಕೇಸ್ ಹಾಕುತ್ತಿದೆ
- ಜಮೀರ್ ಅಹ್ಮದ್ ಗೋರಿ ತೋರಿಸಿ ವಕ್ಫ್ ಆಸ್ತಿ ಮಾಡಿಕೊಳ್ಳುತ್ತಿದ್ದಾರೆ
- ದೇಶ ಹಾಗೂ ಧರ್ಮ ಉಳಿಯಬೇಕೆಂದರೆ ನಾವೆಲ್ಲ ಒಂದಾಗಿರಬೇಕು
- ಜಮ್ಮು-ಕಾಶ್ಮೀರದಲ್ಲಿ 370 ವಿಧಿ ರದ್ದಾಗುವ ತನಕ ದಲಿತರು ವಿಧಾನಸಭೆ ಪ್ರವೇಶಿಸಿರಲಿಲ್ಲ
- ಜವಾಹರ್‌ಲಾಲ್ ನೆಹರು ಹಾಗೂ ಮೊಹ್ಮದ್ ಆಲಿ ಜಿನ್ನಾ ಕುತಂತ್ರದಿಂದ ದೇಶ ಇಬ್ಭಾಗವಾಯಿತು

→ 4

ಮಾಜಿ ಜೋಡೆತ್ತುಗಳಿಂದ ವಾಕ್ಸಮರ

ಚನ್ನಪಟ್ಟಣ: ಉಪಚುನಾವಣೆಯಲ್ಲಿ ಭಾರಿ ಕುತೂಹಲ ಮೂಡಿಸಿರುವ ಚನ್ನಪಟ್ಟಣ ಕ್ಷೇತ್ರ ಶುಕ್ರವಾರ ಮಾಜಿ ಮುಖ್ಯಮಂತ್ರಿ ಎಚ್.ಡಿ. ಕುಮಾರಸ್ವಾಮಿ ಹಾಗೂ ಉಪಮುಖ್ಯಮಂತ್ರಿ ಡಿ.ಕೆ.ಶಿವಕುಮಾರ್ ನಡುವೆ 'ಟಗ್ ಆಫ್ ವಾರ್'ಗೆ ಸಾಕ್ಷಿಯಾಯಿತು. ಬಹಿರಂಗ ಪ್ರಚಾರಕ್ಕೆ ಮೂರೇ ದಿನ ಬಾಕಿಯಿರುವ ಹಿನ್ನೆಲೆಯಲ್ಲಿ ಇಬ್ಬರೂ ನಾಯಕರು ಕ್ಷೇತ್ರದ ವಿವಿಧ ಭಾಗಗಳಿಗೆ ತೆರಳಿ ಪಕ್ಷದ ಅಭ್ಯರ್ಥಿ ಪರ ಪ್ರಚಾರ ನಡೆಸಿದರು.

ಡಿ.ಕೆ.ಶಿವಕುಮಾರ್ ಅವರು ಶುಕ್ರವಾರ ಮಾತನಾಡುತ್ತಾ, ನಾವು ನಿಮ್ಮನ್ನು ಹಾಗೂ ಈ ಜಿಲ್ಲೆ ಬಿಟ್ಟು ಹೋಗುವುದಿಲ್ಲ. ಇಡೀ ಸರಕಾರ ಯೋಗೇಶ್ವರ್ ನಿಮ್ಮ ಜತೆಗಿದೆ. ಈ ಅವಕಾಶವನ್ನು ನೀವು ಬಿಡುತ್ತೀರಾ? ಜೆಡಿಎಸ್‌ನವರು ಅತ್ತರೆ ಅಳಲಿ, ಕುಣಿದರೆ ಕುಣಿಯಲಿ, ಏನಾದರೂ ಮಾಡಿಕೊಳ್ಳಲಿ. ನಿಮ್ಮ ಕಷ್ಟ ಸುಖಕ್ಕೆ ಆಗುವವರು ನಾವು, ನಿಮ್ಮ ಋಣ ತೀರಿಸುವವರು ನಾವು. ನಾವು ನಿಮ್ಮನ್ನು ಹಾಗೂ ಈ ಜಿಲ್ಲೆ ಬಿಟ್ಟು ಹೋಗುವುದಿಲ್ಲ. ನಿಮ್ಮ ಸೇವೆ ಮಾಡುತ್ತೇವೆ. ಹೀಗಾಗಿ ನೀವು ಕಾಂಗ್ರೆಸ್ ಅಭ್ಯರ್ಥಿಗೆ ಮತ ನೀಡಿ, ಆಶೀರ್ವಾದ ಮಾಡಿ. ನಿಮ್ಮ ಜತೆಗೆ ನಾವು ನಿಂತು ನಿಮ್ಮ ಸೇವೆ ಮಾಡುತ್ತೇವೆ ಎಂದು ಭರವಸೆ ನೀಡಿದರು.

ಕೇಂದ್ರ ಸಚಿವ ಎಚ್.ಡಿ.ಕುಮಾರಸ್ವಾಮಿ ಮಾತನಾಡಿ, ರಾಜ್ಯ ಕಾಂಗ್ರೆಸ್ ಸರಕಾರಕ್ಕೆ ಸೌಜನ್ಯ ಇಲ್ಲ. ನಿತ್ಯ ಕೇಂದ್ರ ಸರಕಾರದ ಜತೆ ಕಾಲು ಕೆರೆದು ಜಗಳ ಮಾಡುತ್ತಿದೆ.

ಎಚ್‌ಡಿಕೆ ಹೇಳಿದ್ದೇನು?

- ಗಂಗಾ ಮತಸ್ಥರ ಬದುಕನ್ನು ಕಿತ್ತುಕೊಂಡಿದ್ದು ಡಿ.ಕೆ.ಶಿವಕುಮಾರ್
- ಚನ್ನಪಟ್ಟಣ ಅಭ್ಯರ್ಥಿ ಯೋಗೇಶ್ವರ್ ನಂಬಿದವರಿಗೆ ಮೋಸ ಮಾಡಿದರು
- ಯಡಿಯೂರಪ್ಪ ಅವರಿಗೆ ಇನ್ನಿಲ್ಲದ ಕಿರುಕುಳ ನೀಡಿ ನೀಡಿದ್ದಾರೆ
- ಕೈಗಾರಿಕೆ ಸ್ಥಾಪಿಸಲು ಉದ್ಯಮಿದಾರರು ಬಂದರೆ ಷೇರ್ ನೀಡುವಂತೆ ಡಿಮ್ಯಾಂಡ್ ಮಾಡುತ್ತಿದ್ದಾರೆ
- ದೇವೇಗೌಡರು ಕಾವೇರಿಗಾಗಿ ನಡೆಸಿದ ಹೋರಾಟವನ್ನು ಕಾಂಗ್ರೆಸ್ ಅರ್ಥ ಮಾಡಿಕೊಳ್ಳಲಿ

→ 4

ಎನ್‌ಐಎ ಚಾರ್ಜ್‌ಶೀಟ್‌ನಲ್ಲಿ ಸ್ಫೋಟಕ ಮಾಹಿತಿ ಉಲ್ಲೇಖ

ರಾಮೇಶ್ವರಂ ಕೆಫೆ ಸ್ಫೋಟಕ್ಕೆ ಪಾಕ್ ನಂಟು?

ಬೆಂಗಳೂರು: ಬೆಂಗಳೂರಿನ ರಾಮೇಶ್ವರಂ ಕೆಫೆ ಸ್ಫೋಟ ಪ್ರಕರಣ ತನಿಖೆ ಮಾಡಿದ ರಾಷ್ಟ್ರೀಯ ತನಿಖಾ ದಳ (ಎನ್‌ಐಎ) ಕೋರ್ಟ್‌ಗೆ ಚಾರ್ಜ್ ಶೀಟ್ ಸಲ್ಲಿಕೆ ಮಾಡಿದೆ.

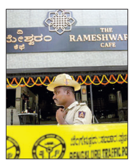

ಎನ್‌ಐಎ ಚಾರ್ಜ್‌ಶೀಟ್‌ನಲ್ಲಿ ಸ್ಫೋಟಕ ಮಾಹಿತಿ ಉಲ್ಲೇಖವಾಗಿರುವುದು ತಿಳಿದು ಬಂದಿದೆ. ರಾಮೇಶ್ವರಂ ಕೆಫೆ ಸ್ಫೋಟ ಪ್ರಕರಣಕ್ಕೆ ಪಾಕಿಸ್ತಾನದ ನಂಟಿದ್ದು, ಪಾಕ್ ಮೂಲದ ಶಂಕಿತ ಉಗ್ರ, ಎ 6 ಆರೋಪಿ ಫೈಸಲ್ ಸದ್ಯ ಪಾಕಿಸ್ತಾನದಲ್ಲಿದ್ದಾನೆ. ಮಂಗಳೂರು ಕುಕ್ಕರ್ ಸ್ಫೋಟದ ಬಳಿಕ ತಾಹಾ ಮತ್ತು ಶಾಜಿಬ್ ನಾಪತ್ತೆಯಾಗಿದ್ದರು. ಕೆಲಕಾಲದ ಬಳಿಕ ಮತ್ತೆ ವಾಪಾಸ್ ಬೆಂಗಳೂರಿಗೆ ಬಂದಿದ್ದರು. ಆಗ ಮುಜಾಮಿಲ್ ಷರೀಫ್ ಜತೆಗೆ ಪರಿಚಯವಾಗಿತ್ತು. ಮುಜಾಮಿಲ್ ಮೆಜೆಸ್ಟಿಕ್ ಬಳಿಯ ಹೋಟೆಲ್ ಒಂದರಲ್ಲಿ ಕೆಲಸ ಮಾಡುತ್ತಿದ್ದ. ಇದೇ ಮುಜಾಮಿಲ್ ಷರೀಫ್‌ನ ತಾಹಾ ಮತ್ತು ಶಾಜಿಬ್ ಮನಪರಿವರ್ತಿಸಿ ಐಸಿಎಸ್‌ಗೆ ಸೇರ್ಪಡೆ ಮಾಡಿದ್ದರು. ಮೊದಲ ಹಂತದಲ್ಲಿ ಕೆಲವು ದುಷ್ಕೃತ್ಯ ನಡೆಸಲು ಮುಜಾಮಿಲ್‌ಗೆ ತಾಹಾ ಮತ್ತು ಶಾಜಿಬ್ ಟಾಸ್ಕ್ ನೀಡಿದ್ದರು.

ಉಗ್ರರು 2023 ಡಿಸೆಂಬರ್‌ನಲ್ಲಿ ಬೆಂಗಳೂರಲ್ಲಿ ಬಾಂಬ್ ಸ್ಫೋಟ ನಡೆಸಲು ಸಂಚು ಹೂಡಿದ್ದರು. ಆನ್‌ಲೈನ್ ಹ್ಯಾಂಡ್ಲರ್ ಮೂಲಕ ಈ ಸೂಚನೆ ಬಂದಿತ್ತು.

→ 4

ವಾರದಲ್ಲಿ ಬಾಂಬ್ ಸಿದ್ಧ

ಬೆಂಗಳೂರಿನ ಬಿಜೆಪಿ ಕಚೇರಿ ಹಿಂಭಾಗ ಇಟ್ಟಿದ್ದ ಬಾಂಬ್ ಸ್ಫೋಟಗೊಳ್ಳದ ಹಿನ್ನೆಲೆ ಮತ್ತೆ ಜನನಿಬಿಡ ಪ್ರದೇಶದಲ್ಲಿ ಬಾಂಬ್ ಸ್ಫೋಟಕ್ಕೆ ಪ್ಲಾನ್ ಮಾಡಿದ್ದ. ಅಂತಿಮವಾಗಿ ಫೆಬ್ರವರಿ ತಿಂಗಳಲ್ಲಿ ಐಇಡಿ ಬಾಂಬ್ ತಯಾರಿಸಿ, ಫೆ.29ರಂದು ಶಾಜಿಬ್ ಚೆನ್ನೈನಿಂದ ಬೆಂಗಳೂರಿಗೆ ಬಂದು ಕೆ.ಆರ್.ಪುರಂ ಟಿನ್ ಫ್ಯಾಕ್ಟರಿ ಬಳಿ ಇಳಿದು, ಕುಂದಲಹಳ್ಳಿಗೆ ಬಂದು ರಾಮೇಶ್ವರಂ ಕೆಫೆಯಲ್ಲಿ ಐಇಡಿ ಬಾಂಬ್ ಇಟ್ಟಿದ್ದರ ಬಗ್ಗೆ ಎನ್‌ಐಎ ಚಾರ್ಜ್‌ಶೀಟ್‌ನಲ್ಲಿ ಬಿಚ್ಚಿಟ್ಟಿದೆ.

ವಾಲಿದ್ದ ಕಟ್ಟಡ ಏಕಾಏಕಿ ಕುಸಿತ

ಕೋಲಾರ: ಮೂರು ಅಂತಸ್ತಿನ ಕಟ್ಟಡವೊಂದು ಏಕಾಏಕಿ ಕುಸಿದು ಬಿದ್ದಿರುವ ಘಟನೆಯು ಕೋಲಾರ ಜಿಲ್ಲೆಯ ಬಂಗಾರಪೇಟೆಯ ಬೂದಿಕೋಟೆ ರಸ್ತೆಯಲ್ಲಿ ಶುಕ್ರವಾರ ಮಧ್ಯಾಹ್ನ ನಡೆದಿದೆ. ಕಟ್ಟಡವು ವಾಲುತ್ತಿದೆ ಎಂದು ತಿಳಿದ ಕೂಡಲೇ ಸ್ಥಳೀಯರು ಕಟ್ಟಡದಲ್ಲಿದ್ದ ಜನರನ್ನು ತೆರವು ಮಾಡಿದ್ದಾರೆ. ಘಟನೆಯಲ್ಲಿ ಯಾವುದೇ ಹಾನಿಯಾಗಿಲ್ಲ ಎನ್ನಲಾಗಿದೆ. ರಾಜ್ ಕುಮಾರ್ ಎಂಬುವವರಿಗೆ ಸೇರಿದ ಕಟ್ಟಡ ಇದಾಗಿದೆ.

ಕಿರುತೆರೆ ನಟ ನಿತಿನ್ ಚೌಹಾಣ್ ಆತ್ಮಹತ್ಯೆ

ಮುಂಬೈ: ಕ್ರೈಂ ಪ್ಯಾಟ್ರೋಲ್ ಖ್ಯಾತಿಯ ಕಿರುತೆರೆ ನಟ ನಿತಿನ್ ಚೌಹಾಣ್ (35) ಆತ್ಮಹತ್ಯೆ ಮಾಡಿಕೊಂಡಿದ್ದಾರೆ. ಗುರುವಾರ ರಾತ್ರಿ ಮುಂಬೈನ ಅಪಾರ್ಟ್‌ಮೆಂಟ್ ಒಂದರಲ್ಲಿ ಫ್ಯಾನ್‌ಗೆ ನೇಣು ಬಿಗಿದ ಸ್ಥಿತಿಯಲ್ಲಿ ನಿತಿನ್ ಅವರ ಮೃತದೇಹ ಪತ್ತೆಯಾಗಿದೆ. ಆತ್ಮಹತ್ಯೆಗೆ ಕಾರಣ ತಿಳಿದು ಬಂದಿಲ್ಲ. ಉತ್ತರ ಪ್ರದೇಶ ಆಲಿಘಡ ಮೂಲದ ನಿತಿನ್, ಹಿಂದಿಯ ದಾದಾಗಿರಿ-2 ರಿಯಾಲಿಟಿ ಶೋ ವಿಜೇತರಾಗಿದ್ದರು. ಇದಲ್ಲದೇ ಅನೇಕ ರಿಯಾ ಲಿಟಿ ಶೋ, ಹಿಂದಿ ಧಾರಾವಾಹಿಗಳ ಮೂಲಕ ಅವರು ಕಿರುತೆರೆಯಲ್ಲಿ ಮಿಂಚಿದ್ದರು.

ಸಂಜು ಶತಕದ ದಾಖಲೆ ಹರಿಣಗಳ ವಿರುದ್ಧ ಗೆಲುವು

ಡರ್ಬನ್: ಸಂಜು ಸಾಮ್ಸನ್ ಅವರ ಅಬ್ಬರದ ಸತತ ಎರಡನೇ ಶತಕದ ನೆರವಿನಿಂದ ದಕ್ಷಿಣ ಆಫ್ರಿಕಾ ವಿರುದ್ಧ ಇಲ್ಲಿ ನಡೆದ 4 ಪಂದ್ಯಗಳ ಟಿ-20 ಸರಣಿಯ ಮೊದಲ ಪಂದ್ಯವನ್ನು ಭಾರತ ಗೆದ್ದುಕೊಂಡಿದೆ. ಈ ಶತಕದೊಂದಿಗೆ ಸ್ಯಾಮ್ಸನ್ ಟಿ20 ಕ್ರಿಕೆಟ್‌ನಲ್ಲಿ ಸತತ 2ನೇ ಶತಕ ಸಿಡಿಸಿದ ಭಾರತದ ಮೊದಲ ಬ್ಯಾಟರ್ ಮತ್ತು ಟಿ20 ಅಂತಾರಾಷ್ಟ್ರೀಯ ಕ್ರಿಕೆಟ್‌ನಲ್ಲಿ ಈ ಸಾಧನೆ ಮಾಡಿದ 4ನೇ ಬ್ಯಾಟ್ಸ್‌ಮನ್ ಆಗಿಯೂ ದಾಖಲೆ ಸೇರಿದ್ದಾರೆ. 50 ಎಸೆತಗ ಳಲ್ಲಿ 7 ಬೌಂಡರಿ, 9 ಸಿಕ್ಸರ್‌ಗಳ ಸಹಿತ ಅಂತಿಮ ವಾಗಿ ಸ್ಯಾಮ್ಸನ್ 107 ರನ್ ದಾಖಲಿಸಿದರು. ಇದಕ್ಕೂ ಮುನ್ನ ಬಾಂಗ್ಲಾದೇಶದ ಪರ ಶತಕದ ಸಾಧನೆ ಮಾಡಿದ್ದರು. ಭಾರತ ನೀಡಿದ 202 ರನ್‌ಗಳನ್ನು ಬೆಂಬತ್ತಿದ ದ. ಆಫ್ರಿಕಾ 17.5 ಓವರ್‌ಗಳಲ್ಲಿ 145 ರನ್‌ಗಳಿಗೆ ಆಲೌಟ್ ಆಯಿತು. ಭಾರತದ ಪರ ವರುಣ್ ಚಕ್ರವರ್ತಿ ಮತ್ತು ರವಿ ಬಿಷ್ಣೋಯ್ ತಲಾ ವಿಕೆಟ್ ಪಡೆದು ಮಿಂಚಿದರು.

ಫನ್‌ತರಂಗ

- ರಘುಪತಿ ಶೃಂಗೇರಿ -

ಸಾಲುತ್ತಿಲ್ಲ ದುಡ್ಡು ಎಂದು 40000 ಕೋಟಿ ಸಾಲ ಪಡೆಯಲು ಮುಂದಾದ ರಾಜ್ಯ ಸರ್ಕಾರ
ಸುದ್ದಿ

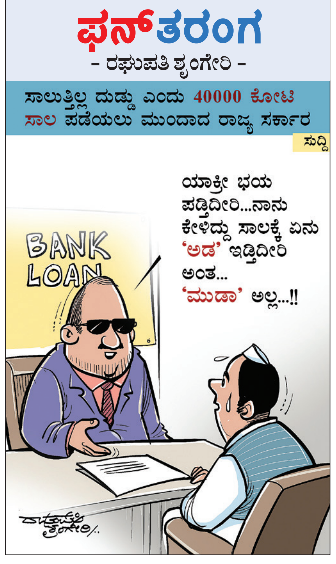

ಮಿಷಿಗನ್‌ನಿಂದ ಎರಡನೇ ಬಾರಿಗೆ ಅಮೆರಿಕ ಸಂಸತ್ ಪ್ರವೇಶಿಸಿದ ಬೆಳಗಾವಿ ಮೂಲದ ಶ್ರೀನಿವಾಸ್ ಥಾಣೇದಾರ್

ಅಮೆರಿಕ ರಾಜಕೀಯದಲ್ಲಿ ಕನ್ನಡಿಗನ ದಿಗ್ವಿಜಯ

ಬೆಳಗಾವಿ: ಅಮೆರಿಕದ ಸಂಸತ್ತಿನ ಪ್ರತಿನಿಧಿ ಗಳ ಚುನಾವಣೆಯಲ್ಲಿ ಮಿಷಿಗನ್ ರಾಜ್ಯದಿಂದ ಸ್ಪರ್ಧಿಸಿದ್ದ ಬೆಳಗಾವಿ ಮೂಲದವರೊಬ್ಬರು ಗೆಲುವು ಸಾಧಿಸಿದ್ದು, ಆ ಮೂಲಕ ಅಮೆರಿಕ ರಾಜಕೀಯದಲ್ಲೂ ಕನ್ನಡ ನಾಡಿನ ಛಾಪು ಮೂಡಿಸಿದ್ದಾರೆ.

ಹೌದು..! ಕಮಲಾ ಹ್ಯಾರಿಸ್ ನೇತೃತ್ವದ ಡೆಮಾಕ್ರಟಿಕ್ ಪಕ್ಷದ ಅಭ್ಯರ್ಥಿಯಾಗಿ ಮಿಷಿಗನ್ ರಾಜ್ಯದಿಂದ ಸ್ಪರ್ಧಿಸಿದ್ದ ಶ್ರೀನಿವಾಸ್ ಥಾಣೇದಾರ್ ಗೆಲುವು ಸಾಧಿಸಿದ್ದಾರೆ. ಸಾಹಿತಿ, ವಿಜ್ಞಾನಿ ಹಾಗೂ ಅಮೆರಿಕದ ಪ್ರಖ್ಯಾತ ಉದ್ಯಮಿಯಾಗಿರುವ ಶ್ರೀನಿವಾಸ ಥಾಣೇದಾರ ಬೆಳಗಾವಿ ಮೂಲದವರು ಎಂಬುವುದು ಹೆಮ್ಮೆಯ ಸಂಗತಿ.

ಶ್ರೀನಿವಾಸ ಥಾಣೇದಾರ್ ಹಿನ್ನೆಲೆ: ಶ್ರೀನಿವಾಸ್ ಅವರು 1955ರ ಫೆ.22ರಂದು ಚಿಕ್ಕೋಡಿಯಲ್ಲಿ ಜನಿಸಿದ್ದಾರೆ. ಅವರ ತಂದೆ ಬೆಳಗಾವಿ ಕೋರ್ಟ್‌ನಲ್ಲಿ ನೌಕರಿ ಮಾಡುತ್ತಿದ್ದರು. ಹಾಗಾಗಿ, ಬೆಳಗಾವಿ ನಗರದ ಶಹಾಪುರದ ಮೀರಾಪುರ ಗಲ್ಲಿಯಲ್ಲಿ ವಾಸವಿದ್ದ ಶ್ರೀನಿವಾಸ ಪ್ರಾಥಮಿಕ ಹಾಗೂ ಪ್ರೌಢಶಿಕ್ಷಣ ಮತ್ತು ಪಿಯುಸಿಯನ್ನು ಇಲ್ಲಿನ ಚಿಂತಾಮಣರಾವ್ ಸರಕಾರಿ ಪದವಿ ಪೂರ್ವ ಶಾಲೆಯಲ್ಲಿ ಪೂರ್ಣಗೊಳಿಸಿದ್ದಾರೆ. ಬಳಿಕ, ಧಾರವಾಡದಲ್ಲಿ ಬಿಎಸ್‌ಸಿ ಪದವಿ ಪಡೆದಿದ್ದಾರೆ. 1977ರಲ್ಲಿ ಬಾಂಬೆ ವಿಶ್ವವಿದ್ಯಾಲಯದಿಂದ ರಸಾಯನ ವಿಜ್ಞಾನದಲ್ಲಿ ಸ್ನಾತಕೋತ್ತರ ಪದವಿ ಪಡೆದ ಶ್ರೀನಿವಾಸ, 1979ರಲ್ಲಿ ಅಮೆರಿಕಕ್ಕೆ ತೆರಳಿದ್ದರು. 1982ರಲ್ಲಿ ಪಾಲಿಮರ್ ಕೆಮಿಸ್ಟ್ರಿ ವಿಷಯದಲ್ಲಿ ಅಲ್ಲೇ ಪಿಎಚ್‌ಡಿ ಪದವಿ ಗಳಿಸಿದ್ದಾರೆ. 1982ರಿಂದ 1984ರವರೆಗೆ ಮಿಷಿಗನ್ ವಿಶ್ವವಿದ್ಯಾಲಯದಲ್ಲಿ ಪ್ರೊಫೆಸರ್ ಆಗಿ ಕಾರ್ಯ ನಿರ್ವಹಿಸಿದ್ದರು. 1984ರಿಂದ 1990ರವರೆಗೆ ಪಾಲಿಮರ್ ಸಿಂಥೆಸಿಸ್ ಕೆಮಿಸ್ಟ್ ಹಾಗೂ ಪ್ರಾಜೆಕ್ಟ್ ಲೀಡರ್ ಆಗಿ ಪೆಟ್ರೋಲೈಟ್ ಕಾರ್ಪೊರೇಷನ್‌ನಲ್ಲಿ ಕಾರ್ಯ ನಿರ್ವಹಿಸಿದ್ದ ಅವರು, ಬಳಿಕ ಸ್ವಂತ ಉದ್ಯಮ ಆರಂಭಿಸಿದ್ದರು.

ಶೇ.68.6ರಷ್ಟು ಮತಗಳನ್ನು ಪಡೆದು ಗೆದ್ದಿರುವ ಶ್ರೀನಿವಾಸ್ ಥಾಣೇದಾರ್ ಮಿಚಿಗನ್ ರಾಜ್ಯದಿಂದ ಎರಡನೇ ಬಾರಿ ಅಮೆರಿಕ ಸಂಸತ್ ಪ್ರವೇಶಿಸಿದ ಹಿನ್ನೆಲೆಯಲ್ಲಿ ಅವರು ಕಲಿತ ಚಿಂತಾಮಣರಾವ್ ಶಾಲೆಯ ಶಿಕ್ಷಕರು, ವಿದ್ಯಾರ್ಥಿಗಳು ಸಂತಸ ವ್ಯಕ್ತಪಡಿಸಿದ್ದಾರೆ.

- ಅಂದು ಸರಕಾರಿ ಶಾಲೆಯಲ್ಲಿ ಕಲಿತ ಬಾಲಕನ ಕೈಗೆ ಇಂದು ಅಧಿಕಾರ
- ಡೆಮಾಕ್ರಟಿಕ್ ಪಕ್ಷದ ಅಭ್ಯರ್ಥಿಯಾಗಿ ಗೆಲುವು ಸಾಧಿಸಿದ ಶ್ರೀನಿವಾಸ್ ಥಾಣೇದಾರ್
- ಸಾಹಿತಿ, ವಿಜ್ಞಾನಿ ಹಾಗೂ ಅಮೆರಿಕದ ಉದ್ಯಮಿಯಾಗಿರುವ ಶ್ರೀನಿವಾಸ

ಬಿಜೆಪಿ ಅವಧಿಯಲ್ಲಿನ ಸುತ್ತೋಲೆಗಳನ್ನು ಪ್ರದರ್ಶಿಸಿದ ಎಂಬಿಪಿ

ವಕ್ಫ್ ರಾದ್ಧಾಂತ ಬಿಜೆಪಿ ಕೊಡುಗೆ

ವಿಜಯಪುರ: ರಾಜ್ಯದಲ್ಲಿ ಬಿಜೆಪಿ ಆಡ ಳಿತ ನಡೆಸಿದ ಅವಧಿಯಲ್ಲಿ ವಕ್ಫ್ ಆಸ್ತಿ ಅತಿಕ್ರ ಮಣ ತೆರವಿಗೆ ಅನೇಕ ಸುತ್ತೋಲೆ ಹೊರಡಿ ಸಿದೆ. ಈ ಸಂಬಂಧ ಟಾಸ್ಕ್ ಫೋರ್ಸ್ ಕೂಡ ರಚಿಸಿತ್ತು. ರಾಜ್ಯದಲ್ಲಿ ಈಗ ಉಂಟಾಗಿರುವ ಎಲ್ಲ ವಕ್ಫ್ ರಾದ್ಧಾಂತಗಳು ಬಿಜೆಪಿ ಕೊಡುಗೆ. ಅವರ ತಪ್ಪುಗಳನ್ನು ಕಾಂಗ್ರೆಸ್ ಸರಕಾರ ಸರಿಪಡಿಸುತ್ತಿದೆ ಎಂದು ಕೈಗಾರಿಕೆ, ಮೂಲ ಸೌಲಭ್ಯ ಅಭಿವೃದ್ಧಿ ಸಚಿವ ಎಂ.ಬಿ.ಪಾಟೀಲ ಹೇಳಿದರು.

ನಗರದಲ್ಲಿ ಶುಕ್ರವಾರ ಹಮ್ಮಿಕೊಂಡಿದ್ದ ಸುದ್ದಿಗೋಷ್ಠಿಯಲ್ಲಿ ಬಿಜೆಪಿ ಅವಧಿಯಲ್ಲಿನ ಹತ್ತಾರು ಸುತ್ತೋಲೆಗಳನ್ನು ಪ್ರದರ್ಶಿಸಿ ಮಾತನಾಡಿದ ಅವರು, ರಾಜ್ಯ ಮತ್ತು ಕೇಂದ್ರದಲ್ಲಿ ಅಧಿಕಾರದಲ್ಲಿದ್ದಾಗ ವಕ್ಫ್ ಆಸ್ತಿ ರಕ್ಷಣೆ ಕುರಿತು ಅಪಾರ ಕಾಳಜಿ ತೋರಿದ್ದ ಬಿಜೆಪಿಯವರು ವಿಶ್ವಗುರು ಬಸವಣ್ಣ ಜನಿಸಿದ, ಸೂಫಿ ಸಂತರು ನಡೆದಾಡಿದ ವಿಜಯಪುರ ನೆಲದಲ್ಲಿ ವಕ್ಫ್ ವಿವಾದವನ್ನು ಮುಂದಿಟ್ಟುಕೊಂಡು ಹಿಂದುತ್ವದ ಪ್ರಯೋಗ ಶಾಲೆ ಮಾಡಲು ಬಿಜೆಪಿ ಹೊರಟಿದೆ ಎಂದು ದೂರಿದರು.

ಕಳೆದ ಒಂದೆರಡು ವಾರಗಳಿಂದ ವಕ್ಫ್ ಆಸ್ತಿ ವಿಚಾರದಲ್ಲಿ ರಾಜ್ಯ ಮತ್ತು ರಾಷ್ಟ್ರೀಯ ಮಟ್ಟದಲ್ಲಿ ಅಸತ್ಯವನ್ನು ಸತ್ಯ ಮಾಡುವ ಸುಳ್ಳು ಪ್ರಚಾರ ನಡೆಯುತ್ತಿದೆ. ಆದರೆ, ಇದೇ ಬಿಜೆಪಿ ಅಧಿಕಾರದಲ್ಲಿದ್ದಾಗ ರೈತರು, ಧಾರ್ಮಿಕ ಸ್ಥಳಗಳ ಹಾಗೂ ಎಲ್ಲ ಧರ್ಮೀಯರ ಆಸ್ತಿಯನ್ನು ವಕ್ಫ್ ಹಿಂಪಡೆದಿದೆ. - ಎಂ.ಬಿ.ಪಾಟೀಲ

ಎನ್‌ಕೌಂಟರ್‌ನಲ್ಲಿ ನಕ್ಸಲರಿಬ್ಬರ ಹತ್ಯೆ

ರಾಯಪುರ: ಛತ್ತೀಸ್‌ಗಢದ ಬಿಜಾಪುರ ಜಿಲ್ಲೆಯ ಪಾಮೆಡ್ ಗ್ರಾಮದ ಅರಣ್ಯ ಪ್ರದೇ ಶದಲ್ಲಿ ಬೆಳಗ್ಗೆ ಸುಮಾರು 11 ಗಂಟೆಗೆ ನಕ್ಸಲೀಯರು ಮತ್ತು ಭದ್ರತಾ ಪಡೆಗಳ ನಡುವಿನ ಎನ್‌ಕೌಂಟರ್‌ನಲ್ಲಿ ಶುಕ್ರವಾರ ಇಬ್ಬರು ನಕ್ಸಲರು ಹತರಾಗಿದ್ದಾರೆ. ಘಟನಾ ಸ್ಥಳದಿಂದ ಮೃತದೇಹಗಳನ್ನು ವಶಪಡಿಸಿಕೊಳ್ಳಲಾಗಿದೆ. ಅವರ ಬಳಿಯಿದ್ದ ಸೆಲ್ಫ್ ಲೋಡಿಂಗ್ ರೈಫಲ್ (ಎಸ್‌ಎಲ್‌ಆರ್), ಬ್ಯಾರೆಲ್ ಗ್ರೆನೇಡ್, ಲಾಂಚರ್ ಶೆಲ್‌ಗಳು ಮತ್ತು ಆಯುಧಗಳನ್ನು ವಶಕ್ಕೆ ಪಡೆಯಲಾಗಿದೆ ಎಂದು ಪೊಲೀಸರು ತಿಳಿಸಿದ್ದಾರೆ.

ರಾಜ್ಯ ಸರಕಾರ ಲ್ಯಾಂಡ್ ಜಿಹಾದ್ ಮಾಡುತ್ತಿದೆ: ಬಿಜೆಪಿ | ಹಿಂದುತ್ವದ ಪ್ರಯೋಗ ಶಾಲೆ ಮಾಡಲು ಯತ್ನ: ಕಾಂಗ್ರೆಸ್

ಉಪಚುನಾವಣೆಯಲ್ಲಿ ತಾರಕಕ್ಕೇರಿದ ವಕ್ಫ್ ವಿವಾದ

ವಿಶ್ವವಾಣಿ ವಿಶೇಷ

ಬೆಂಗಳೂರು: ಉಪಚುನಾವಣೆಗಿಂತ ವಕ್ಫ್ ಆಸ್ತಿ ವಿವಾದ ತಾರಕಕ್ಕೇರಿದ್ದು ಆಡಳಿತ ಮತ್ತು ಪ್ರತಿಪಕ್ಷದ ನಡುವೆ ವಾಕ್ಸಮರಕ್ಕೆ ಕಾರಣವಾಗಿದೆ. ರಾಜಕೀಯ ಆರೋಪ ಪ್ರತ್ಯಾರೋಪ ಒಂದೆಡೆಯಾದರೆ, ವಕ್ಫ್ ಆಸ್ತಿ ಎಂದು ಪಹಣಿಯಲ್ಲಿ ನಮೂದಾಗಿರುವುದು ರೈತರು ಹಾಗೂ ಜನ ಸಾಮಾನ್ಯರನ್ನು ಕಂಗೆಡಿಸಿದೆ. ಸಿಎಂ ಆದೇಶ ದಂತೆ ವಕ್ಫ್ ಹೆಸರು ಬದಲಾವಣೆಯಾದರೂ ಆಸ್ತಿ ಹೊಂದಿರುವವರು ಕಾನೂನಿನ ಕುಣಿಕೆಯಲ್ಲಿ ಸಿಲುಕಿ ವರ್ಷಗಳ ಕಾಲ ಕೋರ್ಟ್ ಕಚೇರಿ ಅಲೆದಾಡಬೇಕಾದ ಪರಿಸ್ಥಿತಿ ಮುಂದೆ ಬಂದೊದಗಲಿದೆ ಎನ್ನಲಾಗಿದೆ.

ಸುಮಾರು 11-12 ಜಿಲ್ಲೆಗಳಲ್ಲಿ ಈ ವಕ್ಫ್ ಭೂತ ಆವರಿಸಿದ್ದು, ಕೆಲ ಗುರುತಿಸಲ್ಪಟ್ಟ ಆಸ್ತಿಗಳಿಗೆ ನೋಟಿಸ್ ನೀಡಿ, ಹಲವೆಡೆ ತೆರವುಗೊಳಿಸಬೇಕೆಂದು ಜಿಲ್ಲಾಧಿಕಾರಿಗಳ ಮೂಲಕ ಒತ್ತಡ ಹೇರಿದ್ದರಿಂದ ನೋಟಿಸ್ ಜಾರಿಯಾಗಿದೆ. ಇದು ಪ್ರತಿಪಕ್ಷದ ಕೈಗೆ ಕಾಂಗ್ರೆಸ್ ಸರಕಾರವೇ ಚಾಟಿ ಕೊಟ್ಟಂತಾಗಿದೆ. ಇದಲ್ಲದೆ ಸಚಿವರ ಮೂಲಕ ಲ್ಯಾಂಡ್ ಜಿಹಾದ್ ಮಾಡುತ್ತಿದೆ ಎಂದು ಬಿಜೆಪಿ ಆರೋಪಿಸಿದೆ. ರಾಜ್ಯಾದ್ಯಂತ ವಕ್ಫ್ ಮೂಲಕ ಹೊಸ ಜಿಹಾದಿ ಆರಂಭಿಸಿದೆ ಎಂದು ಕೇಂದ್ರ ಸಚಿವ ಪ್ರಲ್ಹಾದ್ ಜೋಶಿ ನೇರವಾಗಿ ಆರೋಪಿಸಿದ್ದು, ಇದೇ ವೇಳೆ ವಕ್ಫ್ ಆಸ್ತಿ ಹೋದರೆ ಮುಂದೆ ನಾವು ಅವರ ಮನೆ ಕೆಲಸಕ್ಕೆ ಹೋಗಬೇ ಕಾಗುತ್ತದೆ ಎಂದು ಯತ್ನಾಳ್ ಕಿಡಿಕಾರಿದ್ದಾರೆ. ಇದಕ್ಕೆ ಪ್ರತಿಕ್ರಿಯಿಸಿ ರುವ ಕಾಂಗ್ರೆಸ್, ವಕ್ಫ್ ನೆಪದಲ್ಲಿ ವಿಜಯಪುರ ವನ್ನು ಹಿಂದುತ್ವದ ಪ್ರಯೋಗಶಾಲೆ ಮಾಡುವ ಸಂಚು ನಡೆಸುತ್ತಿದೆ ಎಂದು ಪ್ರತ್ಯಾರೋಪ ಮಾಡಿದೆ.

ಉಪಚುನಾವಣೆಯಲ್ಲಿ ಅಭಿವೃದ್ಧಿ ಇಲ್ಲವೇ ಆಯಾ ಕ್ಷೇತ್ರದ ವಿಚಾರದ ಬಗ್ಗೆ ರಾಜಕಾರಣ ನಡೆಯಬೇಕಿತ್ತು. ಈ ವಿಚಾರ ಮಂಕಾಗಿದ್ದು, ಎರಡೂ ಪಕ್ಷಗಳ ನಾಯಕರು ವಕ್ಫ್ ವಿಚಾರವೇ ಪ್ರಮುಖವಾಗಿ ಪ್ರಸ್ತಾಪವಾಗುತ್ತಿದೆ. ಗ್ಯಾರಂಟಿಗಳು ಮಸುಕಾಗಿ, ವಕ್ಫ್‌ನೊಂದಿಗೆ ಜಾತಿ ಅಂಟಿಕೊಂಡು ಪ್ರಚಾರ ಬಿರುಸಾಗಿದೆ.

ತಾತ್ಕಾಲಿಕ ಸುಖಕ್ಕೆ ಕಾಂಗ್ರೆಸ್‌ಗೆ ಮತ ಹಾಕಿದರೆ ಸಾಬರ ಕೈಯಲ್ಲಿ ಕೆಲಸಕ್ಕೆ ಹೋಗಬೇಕಾಗುತ್ತದೆ. ಸಿದ್ದರಾಮಯ್ಯ ಮುಂದಿನ ಜನ್ಮದಲ್ಲಿ ಮುಸ್ಲಿಮರಾಗಿ ಹುಟ್ಟುತ್ತಾರಂತೆ. ಅದಕ್ಕಾಗಿ ಈಗಲೇ ಎಲ್ಲ ಆಸ್ತಿ ವಕ್ಫ್ ಆಸ್ತಿ ಮಾಡುತ್ತಿದ್ದಾರೆ. ಹಾಲುಮತ ಸಮಾಜದಲ್ಲಿ ಹುಟ್ಟಿದ ಸಿದ್ದರಾಮಯ್ಯ ಆ ಸಮುದಾಯಕ್ಕೆ ಕಳಂಕ ತರುತ್ತಿದ್ದಾರೆ. ಎಲ್ಲ ಹಿಂದೂಗಳು ಮತದಾನ ಮಾಡಿ.
- ಬಸನಗೌಡ ಪಾಟೀಲ್ ಯತ್ನಾಳ್

ಕೇವಲ ತುಷ್ಟೀಕರಣದ ಆಧಾರದಲ್ಲಿ ಚುನಾವಣೆ ಮಾಡಲು ಹೊರಟಿದ್ದಾರೆ. ತುಷ್ಟೀಕರಣದ ಪರಾಕಾಷ್ಠೆ ಕಾಂಗ್ರೆಸಿನದ್ದು. ಈ ಬಾರಿ ಕಾಂಗ್ರೆಸಿಗೆ ಶಾಕ್ ಕೊಟ್ಟರೆ, ಅನ್ಯಾಯಕ್ಕೆ ಒಳಗಾದ ಹಿಂದೂಗಳೂ ಜಾಗೃತರಾಗಿದ್ದಾರೆ ಎಂಬ ಸಂದೇಶ ಸಿಗಲಿದೆ. ಹೀಗಾಗಿ ಕಾಂಗ್ರೆಸ್ ಪಕ್ಷವನ್ನು ಮತದಾರರು ಸಂಪೂರ್ಣವಾಗಿ ತಿರಸ್ಕರಿಸಬೇಕು.
- ಪ್ರಲ್ಹಾದ್ ಜೋಶಿ ಕೇಂದ್ರ ಸಚಿವ

- ಪರಸ್ಪರ ಮುಗಿಬೀಳುತ್ತಿರುವ ಮೂರೂ ಪಕ್ಷಗಳ ನಾಯಕರು
- ಉಪಚುನಾವಣೆಯಲ್ಲಿ ಅಭಿವೃದ್ಧಿ ವಿಷಯವೇ ಗೌಣ
- ಎಲ್ಲ ಪಕ್ಷಗಳಿಗೆ ವಕ್ಫ್ ವಿಚಾರವೇ ಪ್ರಮುಖ ಅಸ್ತ್ರ
- ಗ್ಯಾರಂಟಿಗಳೂ ಮುಸುಕು, ಚುನಾವಣೆಗೆ ಜಾತಿ ನಂಟು

ಸಮಾಚಾರ ಸಣ್ಣದಲ್ಲ

ಚಾಕುವಿನಿಂದ ಇರಿದು ತಾಯಿ ಹತ್ಯೆಗೈದ ಮಗ

ಅಪರಾಧ ಸುದ್ದಿ

ಬೆಂಗಳೂರು: ಕೆಲಸಕ್ಕೆ ಹೋಗುವಂತೆ ಬುದ್ಧಿಮಾತು ಹೇಳಿದ್ದಕ್ಕೆ ಚಾಕುವಿನಿಂದ ಇರಿದು ತಾಯಿಯನ್ನು ಕೊಲೆ ಮಾಡಿರುವ ಘಟನೆ ಪುಟ್ಟೇನಹಳ್ಳಿಯ ಶ್ರೀಕಂಠೇಶ್ವರ ಲೇಔಟ್‌ನಲ್ಲಿ ನಡೆದಿದೆ. ಮೃತ ತಾಯಿ ಆಯೇಷಾ (50) ಹಾಗೂ ಆರೋಪಿ ಶುಫಿಯಾನ್ (32) ಎಂದು ಗುರುತಿಸಲಾಗಿದೆ. ಶುಕ್ರವಾರ ಬೆಳಗ್ಗೆ 10 ಗಂಟೆಗೆ ಈ ಘಟನೆ ನಡೆದಿದೆ. ಕೆಲಸಕ್ಕೆ ಹೋಗದೇ ಮನೆಯಲ್ಲಿದ್ದ ಮಗನಿಗೆ ಕೆಲಸಕ್ಕೆ ಹೋಗುವಂತೆ ತಾಯಿ ಬುದ್ಧಿ ಮಾತು ಹೇಳಿದ್ದಾರೆ. ಈ ವೇಳೆ ತಾಯಿ ಹಾಗೂ ಮಗನ ನಡುವೆ ಗಲಾಟೆ ನಡೆದಿದೆ. ಈ ವೇಳೆ ಮನೆಯಲ್ಲಿದ್ದ ಚಾಕುವಿನಿಂದ ಇರಿದು ತಾಯಿಯ ಕೊಲೆ ಮಾಡಿದ್ದಾನೆ. ಮೃತದೇಹ ಮರಣೋತ್ತರ ಪರೀಕ್ಷೆಗಾಗಿ ಕಿಮ್ಸ್ ಆಸ್ಪತ್ರೆಗೆ ರವಾನಿಸಲಾಯಿತು. ಪೊಲೀಸರು ಆರೋಪಿಯನ್ನು ಬಂಧಿಸಿ ವಿಚಾರಣೆ ನಡೆಸುತ್ತಿದ್ದು, ಪುಟ್ಟೇನಹಳ್ಳಿ ಪೊಲೀಸ್ ಠಾಣೆಯಲ್ಲಿ ಪ್ರಕರಣ ದಾಖಲಾಗಿದೆ.

ಗ್ಯಾರಂಟಿ ಅನುಷ್ಠಾನ ಸಮಿತಿ ಅಧ್ಯಕ್ಷ ಎಚ್.ಎಂ. ರೇವಣ್ಣ ಅವರನ್ನು ಬೆಸ್ಕಾಂ ಮಾಜಿ ನಿರ್ದೇಶಕ ಬಿ.ವಿ. ಜಯರಾಮ್ ಅವರು ಭೇಟಿಯಾಗಿ ವಿವಿಧ ವಿಷಯಗಳ ಬಗ್ಗೆ ಚರ್ಚಿಸಿದರು.

ಅಪಹೃತ ಹೆಣ್ಣುಮಗು ಪಾರ್ಕ್‌ನಲ್ಲಿ ಪತ್ತೆ

ಬೆಂಗಳೂರು: ವೈಯಾಲಿಕಾವಲ್ ಪೊಲೀಸ್ ಠಾಣಾ ವ್ಯಾಪ್ತಿಯಲ್ಲಿ ನಾಪತ್ತೆಯಾಗಿದ್ದ ಹೆಣ್ಣು ಮಗುವನ್ನು ದೇವಯ್ಯ ಪಾರ್ಕ್ ಬಳಿ ಪೊಲೀಸರು ಪತ್ತೆ ಹಚ್ಚಿದ್ದು, ಪೋಷಕರಿಗೆ ಒಪ್ಪಿಸಿದ್ದಾರೆ. ಮಗುವನ್ನು ಕರೆದೊಯ್ದಿದ್ದ ಮಹಿಳೆ ಸುಜಾತ ಮಾನಸಿಕ ಅಸ್ವಸ್ಥೆ ಎಂದು ಹೇಳಲಾಗುತ್ತಿದ್ದು, ಪೊಲೀಸರು ಆಕೆಯನ್ನು ವಶಕ್ಕೆ ಪಡೆದು ವಿಚಾರಣೆ ನಡೆಸುತ್ತಿದ್ದಾರೆ. ಎರಡೂವರೆ ವರ್ಷದ ಮಗು ನವ್ಯಳನ್ನು ಈ ಮಹಿಳೆ ಕರೆದೊಯ್ದ ಘಟನೆ ಗುರುವಾರ ಮಲ್ಲೇಶ್ವರಂನ ಪೈಪ್‌ಲೈನ್ ರಸ್ತೆಯಲ್ಲಿ ನಡೆದಿತ್ತು. ಬೆಳಗ್ಗೆ 9.20ರ ಸುಮಾರಿಗೆ ಪೋಷಕರು ತಮ್ಮ ಮೊದಲ ಮಗುವನ್ನು ಶಾಲೆಗೆ ಕಳುಹಿಸಲು ತಯಾರಿ ನಡೆಸುತ್ತಿದ್ದಾಗ ಹೆಣ್ಣುಮಗು ನಾಪತ್ತೆಯಾಗಿತ್ತು. ಮನೆಯ ಹೊರಗೆ ಆಟವಾಡುತ್ತಿದ್ದ ಮಗುವನ್ನು ಅಪರಿಚಿತ ಮಹಿಳೆಯೊಬ್ಬಳು ಮಾತನಾಡಿಸುತ್ತಾ ಕರೆದೊಯ್ದಿರುವುದು ಸಿಸಿಟಿವಿ ಕ್ಯಾಮೆರಾದಲ್ಲಿ ಸೆರೆಯಾಗಿತ್ತು. ಪೋಷಕರು ನೀಡಿದ ದೂರಿನನ್ವಯ ವೈಯಾಲಿಕಾವಲ್ ಪೊಲೀಸ್ ಠಾಣೆಯಲ್ಲಿ ಪ್ರಕರಣ ದಾಖಲಾಗಿತ್ತು.

ಅತ್ಯಾಚಾರ ಪ್ರಕರಣ

ಶಿಕ್ಷೆ ಪ್ರಮಾಣ ಶೇ.0.36 ಮಾತ್ರ

ಬೆಂಗಳೂರು: ಕಳೆದ ಮೂರು ವರ್ಷಗಳಲ್ಲಿ ರಾಜ್ಯದಲ್ಲಿ ವರದಿಯಾಗಿರುವ ಒಟ್ಟು ಪ್ರಕರಣಗಳ ಪೈಕಿ ಅತ್ಯಾಚಾರ ಪ್ರಕರಣಗಳಲ್ಲಿ ಶಿಕ್ಷೆ ಪ್ರಮಾಣ ಶೇ.0.36 ಮಾತ್ರವಾಗಿದೆ. ಸಾಕ್ಷ್ಯಾಧಾರಗಳ ಕೊರತೆ, ವಿಚಾರಣೆಯಲ್ಲಿ ವಿಳಂಬ ಮತ್ತು ನ್ಯಾಯಾಧೀಶರ ಕೊರತೆಯು ದೋಷಾರೋಪಣೆ ಪ್ರಮಾಣ ಕಳಪೆಯಾಗಲು ಕಾರಣವೆಂದು ತಿಳಿದುಬಂದಿದೆ.

2022 ರಿಂದ ಈ ಸೆಪ್ಟೆಂಬರ್‌ವರೆಗೆ ದಾಖಲಾದ 1,624 ಅತ್ಯಾಚಾರ ಪ್ರಕರಣಗಳಲ್ಲಿ ಆರು ಪ್ರಕರಣಗಳಿಗೆ ಮಾತ್ರ ಶಿಕ್ಷೆ ಪ್ರಕಟವಾಗಿದ್ದರೆ, 74 ಪ್ರಕರಣ ಖುಲಾಸೆಗೊಂಡಿವೆ. ಒಟ್ಟಾರೆಯಾಗಿ, 298 ಪ್ರಕರಣ ವಿಚಾರಣೆಯಲ್ಲಿವೆ ಮತ್ತು 1,037 ಪ್ರಕರಣ ನ್ಯಾಯಾಲಯದಲ್ಲಿವೆ. 104 ಪ್ರಕರಣ ಸುಳ್ಳು ಎಂದು ತಿಳಿದುಬಂದಿದೆ. ಸೆಪ್ಟೆಂಬರ್ 2024 ರ ಹೊತ್ತಿಗೆ, ಬೆಂಗಳೂರು ನಗರವೊಂದರಲ್ಲೇ 131 ಅತ್ಯಾಚಾರ ಪ್ರಕರಣ ವರದಿಯಾಗಿದ್ದು, ತುಮಕೂರು 20 ಮತ್ತು ಚಿಕ್ಕಬಳ್ಳಾಪುರ ಮತ್ತು ಹಾಸನದಲ್ಲಿ ತಲಾ 17 ಅತ್ಯಾಚಾರ ಪ್ರಕರಣ ವರದಿಯಾಗಿವೆ.

ರಾಜ್ಯ ಅಪರಾಧ ದಾಖಲೆಗಳ ಬ್ಯೂರೋ ಪ್ರಕಾರ, ಈ ವರ್ಷದ ಜನವರಿಯಿಂದ ಸೆಪ್ಟೆಂಬರ್‌ವರೆಗೆ, 300 ಅತ್ಯಾಚಾರ ಪ್ರಕರಣ ಗೊತ್ತಿರುವ ವ್ಯಕ್ತಿಗಳಿಂದಲೇ ನಡೆದಿವೆ. 34 ಸಂತ್ರಸ್ತರ ಸಂಬಂಧಿಕರು, 37 ಅವರ ನೆರೆಹೊರೆಯವರು, 8 ಅಪರಿಚಿತ ವ್ಯಕ್ತಿಗಳು ಮತ್ತು 11 ಗ್ಯಾಂಗ್‌ಗಳಿಂದ ಅತ್ಯಾಚಾರ ಪ್ರಕರಣಗಳು ನಡೆದಿವೆ.

ಮಹಿಳಾ ಪಿಎಸ್‌ಐ ಮೇಲೆ ಹಲ್ಲೆ

ಬೆಂಗಳೂರು: ತಾಯಿಯ ಮಾತಿನಿಂದ ಪ್ರಚೋದನೆಗೊಂಡ ಮಗ ಮಹಿಳಾ ಪಿಎಸ್‌ಐ ಮೇಲೆ ಹಲ್ಲೆ ಮಾಡಿದ್ದಾನೆ. ಮಧುಸೂದನ್ ಹಲ್ಲೆ ಮಾಡಿದ ಆರೋಪಿ. ಬಿಇ ಡ್ರಾಪ್‌ಔಟ್ ಆಗಿರುವ ಮಧುಸೂದನ್ ನೆಲಮಂಗಲದ ಮುಕ್ತಿನಾಥೇಶ್ವರ ಬಡಾವಣೆಯಲ್ಲಿ ವಾಸವಾಗಿದ್ದಾನೆ.

ಮಧುಸೂದನ್ ಕೆಲಸಕ್ಕೆ ಹೋಗದೆ ಮನೆಯಲ್ಲೇ ಕಾಲ ಕಳೆಯುತ್ತಿದ್ದನು. ಈ ವಿಚಾರವಾಗಿ ತಾಯಿ ಸುಶೀಲಮ್ಮ ಮತ್ತು ಮಧುಸೂದನ್ ನಡುವೆ ಗಲಾಟೆ ನಡೆದಿದೆ. ಬಳಿಕ, ತಾಯಿ ಸುಶೀಲಮ್ಮ ಮಗನ ವಿರುದ್ಧ ನೆಲಮಂಗಲ ಟೌನ್ ಠಾಣೆಗೆ ದೂರು ನೀಡಿದ್ದಾರೆ. ನಂತರ, ಪೊಲೀಸರು ವಿಚಾರಣೆಗೆಂದು ಇಬ್ಬರನ್ನೂ ಠಾಣೆಗೆ ಕರೆಸಿದ್ದಾರೆ. ಪೊಲೀಸ್ ಠಾಣೆಯಲ್ಲೇ ತಾಯಿ ಮತ್ತು ಮಗ ಜಗಳವಾಡಲು ಆರಂಭಿಸಿದ್ದಾರೆ. ಈ ವೇಳೆ ಮಹಿಳಾ ಪಿಎಸ್‌ಐ ಜಯಂತಿ, ಮಧುಸೂದನ್‌ಗೆ ಗದರಿಸಿ ಒಂದೇಟು ಹೊಡೆದಿದ್ದಾರೆ.

ಈ ಸಂದರ್ಭದಲ್ಲಿ ಸುಶೀಲಮ್ಮ, ದೂರು ಕೊಟ್ಟು ಪೊಲೀಸರಿಂದ ಹೊಡೆಸಿದರೇ, ಪೊಲೀಸರಿಗೆ ತಿರುಗಿ ಹೊಡೆಯುವೆ ಅಂತ ಹೇಳುತ್ತಿದ್ದಿಯಲ್ಲ. ಈಗ ಹೊಡಿ ನೋಡೋಣ. ಎಂದು ಮಗ ಮಧುಸೂದನ್‌ನನ್ನು ಪ್ರಚೋದಿಸಿದ್ದಾಳೆ. ಪ್ರಚೋದನೆಗೊಂಡ ಮಧುಸೂದನ್ ಮಹಿಳಾ ಪಿಎಸ್‌ಐ ಜಯಂತಿ ಮೇಲೆ ಹಲ್ಲೆ ಮಾಡಿದ್ದಾನೆ. ಮಹಿಳಾ ಪಿಎಸ್‌ಐ ಜಯಂತಿ ಅವರನ್ನು ಖಾಸಗಿ ಆಸ್ಪತ್ರೆಗೆ ದಾಖಲಿಸಲಾಗಿದೆ. ಗುರುವಾರ ರಾತ್ರಿ 10 ಗಂಟೆ ಸುಮಾರು ನೆಲಮಂಗಲ ಟೌನ್ ಠಾಣೆಯಲ್ಲಿ ಘಟನೆ ನಡೆದಿದೆ. ಮಧುಸೂದನ್ ವಿರುದ್ಧ ನೆಲಮಂಗಲ ಟೌನ್ ಠಾಣೆಯಲ್ಲಿ ಪ್ರಕರಣ ದಾಖಲಾಗಿದೆ. ಆರೋಪಿ ಮಧುಸೂದನ್‌ನನ್ನು ಪೊಲೀಸರು ಬಂಧಿಸಿದ್ದಾರೆ. ಮಧುಸೂದನ್ ವಿರುದ್ಧ ಪ್ರಕರಣ ದಾಖಲಾಗಿದೆ.

PUBLIC NOTICE

My client namely, **MR. S.A. MOHAMMED AZMATHULLAH, S/o Sheik Mohemmed Amanullah,** Aged about 72 years, Residing at, D No.5/9, Mottai Garden, 10th Street, Old Washer Manpet, Chennai - 600 021., is absolute owner in possession and enjoyment of the land bearing Sy No.74/5 Dry Hectare 0.36.0 Subdivision Survey No. 74/5AG in this vacant middle East to West on northern side 28 feet, East to West on Southern side 17½ guntas, North to South on Eastern side 24 feet, North to South on western side 21½ feet in total extent of 517 Square feets, in Kattiganahalli Village of Krishnagiri Taluk attached to the registration district of Krishnagiri and Joint -II Sub registration District of Krishnagiri and also attached to the village panchayath limit of Kattiganapalli and union council of Krishnagiri.. The above said property purchased by my client under registered sale deed dated. 23.09.2013 vide registered document No. 3569/2013 registered Before Sub Registrar Krishnagiri, and my client became absolute owner in possession and enjoyment of the same. The katha and revenue records are also transferred and stands in my client's name. On 22.10.2024 Near Attibele Circle Bus stop, Attibele Town, Anekal Taluk, Bangalore Urban District, My client has lost the original registered sale deed dated. 23.09.2013. After that, in spite of his best efforts and though search, he could not trace out the same. And in this regard on 22.10.2024 my client lodged online police complaint vide **Lost Article Report/Serial No. 1298491 dated.22.10.2024,** if anybody finds the above said original document it is requested to hand over the same to my client or to my below mentioned address.

MALLIKARJUNA.B.K, Advocate,
Office at, No. 1, 1st floor,
Mahadeshwara complex, Attibele road,
Anekal Town, Bangalore District- 562 106.
MOB: 9482018477

ACRE MAKING ASSETS WORK

ಅಸೆಟ್ಸ್ ಕೇರ್ ಮತ್ತು ರೀಕನ್‌ಸ್ಟ್ರಕ್ಷನ್ ಎಂಟರ್‌ಪ್ರೈಸ್ ಲಿಮಿಟೆಡ್
ಕಾರ್ಪೊರೇಟ್ ಕಚೇರಿ: ಘಟಕ ಸಂಖ್ಯೆ. 502, ಸಿ ವಿಂಗ್, ಒನ್ ಬಿಕೆಸಿ, ಪ್ಲಾಟ್ ಸಂಖ್ಯೆ. ಸಿ – 66, ಜಿ – ಬ್ಲಾಕ್, ಬಾಂದ್ರಾ ಕುರ್ಲಾ ಕಾಂಪ್ಲೆಕ್ಸ್, ಮುಂಬೈ – 400051. **ದೂರವಾಣಿ :** 022 68643101
ನೋಂದಾಯಿತ ಕಚೇರಿ: 14 ನೇ ಮಹಡಿ, ಇರಾಸ್ ಕಾರ್ಪೊರೇಟ್ ಟವರ್, ನೆಹರು ಪ್ಲೇಸ್, ನವದೆಹಲಿ – 110019
ಇಮೇಲ್ : acre.arc@acreindia.in I **ವೆಬ್‌ಸೈಟ್:** www.acreindia.in I **CIN : U65993DL2002PLC115769**

ಆರ್ಥಿಕ ಆಸ್ತಿಯ ಭದ್ರತೆ ಮತ್ತು ಪುನರ್ನಿರ್ಮಾಣ ಮತ್ತು ಬಡ್ಡಿಯ ಹಿತಾಸಕ್ತಿ ರಕ್ಷಣಾಕ್ರಮದ ಅಧಿನಿಯಮ 2002 ಸೆಕ್ಷನ್ 13 (2) ಕಾಲಂನ ಪ್ರಕಾರ ಜಾರಿ ಮಾಡುವದಕ್ಕಾಗಿ ಕೊಟ್ಟ ಸೂಚನೆ (ಅಧಿನಿಯಮ)

ಅ ನಂ.	ಸಾಲಗಾರರ ಹೆಸರು (ಎ)	ಅಡವು ಇಟ್ಟ ಆಸ್ತಿಯ ವಿವರ (ಬಿ)	ಎನ್‌ಪಿಎಯ ತಾರೀಖು (ಸಿ)	ಬಾಕಿ ಉಳಿದ ಕೊಡಬೇಕಾದಹಣ (ಡಿ)
1.	ಸಾಲ ಖಾತೆ ನಂ. B002OXXIII (ಐಹೆಚ್‌ಎಫ್‌ಎಲ್ ನ ಹಿಂದಿನ ಸಾಲದ ಖಾತೆ, ಈಗ ಸಮ್ಮಾನ್ ಕ್ಯಾಪಿಟಲ್ ಲಿಮಿಟೆಡ್. ಸಂ. HHLBAG00260889) 1. ಬಾಬು ವಿಶ್ವಾಸ್ (ಮಗ ಹಾಗೂ ಸಾಲಗಾರ ಮತ್ತು ಸಹ ಸಾಲಗಾರ ದಿವಂಗತ ಬಾಬು ದಿವ್ಯಾ ಮತ್ತು ದಿವಂಗತ ಎಸ್ ರವಿ ಅವರ ಕಾನೂನು ಉತ್ತರಾಧಿಕಾರಿ) 2. ಆರ್ ಮನಿಲಾ (ಮಗಳು ಹಾಗೂ ಸಾಲಗಾರ ಮತ್ತು ಸಹ ಸಾಲಗಾರ ದಿವಂಗತ ಬಾಬು ದಿವ್ಯಾ ಮತ್ತು ದಿವಂಗತ ಎಸ್ ರವಿ ಅವರ ಕಾನೂನು ಉತ್ತರಾಧಿಕಾರಿ ನ್ಯಾಚುರಲ್ ಗಾರ್ಡಿಯನ್ ಮೂಲಕ) 3. ಕಮಲಾ ಎಸ್ (ತಾಯಿ ಹಾಗೂ ಸಹ-ಸಾಲಗಾರ ದಿವಂಗತ ಎಸ್ ರವಿ ಅವರ ಕಾನೂನು ಉತ್ತರಾಧಿಕಾರಿ)	ಅಪಾರ್ಟ್‌ಮೆಂಟ್ ನಂ. ಎ-320, ಮೊದಲ ಮಹಡಿ, ''ಎ'' ಬ್ಲಾಕ್, ''ಅರ್ಥ ಮಿಡಾಸ್ @ ಎನ್. ಎಸ್. ಸಿ'' ಬಾಗಲೂರು ಗ್ರಾಮ, ಸೂಲಿಬೆಲೆ ಹೋಬಳಿ, ಹೊಸಕೋಟೆ ತಾಲೂಕು, ಬೆಂಗಳೂರು ಗ್ರಾಮಾಂತರ ಜಿಲ್ಲೆ, ಬೆಂಗಳೂರು - 562114, ಕರ್ನಾಟಕ	08.12.2021	17.10.2024ರಂದಿನಂತೆ ರೂ. 13,48,085.53/- (ರೂಪಾಯಿ ಹದಿಮೂರು ಲಕ್ಷ ನಲವತ್ತ ಎಂಟು ಸಾವಿರದ ಎಂಬತ್ತ ಐದು ಮತ್ತು ಪೈಸೆ ಐವತ್ತ ಮೂರು ಮಾತ್ರ)

ಈ ಮೇಲೆ ಹೆಸರಿಸಲಾದ ಸಾಲಗಾರ (ರು) ಆರ್ಥಿಕ ಶಿಸ್ತು ಮತ್ತು ಸಾಲದ ಖಾತೆಯ ಜವಾಬ್ದಾರಿಯ ಹೊಣೆಯನ್ನು ಸರಿಯಾಗಿ ಪಾಲಿಸದೇ ಇದ್ದುದರಿಂದ ಕಂಪನಿಯು ತಮ್ಮ ಲೆಕ್ಕಾಶಾಸ್ತ್ರ ಪುಸ್ತಕಗಳ ಆಧಾರದಿಂದ ಈ ಸಾಲ ಪಡೆದವರ ಈಗ ಕೊಡಬೇಕಾದ ಮೊತ್ತವನ್ನು ಕಾಲಮ್ ಡಿ ಸಾಮಾನ್ಯ ಉದ್ಯೋಗ ನಿರ್ವಹಣೆಯ ಪ್ರಕಾರ, ಕೊಡದೇ ವಿಫಲರಾಗಿದ್ದಾರೆ ಎಂದು ತೋರಿಸಿಕೊಟ್ಟಿದೆ.

ಪ್ರತಿಯೊಬ್ಬ ಸಾಲ ಪಡೆದವ (ರು) ಮರಳಿ ಸಾಲ ತೀರಿಸುವಬಗ್ಗೆ ದೀರ್ಘಕಾಲದ ತೀವ್ರ ಉಪೇಕ್ಷೆ ತೋರಿಸಿದುದ ರಿಂದ ಅವರ ಸಾಲದ ಖಾತೆಯನ್ನು ಕಂಪನಿಯವರು ನಿರ್ದಿಷ್ಟಪಡಿಸಲಾದ ನಿಯಮಗಳಂತೆ ಅನುತ್ಪಾದಕ ಆಸ್ತಿ (ಕಾಲಮ್ ಸಿಯಲ್ಲಿನ ತಾರೀಖಿನಂದು) ಎಂದು ವರ್ಗೀಕರಿಸಿದ್ದಾರೆ. ತತ್ಪರಿಣಾಮವಾಗಿ ಆ್ಯಕ್ಟ್‌ನ ಸೆಕ್ಷನ್ 13 (2) ಅಧಿನಿಯಮದಂತೆ ಪ್ರತಿಯೊಬ್ಬ ಸಾಲಗಾರನಿಗೆ (ರಿಗೆ) ಸೂಚನೆಗಳನ್ನು ಕೂಡಾ ನೀಡಲಾಗಿದೆ.

ಈ ಮೇಲಿನದ್ದರ ಕಾರಣ ಈ ಮೇಲೆ ಹೆಸರಿಸಲಾದ ಪ್ರತೀಯೊಬ್ಬ ಸಾಲಗಾರನಿಗೆ (ರಿಗ) ಕಂಪೆನಿಯು ಈ ಮೇಲೆ ಕಾಲಮ್ ಡಿಯಲ್ಲಿ ದರ್ಶಿಸಲಾದ ಬಾಕಿ ಮೊತ್ತವನ್ನು ಈ ತನಕದ ಬಡ್ಡಿ, ವೆಚ್ಚಗಳು ಮತ್ತು ಚಾರ್ಜಸ್‌ನೊಂದಿಗೆ ಈ ಸೂಚನೆ ಪ್ರಕಟವಾದ 60 ದಿನಗಳಲ್ಲಿ ಪಾವತಿಸುವ ಮೂಲಕ ಕಂಪೆನಿಯ ಮೇಲಿನ ಅವನ/ಅವಳ ಸಂಪೂರ್ಣ ಬಾಧ್ಯತೆಯನ್ನು ಪೂರ್ಣಗೊಳಿಸಬೇಕೆಂದು ಈ ಮೂಲಕ ಕೇಳಿಕೊಳ್ಳುತ್ತಿದ್ದು ಇದಕ್ಕೆ ತಪ್ಪಿದಲ್ಲಿ, ಕಂಪನಿಯು ಈ ಮೇಲೆ ಕಾಲಮ್ ಬಿಯಲ್ಲಿ ನಮೂದಿಸಲಾದ ಅಡವು ಇಟ್ಟ ಆಸ್ತಿಯನ್ನು ಸ್ವಾಧೀನ ಪಡಿಸಿಕೊಳ್ಳಲು ಅರ್ಹವಾಗಿದೆ ಮತ್ತು ಕಂಪೆನಿ ಕಾನೂನಿನಲ್ಲಿ ಉಪಲಬ್ಧವಿರುವ ಇತರ ಕ್ರಮಗಳನ್ನು ಕೂಡಾತೆಗೆದು ಕೊಳ್ಳುತ್ತದೆ.

ಎಸ್‌ಎಆರ್‌ಎಫ್‌ಎಇಎಸ್‌ಐ (SARFAESI) ಆ್ಯಕ್ಟ್‌ನ ಸೆಕ್ಷನ್ 13ರ ಸೆಕ್ಷನ್ (8)ರ ನಿಬಂಧನೆಗಳ ವಿಶಿಷ್ಟ ಭಾಷೆಯಲ್ಲಿರುವ ಮುಂದಿನ ವಿಷಯವನ್ನು ದಯವಿಟ್ಟು ಗಮನಿಸಿರಿ: ''ಒಬ್ಬ ಸಾಲಗಾರನು ಅಡವಿನ ಆಧಾರದ ಮೇಲೆ ತನಗೆ ಸಾಲ ಕೊಟ್ಟಿರುವವನಿಗೆ, ಆತ ಸಾರ್ವಜನಿಕ ಹರಾಜಿನ ಮೂಲಕ, ಸಾರ್ವಜನಿಕರಿಂದ ಕೊಟೇಶನ್‌ಗಳನ್ನು, ಟೆಂಡರನ್ನು ಆಹ್ವಾನಿಸುವ ಮೂಲಕ ಅಥವಾ ಖಾಸಗಿ ಕರಾರಿನ ಮೂಲಕ ಅಡವಿಟ್ಟಿರುವ ಆಸ್ತಿಯನ್ನು(ಗಳನ್ನು) ಮಾರಾಟ ಮಾಡಲು ನೋಟೀಸನ್ನು ಪ್ರಕಟಿಸುವ ತಾರೀಖಿನ ತನಕ ಮಾತ್ರ, ಆತನ ಎಲ್ಲಾ ವ್ಯವಹಾರದ ವೆಚ್ಚಗಳು, ಚಾರ್ಜುಗಳು ಮತ್ತು ಖರ್ಚುಗಳೊಂದಿಗೆ ತನ್ನಿಂದ ಬಾಕಿ ಇರುವ ಹಣದ ಸಂಪೂರ್ಣ ಮೊತ್ತವನ್ನು ಸಲ್ಲಿಸಬಹುದು. ಜೊತೆಯಲ್ಲೇ ಇದನ್ನೂ ಗಮನಿಸಬಹುದು: ಸಾಲಗಾರನು ಮೇಲೆ ಹೇಳಿರುವ ಕಾಯಿದೆಬದ್ಧವಾಗಿ ಆದೇಶಿಸಿರುವ ಸಮಯದ ಚೌಕಟ್ಟಿನೊಳಗೆ ತಾನು ಅಡವಿಟ್ಟಿರುವ ಆಸ್ತಿಯನ್ನು ಬಿಡಿಸಿಕೊಳ್ಳದೆ ಹೋದರೆ, ಸಾಲಗಾರನು ಆ ಆಸ್ತಿಯನ್ನು ಬಿಡಿಸಿಕೊಳ್ಳುವ ಹಕ್ಕಿಗೆ ಅರ್ಹನಿಲ್ಲದಿರಬಹುದು''

ಎಸ್‌ಎಆರ್‌ಎಫ್‌ಎಇಎಸ್‌ಐ ಕಾಯ್ದೆಯ ಸೆಕ್ಷನ್ 13ರ ಉಪ-ಸೆಕ್ಷನ್ (13)ರ ನಿಬಂಧನೆ ಪ್ರಕಾರ ಒಂದೋ ಮಾರಾಟ, ಲೀಸ್ ಅಥವಾ ಅನ್ಯಥಾ (ಅವನ ವ್ಯಾಪಾರದ ಸಾಮಾನ್ಯ ವಿಧಾನದ ಹೊರತಾಗಿ)ವಿಧಾನದಿಂದ ಸೂಚನೆಯಲ್ಲಿ ಉಲ್ಲೇಖಿಸಲಾದ ಯಾವುದೇ ಸೆಕ್ಯೂರ್ಡ್ ಆಸ್ತಿಯನ್ನು ಸೆಕ್ಯೂರ್ಡ್ ಕ್ರೆಡಿಟರರ ಲಿಖಿತ ಪೂರ್ವ ಸಮ್ಮತಿ ಇಲ್ಲದೆ ನೀವು ವರ್ಗಾಯಿಸುವುದನ್ನು ಈ ಮೂಲಕ ನಿಷೇಧಿಸಲಾಗಿದೆ.

''ಯಾವುದೇ ಕುಂದುಕೊರತೆಗಾಗಿ ನೀವು ಶ್ರೀ ಮೊಹಮ್ಮದ್ ಶಾರಿಕ್ ಮಲಿಕ್, ಕುಂದುಕೊರತೆ ನಿವಾರಣಾ ಅಧಿಕಾರಿ, ದೂರವಾಣಿ ಸಂಖ್ಯೆ. **011&66115609**, ಇಮೇಲ್: **complaint@acreindia.in** ಅನ್ನು ಸಂಪರ್ಕಿಸಬಹುದು. ಸಂಸ್ಥೆಯೊಳಗಿನ ಕುಂದುಕೊರತೆ ಪರಿಹಾರ ಕಾರ್ಯವಿಧಾನದ ವಿವರವಾದ ನೀತಿಯನ್ನು **https://www.acreindia.in/compliance** ನಲ್ಲಿ ಪಡೆಯಬಹುದು.''

ಅಸೆಟ್ ಕೇರ್ ಮತ್ತು ರೀಕನ್‌ಸ್ಟ್ರಕ್ಷನ್ ಎಂಟರ್‌ಪ್ರೈಸ್ ಲಿ. ಗಾಗಿ
ಎ.ಸಿ.ಆರ್.ಇ 102 ಟ್ರಸ್ಟ್‌ನ ಟ್ರಸ್ಟಿಯಾಗಿ ಅದರ ಸಾಮರ್ಥ್ಯದಲ್ಲಿ ಕಾರ್ಯನಿರ್ವಹಿಸುತ್ತಿರುವ
ಸ್ಥಳ : ಬೆಂಗಳೂರು **ಅಧಿಕೃತ ಅಧಿಕಾರಿ**

ಇಡಿ ಅಧಿಕಾರಿಗಳ ವಿರುದ್ಧದ ಪ್ರಕರಣ ರದ್ದು

ವಾಲ್ಮೀಕಿ ಹಗರಣ ಸಂಬಂಧ ದಾಖಲಾಗಿದ್ದ ಮೊಕದ್ದಮೆ | ಇ.ಡಿ. ವಿರುದ್ಧ ತನಿಖೆಗೆ ಅನುಮತಿಸಿದರೆ ಕಾನೂನು ದುರುಪಯೋಗ: ಹೈಕೋರ್ಟ್ ಸ್ಪಷ್ಟನೆ

ಬೆಂಗಳೂರು: ಮಹರ್ಷಿ ವಾಲ್ಮೀಕಿ ಪರಿಶಿಷ್ಟ ಪಂಗಡಗಳ ಅಭಿವೃದ್ಧಿ ನಿಗಮದ ಹಗರಣಕ್ಕೆ ಸಂಬಂಧ ಮುಖ್ಯಮಂತ್ರಿ ಸಿದ್ದರಾಮಯ್ಯ ಹೆಸರನ್ನು ಹೇಳುವಂತೆ ಒತ್ತಾಯಿಸಿದ್ದ ಆರೋಪ ಸಂಬಂಧ ಜಾರಿ ನಿರ್ದೇಶನಾಲಯದ ಇಬ್ಬರು ಅಧಿಕಾರಿಗಳ ವಿರುದ್ಧ ದಾಖಲಾಗಿದ್ದ ಪ್ರಕರಣ ಹೈಕೋರ್ಟ್ ರದ್ದುಪಡಿಸಿದೆ.

ಜಾರಿ ನಿರ್ದೇಶನಾಲಯದ ಉಪ ನಿರ್ದೇಶಕ ಮನೋಜ್ ಮಿತ್ತಲ್ ಮತ್ತು ಸಹಾಯಕ ನಿರ್ದೇಶಕ ಮುರಳಿ ಕಣ್ಣನ್ ಎಂಬುವರು ಸಲ್ಲಿಸಿದ್ದ ಅರ್ಜಿ ವಿಚಾರಣೆ ನಡೆಸಿದ ನ್ಯಾಯಮೂರ್ತಿ ಎಂ.ನಾಗಪ್ರಸನ್ನ ಅವರ ಏಕಸದಸ್ಯ ಪೀಠ ಈ ಆದೇಶ ನೀಡಿದೆ. ಪ್ರಕರಣದ ದೂರುದಾರ ಕಲ್ಲೇಶ್.ಬಿ. ನ್ಯಾಯಾಲಯಕ್ಕೆ ಮೆಮೊ ಸಲ್ಲಿಸಿ ದೂರನ್ನು ಮತ್ತಷ್ಟು ಮುಂದುವರಿಸಲು ಇಚ್ಛಿಸುವುದಿಲ್ಲ ಎಂಬುದಾಗಿ ತಿಳಿಸಿದ್ದಾರೆ. ಹೀಗಾಗಿ ಪ್ರಕರಣ ಮುಂದುವರೆಸುವ ಅಗತ್ಯವಿಲ್ಲ ಎಂದು ನ್ಯಾಯಪೀಠ ತನ್ನ ಆದೇಶದಲ್ಲಿ ತಿಳಿಸಿದೆ.

ತನಿಖೆಗೆ ಅನುಮತಿ ಇಲ್ಲ..: ಅಲ್ಲದೆ, ಜಾರಿ ನಿರ್ದೇಶನಾಲಯದ ಅಧಿಕಾರಿಗಳು, ಪ್ರಕರಣ (ಇಸಿಐಆರ್) ನೋಂದಣಿ ಇಲ್ಲದೆಯೇ ವಿಚಾರಣೆ ನಡೆದಿದ್ದರೆ ಇಡಿ ಅಧಿಕಾರಿಗಳು ನಡೆಯ ಸಂಬಂಧ ಅಡ್ವೊಕೇಟ್ ಜನರಲ್ ಮಂಡಿಸಿದ ವಾದ ಸ್ವೀಕಾರಕ್ಕೆ ಅರ್ಹವಾಗಿರುತ್ತಿತ್ತು. ಆದರೆ, ಇಡಿ ಅಧಿಕಾರಿಗಳು

ಪ್ರಕರಣ ದಾಖಲಿಸಿಕೊಂಡಿದ್ದು, ಅದರಂತೆ ದೂರುದಾರ ಕಲ್ಲೇಶ್ ಅವರನ್ನು ತನಿಖೆ ನಡೆಸಿದ್ದಾರೆ. ಜತೆಗೆ, ತನಿಖೆ ಭಾಗವಾಗಿ ಹಲವು ಪ್ರಶ್ನೆ ಕೇಳಿದ್ದಾರೆ. ಎಲ್ಲ ಪ್ರಶ್ನೆಗಳು ಇಡಿ ಅಧಿಕಾರಿಗಳು ತಮ್ಮ ಕಚೇರಿಯಲ್ಲಿ ನಡೆದ ತನಿಖೆಯ ವೇಳೆ ಪ್ರಶ್ನಿಸಿದ್ದಾಗಿ ಸಾಕ್ಷ್ಯಾಧಾರಗಳಿಂದ ಗೊತ್ತಾಗಲಿದೆ. ಅಧಿಕಾರಿಗಳು ತಮ್ಮ ಅಧಿಕೃತ ಕರ್ತವ್ಯ ನಿರ್ವಹಿಸಿದ್ದಾರೆ ಎಂದು ಪೀಠ ಹೇಳಿದೆ.

ಅರ್ಜಿದಾರರ ವಿರುದ್ಧದ ಆರೋಪಗಳು, ಅಧಿಕಾರಿಗಳು ತಮ್ಮ ಅಧಿಕೃತ ಕರ್ತವ್ಯಗಳನ್ನು ನಿರ್ವಹಿಸುವ ಕಾರ್ಯವಾಗಿದೆ. ಈ ರೀತಿಯಲ್ಲಿ ಅಧಿಕೃತ ಕರ್ತವ್ಯಗಳನ್ನು ನಿರ್ವಹಿಸುವಾಗ ಅಂತಹ ಅಧಿಕಾರಿಗಳ ವಿರುದ್ಧ ತನಿಖೆ ಮಾಡಲು ಅನುಮತಿ ನೀಡಿದರೆ ಅದು ಅವರ ಅಧಿಕೃತ ಕರ್ತವ್ಯಗಳನ್ನು ನಿರ್ವಹಿಸುವುದಕ್ಕಾಗಿ ಇರುವ ಕಾನೂನಿನ ಪ್ರಕ್ರಿಯೆಯ ದುರುಪಯೋಗವಾಗುತ್ತದೆ. ಜತೆಗೆ, ಜಾರಿ ನಿರ್ದೇಶನಾಲಯದ ಅಧಿಕಾರಿಗಳ ಅಧಿಕೃತ ಕರ್ತವ್ಯಗಳನ್ನು ನ್ಯಾಯವ್ಯಾಪ್ತಿಯ ಪೊಲೀಸರು ತನಿಖೆ ಮಾಡಬೇಕಾಗುತ್ತದೆ. ಹೀಗಾಗಿ ಅರ್ಜಿದಾರರ ವಿರುದ್ಧ ಪ್ರಕರಣ ಮತ್ತು ಅದರ ಕುರಿತ ಮುಂದಿನ ಎಲ್ಲ ತನಿಖೆಗೆ ಮಧ್ಯಂತರ ತಡೆ ನೀಡಲಾಗಿದೆ ಎಂದು ಪೀಠ ಹೇಳಿದೆ.

ಪ್ರಕರಣದ ಹಿನ್ನೆಲೆ: ವಾಲ್ಮೀಕಿ ನಿಗಮದ ಹಗರಣ ಸಂಬಂಧ ರಾಜ್ಯ ಸಮಾಜ ಕಲ್ಯಾಣ ಇಲಾಖೆಯ ಹಿಂದಿನ ಹೆಚ್ಚುವರಿ ನಿರ್ದೇಶಕ ಬಿ.ಕಲ್ಲೇಶ್ ಅವರನ್ನು ಜಾರಿ ನಿರ್ದೇಶನಾಲಯದ ಅಧಿಕಾರಿಗಳು ವಿಚಾರಣೆ ನಡೆಸಿತ್ತು. ಈ ಸಂದರ್ಭದಲ್ಲಿ ಜಾರಿ ನಿರ್ದೇಶನಾಲಯದ ಅಧಿಕಾರಿಗಳು ಹಲವು ಪ್ರಶ್ನೆಗಳನ್ನು ಕೇಳಿದ್ದು, ಮುಖ್ಯಮಂತ್ರಿ ಪಾತ್ರ ಇರುವುದಾಗಿ ಹೇಳುವಂತೆ ಒತ್ತಾಯಿಸಿದ್ದರು ಎಂಬ ಆರೋಪ ಎದುರಾಗಿತ್ತು. ಈ ಸಂಬಂಧ ಜಾರಿ ನಿರ್ದೇಶನಾಲಯದ ಇಬ್ಬರು ಅಧಿಕಾರಿಗಳ ವಿರುದ್ಧ ಭಾರತೀಯ ನ್ಯಾಯ ಸಂಹಿತೆಯ (ಬಿಎನ್‌ಎಸ್) ಸೆಕ್ಷನ್ 3(5) (ಉದ್ದೇಶ ಪೂರ್ವಕ), 351 (2) (ಕ್ರಿಮಿನಲ್ ಬೆದರಿಕೆ), ಮತ್ತು 352 (ಉದ್ದೇಶಪೂರ್ವಕ ಅವಮಾನ) ಅಡಿಯಲ್ಲಿ ಎಫ್‌ಐಆರ್ ದಾಖಲಿಸಲಾಗಿತ್ತು. ಈ ಎಫ್‌ಐಆರ್ ಪ್ರಶ್ನಿಸಿ ಇಬ್ಬರೂ ಪ್ರಕರಣವನ್ನು ರದ್ದುಗೊಳಿಸುವಂತೆ ಕೋರಿ ಹೈಕೋರ್ಟ್ ಅರ್ಜಿ ಸಲ್ಲಿಸಿದ್ದರು.

ಮುನಿಟ್ರ್ಯಾಪ್ ಪ್ರಕರಣ: ವಿಕಾಸಸೌಧದಲ್ಲಿ ಸ್ಥಳ ಮಹಜರು

ಬೆಂಗಳೂರು: ಆರ್.ಆರ್.ನಗರದ ಬಿಜೆಪಿ ಶಾಸಕ ಮುನಿರತ್ನ ವಿರುದ್ಧದ ಅತ್ಯಾಚಾರ ಪ್ರಕರಣದ ತನಿಖೆ ನಡೆಸುತ್ತಿರುವ ವಿಶೇಷ ತನಿಖಾ ದಳ (ಎಸ್‌ಐಟಿ)ದ ಅಧಿಕಾರಿಗಳು ಸಂತ್ರಸ್ತೆಯನ್ನು ವಿಕಾಸಸೌಧಕ್ಕೆ ಕರೆದೊಯ್ದು ಸ್ಥಳ ಮಹಜರು ಮಾಡಿದರು.

ಬೆಳಗ್ಗೆ 11 ಗಂಟೆ ಸುಮಾರಿಗೆ ವಿಕಾಸ ಸೌಧಕ್ಕೆ ಸಂತ್ರಸ್ತೆಯೊಂದಿಗೆ ಆಗಮಿಸಿದ ಎಸ್‌ಐಟಿ, ಈ ಹಿಂದೆ ತೋಟಗಾರಿಕಾ ಸಚಿವರಾಗಿದ್ದ ಸಂದರ್ಭದಲ್ಲಿ ಮುನಿರತ್ನಗೆ ನೀಡಿದ್ದ ಮೂರನೇ ಮಹಡಿಯ 334ನೇ ಕೋಣೆಗೆ ಕರೆದೊಯ್ದು ಮಹಜರು ನಡೆಸಿದರು. ಯಾವ ಸ್ಥಳದಲ್ಲಿ ಮುನಿರತ್ನ ಲೈಂಗಿಕ ದೌರ್ಜನ್ಯ ಎಸಗಿದರು ಎಂಬುದೂ ಸೇರಿದಂತೆ ವಿವಿಧ ಪ್ರಶ್ನೆಗಳನ್ನು ಕೇಳಿ, ಸಂತ್ರಸ್ತೆಯಿಂದ ಲಿಖಿತ ಮತ್ತು ಮೌಖಿಕ ಹೇಳಿಕೆ ಪಡೆದುಕೊಂಡರು. ಈ ಪ್ರಕ್ರಿಯೆಯನ್ನು ವಿಡಿಯೊ ಮಾಡಿಕೊಳ್ಳಲಾಗಿದೆ.

ಸಂತ್ರಸ್ತೆ ಸಮ್ಮುಖದಲ್ಲಿ ಮಹಜರು: ಮಧ್ಯಾಹ್ನ 1.30ರವರೆಗೆ ಕೋಣೆಯಲ್ಲೇ ಸ್ಥಳ ಮಹಜರು ನಡೆಸಿದ ಅಧಿಕಾರಿಗಳು, ಬಳಿಕ ಸಿಐಡಿ ಕಚೇರಿಗೆ ಕರೆದೊಯ್ದು ವಿಚಾರಣೆ ನಡೆಸಿ ಕಳುಹಿಸಿಕೊಟ್ಟಿದ್ದಾರೆ. ಈ ಹಿಂದೆ ಸಂತ್ರಸ್ತೆ ಕಗ್ಗಲಿಪುರ ಠಾಣೆಯಲ್ಲಿ ದೂರು ನೀಡುವಾಗ, ಮುನಿರತ್ನ ಸಚಿವರಾಗಿದ್ದಾಗ ವಿಕಾಸಸೌಧದಲ್ಲಿ ನೀಡಲಾಗಿದ್ದ ಅವರ ಕೊಠಡಿಯಲ್ಲೂ ನನ್ನ ಮೇಲೆ ಲೈಂಗಿಕ ದೌರ್ಜನ್ಯ ಎಸಗಿದ್ದರು. ಜತೆಗೆ ಇಲ್ಲಿಂದಲೇ ವಿಡಿಯೊ ಕಾಲ್ ಮಾಡಿ ನಗ್ನವಾಗುವಂತೆ ಪೀಡಿಸುತ್ತಿದ್ದರು ಎಂದು ಆರೋಪಿಸಿದ್ದರು. ಈ ಹಿನ್ನೆಲೆಯಲ್ಲಿ ಸಂತ್ರಸ್ತೆಯನ್ನು ಕರೆತಂದು ಮಹಜರು ಮಾಡಲಾಗಿದೆ ಎಂದು ಎಸ್‌ಐಟಿ ಮೂಲಗಳು ತಿಳಿಸಿವೆ.

ಸೆ.18 ರಂದು ಸಂತ್ರಸ್ತೆ ನೀಡಿದ ದೂರಿನ ಅನ್ವಯ ಕಗ್ಗಲಿಪುರ ಠಾಣೆ ಪೊಲೀಸರು ಸೆ.21ರಂದು ಮುನಿರತ್ನ ಅವರನ್ನು ಬಂಧಿಸಿದ್ದರು. ಬಳಿಕ ಆರೋಪಿ ಹಾಗೂ ಸಂತ್ರಸ್ತೆಯನ್ನು ಕರೆದೊಯ್ದು ಸ್ಥಳ ಮಹಜರು ಮಾಡಿಸಿದ್ದರು. ಮೊಬೈಲ್‌ಗಳನ್ನು ಜಪ್ತಿ ಮಾಡಿ, ವಿಧಿವಿಜ್ಞಾನ ಪ್ರಯೋಗಾಲಯಕ್ಕೂ ಕಳುಹಿಸಿದ್ದರು. ಮುನಿರತ್ನರನ್ನು ವೈದ್ಯಕೀಯ ಪರೀಕ್ಷೆಗೊಳಪಡಿಸಿದ್ದರು.

20 ದಿನಗಳಲ್ಲಿ ಕೋರ್ಟ್‌ಗೆ ದೋಷಾರೋಪ ಪಟ್ಟಿ: ಇದೀಗ ವಿಧಿವಿಜ್ಞಾನ ಪ್ರಯೋಗಾಲಯದ ವರದಿಗಳು ಹಾಗೂ ವೈದ್ಯಕೀಯ ವರದಿಗಳು ತನಿಖಾ ತಂಡದ ಕೈ ಸೇರಿವೆ. ಮುನಿರತ್ನ ಮತ್ತು ತಂಡ ಯಾವ ರೀತಿ ಹನಿಟ್ರ್ಯಾಪ್ ಮಾಡುತ್ತಿದ್ದರು, ಅದಕ್ಕಾಗಿ ಯಾವ ಕೋಣೆಯಲ್ಲಿ, ಯಾವ ಭಾಗದಲ್ಲಿ ರಹಸ್ಯ ಕ್ಯಾಮೆರಾ ಇಡುತ್ತಿದ್ದರು ಎಂಬುದೂ ಸೇರಿದಂತೆ ಎಸ್‌ಐಟಿ ಸಾಕಷ್ಟು ಮಾಹಿತಿ ಪಡೆದುಕೊಂಡಿದೆ. ಇದೀಗ ಭಾಗಶಃ ತನಿಖೆ ಪೂರ್ಣಗೊಳಿಸಿರುವ ಎಸ್‌ಐಟಿ ಅಧಿಕಾರಿಗಳು ಮುಂದಿನ 20 ದಿನಗಳಲ್ಲಿ ಕೋರ್ಟ್‌ಗೆ ದೋಷಾರೋಪ ಪಟ್ಟಿ ಸಲ್ಲಿಸಲಿದ್ದಾರೆ ಎಂದು ಮೂಲಗಳಿಂದ ತಿಳಿದು ಬಂದಿದೆ.

PUBLIC NOTICE

General Public are hereby informed, That my client **Sri Naveen Kumur T S/o late Thimmarayappa,** aged about 31 years residing at No 330, Chunchughatta, Kothnur Main Road, Konankunte Post, Bengaluru-560062, represents that original sale deed dated 02-09-1976, vide document No 634/1976-77, Book No 1, volume No 1198, at page No 65 to 67 executed by Sri. Bettanna and his minor children's in favour of Thimmarayappa, original Sale deed dated 01-05-1975 vide document 678/ 1975-76, Book No1, volume No 1147, at page No 217 to 219, executed by Sri. Siddappa in favour of Sri. Thimmarayappa and Rectification deed, dated 04-12-1986, vide document No 5086/1986-87, Book No 1 volume No 2509, at page No 148 to 150 executed by Sri. Muniyappa S/o Late Siddappa, in favour of Sri. Thimmarayappa registered in the office of sub-registrar Bengaluru south Taluk, Bengaluru, which have been lost/ misplaced in the BMTC Bus travelling from City Market to Kothnur Bus Stop, around 11 AM on 11-10-2024, in which my client has lodged complaint on 26-10-2024 to the Konanakunte police station around 7-20 PM of Serial No 1306049 and lost report No 1306049/ 2024, any person/s in possession of the aforesaid documents may return the same to me or my advocate, having any one may any sort claim over the said property may lodge their objection / file their objection with in **7 days** from this day to the undersigned.

SCHEDULE PROPERTY

1. All that piece and parcel of the property bearing **old Sy 72/5, New Sy No 172/5,** measuring **1 acre** situated at **Kothur Village, Uttrahalli Hobli, Bengaluru South Taluk** and bounded on : **East by : Sri. P.S. Srinivas property, West by : Sri. Venkatshamappa property, North by : Sri. Obanna's property, South by : Remaining land purchased From Siddappa property.**
2. All that piece and parcel of the property bearing **Sy No 72/5,** measuring **1 acre** situated at **Kothnur Village, Uttrahalli Hobli, Bengaluru South Taluk** and bounded on : **East by : Sri. Muniswamy property, West by : Sri. Srinivas 's property, North by : Sri. Obanna's property, South by : Remanning land purchased from Siddappa property.**

Sd
M.B. SHANKARE GOWDA
ADVOCATE B.A., LL.B.
No. 62/2, 1st Floor, 27th Cross,
Cubbonpet Main Road,
BANGALORE-560002
Roll No. KAR/1637/98
Mob: 9845074243
Email: shankaregowdamb4gmail.com

THE SOUTH INDIA PAPER MILLS LIMITED
CIN : L85110KA1959PLC001352
Regd. Office: Chikkayana Chatra, Nanjangud - 571 302 Karnataka State
₹ . In Lakhs except per share data

STATEMENT OF UNAUDITED FINANCIAL RESULTS FOR THE QUARTER / HALF YEAR ENDED 30th SEPTEMBER 2024

Sl No	Particulars	Quarter Ended 30-09-2024	Six Months Ended 30-09-2024	Quarter ended 30-09-2023
1.	Total income from operations	10,177.26	19,159.87	7,279.88
2.	Net Profit / (Loss) for the period (before Tax, Exceptional and / or Extraordinary Items)	(226.53)	(606.70)	(451.04)
3.	Net Profit / (Loss) for the period before Tax, (after Exceptional and /or Extraordinary Items)	(161.78)	(541.95)	(451.04)
4.	Net Profit / (Loss) for the period after tax, (after exceptional and / or extraordinary items)	(121.07)	(405.55)	(337.51)
5.	Total comprehensive Income for the period [comprising Profit /(Loss) for the period (after tax) and other comprehensive income (after tax)]	(121.07)	(405.55)	(337.51)
6.	Equity Share Capital	1,875.00	1,875.00	1,875.00
7.	Reserves (excluding Revaluation Reserve as shown in the Audited Balance Sheet of the previous year)	20,067.42 (as on 31-03-2024)	20,067.42 (as on 31-03-2024)	21410.19 (as on 31-03-2023)
8.	Earnings Per Share (of Rs. 10/- each) in Rs. Basic :	(0.64)	(2.16)	(1.80)
	Diluted :	(0.64)	(2.16)	(1.80)

The above is an extract of the detailed format of Quarterly/half yearly Financial Results filed with the Stock Exchange under Regulation 33 of the SEBI (Listing Obligations and Disclosure Requirements) Regulations, 2015. The full format of the Financial Results for the Quarter / Half year ended 30th Sept 2024 are available on the website of BSE Limited at www.bseindia.com & Company's website www.sipaper.com

By Order of the Board
Sd/-
MANISH M PATEL
MANAGING DIRECTOR
DIN: 00128179

Place : Bangalore
Date : 07-11-2024

OLA ELECTRIC
OLA Electric Mobility Limited
(formerly known as OLA Electric Mobility Private Limited)
CIN: L74999KA2017PLC099619
Registered Office: Wing C, Prestige RMZ Startech, Hosur Road, Municipal Ward No.67, Municipal No. 140, Koramangala VI Bk, Bangalore, Bangalore South, Karnataka 560095 India
Tel: 080-35440050, **Email Id:** companysecretary@olaelectric.com

Statement of unaudited standalone and consolidated financial results for the quarter and six months ended September 30, 2024

(INR in Crores; except per share data)

Sl. No.	Particulars	Standalone						Consolidated					
		Quarter ended			Six months ended		Year ended	Quarter ended			Six months ended		Year ended
		September 30, 2024 Unaudited	June 30, 2024 Unaudited	September 30, 2023 Unaudited	September 30, 2024 Unaudited	September 30, 2023 Unaudited	March 31, 2024 Audited	September 30, 2024 Unaudited	June 30, 2024 Unaudited	September 30, 2023 Unaudited	September 30, 2024 Unaudited	September 30, 2023 Unaudited	March 31, 2024 Audited
1	Total Income	53	28	37	81	131	203	1,314	1,718	922	3,032	2,201	5,243
2	Net Profit/(Loss) for the period (before exceptional items and tax)	(11)	(6)	(7)	(17)	1	(26)	(495)	(324)	(524)	(819)	(790)	(1,580)
3	Exceptional items	-	-	-	-	-	-	-	23	-	23	2	6
4	Net Profit/(Loss) for the period before tax	(11)	(6)	(7)	(17)	1	(26)	(495)	(347)	(524)	(842)	(792)	(1,586)
5	Net Profit/(Loss) for the period after tax	(11)	(6)	(7)	(17)	1	(26)	(495)	(347)	(524)	(842)	(792)	(1,586)
6	Total Other comprehensive Profit/(Loss) for the period / year	(11)	(6)	(7)	(17)	1	(26)	(489)	(346)	(526)	(835)	(795)	(1,589)
7	Paid-up equity share capital (face value: INR 10 each)	4,411	2,392	1,955	4,411	1,955	1,955	4,411	2,392	1,955	4,411	1,955	1,955
8	Other equity	-	-	-	-	-	744	-	-	-	-	-	(2,909)
9	Earnings per equity share^ (face value: INR 10 each)												
	1 Basic	(0.03)	(0.02)	(0.02)	(0.04)	0.00	(0.07)	(1.20)	(0.95)	(1.39)	(2.16)	(2.10)	(4.35)
	(2) Diluted Earnings per equity share (i.e. anti- dilutive)	(0.03)	(0.02)	(0.02)	(0.04)	0.00	(0.07)	(1.20)	(0.95)	(1.39)	(2.16)	(2.10)	(4.35)

^Earning per equity share not annualized for the periods

Notes to the unaudited standalone and consolidated financial results

1. The unaudited standalone and consolidated financial results for the quarter and six months ended September 30, 2024 have been reviewed by the Audit Committee and approved by Board of Directors at their respective meetings held on 08 November, 2024.
2. The above is an extract of the detailed format of quarter and six months ended financial results filed with the Stock Exchanges under applicable SEBI (Listing Obligations and Disclosure Requirements) Regulations, 2015. The full format of the quarter and six months ended financial results are available on the Stock Exchange websites www.nseindia.com and www.bseindia.com and company website www.olaelectic.com.

Ola Electric Mobility Limited
(formerly known as Ola Electric Mobility Private Limited)
Sd/-
Bhavish Aggarwal
Chairman and Managing Director
(DIN: 03287473)

Date: **08 November 2024**
Place: **Bangalore**

CONCEPT

ಸಮಾಚಾರ ಸಣ್ಣದಲ್ಲ

ಕೆಎಎಸ್ ಪರೀಕ್ಷೆಗೆ ಮೈಸೂರಿನಲ್ಲಿ ತರಬೇತಿ

ಬೆಂಗಳೂರು: ಕರ್ನಾಟಕ ರಾಜ್ಯ ಮುಕ್ತ ವಿಶ್ವವಿದ್ಯಾನಿಲಯದ ಸ್ಪರ್ಧಾತ್ಮಕ ಪರೀಕ್ಷಾ ತರಬೇತಿ ಕೇಂದ್ರದ ವತಿಯಿಂದ, ಕರ್ನಾಟಕ ಲೋಕ ಸೇವಾ ಆಯೋಗದಿಂದ ಡಿ.29ರಂದು ನಡೆಸಲಿರುವ ಕೆಎಎಸ್ ಪರೀಕ್ಷೆಗೆ 30 ದಿನಗಳ ತರಬೇತಿಯನ್ನು ಮೈಸೂರಿನ ಕೇಂದ್ರ ಕಚೇರಿಯಲ್ಲಿ ನಡೆಸಲು ನಿರ್ಧರಿಸಲಾಗಿದೆ. ಆಸಕ್ತರು ನ.16ರೊಳಗೆ ಮೈಸೂರಿನ ಕರ್ನಾಟಕ ರಾಜ್ಯ ಮುಕ್ತ ವಿಶ್ವವಿದ್ಯಾನಿಲಯದ ಆವರಣದಲ್ಲಿರುವ ಕರಾಮುವಿ ಸ್ಪರ್ಧಾತ್ಮಕ ಪರೀಕ್ಷಾ ತರಬೇತಿ ಕೇಂದ್ರದ ಕಚೇರಿಯಲ್ಲಿ ಬೆಳಗ್ಗೆ 10ರಿಂದ ಸಂಜೆ 5 ಗಂಟೆಯೊಳಗೆ ತಮ್ಮ ಹೆಸರನ್ನು ನೊಂದಾಯಿಸಿಕೊಳ್ಳಬಹುದು. ಹೆಚ್ಚಿನ ವಿವರಗಳಿಗೆ 0821-2515944 ದೂರವಾಣಿ ಸಂಖ್ಯೆಯನ್ನು ಸಂಪರ್ಕಿಸುವಂತೆ ಕರ್ನಾಟಕ ರಾಜ್ಯ ಮುಕ್ತ ವಿಶ್ವವಿದ್ಯಾನಿಲಯದ ಕುಲಸಚಿವ ಪ್ರೆ. ಕೆ.ಬಿ. ಪ್ರವೀಣ ಅವರು ತಿಳಿಸಿದ್ದಾರೆ.

ರಾಜ್ಯದ ಜೇನುತುಪ್ಪಕ್ಕೆ ಝೇಂಕಾರ್ ಹೆಸರು

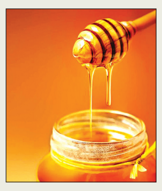

ಬೆಂಗಳೂರು: ರಾಜ್ಯದ ಜೇನುತುಪ್ಪವನ್ನು ಜನಪ್ರಿಯಗೊಳಿಸಲು, ಗ್ರಾಹಕರಿಗೆ ಗುಣಮಟ್ಟದ ಜೇನುತುಪ್ಪ ದೊರಕುವಂತೆ ಮಾಡಲು ಹಾಗೂ ಜೇನು ಕೃಷಿಕರ ಆರ್ಥಿಕ ಮಟ್ಟ ಹೆಚ್ಚಿಸಲು ರಾಜ್ಯದಲ್ಲಿ ಉತ್ಪಾದನೆಯಾಗುತ್ತಿರುವ ಜೇನುತುಪ್ಪಕ್ಕೆ ತೋಟಗಾರಿಕೆ ಇಲಾಖೆಯು ಝೇಂಕಾರ್ ಬ್ರ್ಯಾಂಡ್ ಹೆಸರನ್ನು ಸೂಚಿಸಿ ಜೀವನೋಲ್ಲಾಸಕ್ಕೆ ಜೇನು ಎಂಬ ಟ್ಯಾಗ್‌ಲೈನ್ ನೀಡಿ ಲೋಗೋ ಮತ್ತು ಪ್ಯಾಕಿಂಗ್ ವಿನ್ಯಾಸಗಳನ್ನು ಅಭಿವೃದ್ಧಿ ಪಡಿಸಿ ಟ್ರೇಡ್ ಮಾರ್ಕ್ ರಿಜಿಸ್ಟ್ರಿಯಿಂದ ಅಧಿಕೃತ ಅನುಮೋದನೆ ಪಡದಿರುತ್ತದೆ. ತೋಟಗಾರಿಕಾ ಇಲಾಖೆಯೇ ಈ ಬ್ರಾಂಡ್ನ ಮಾಲೀಕತ್ವವನ್ನೂ ಸಹ ಹೊಂದಿರುತ್ತದೆ. ಹೆಚ್ಚಿನ ಮಾಹಿತಿಗಾಗಿ ತೋಟಗಾರಿಕೆ ಇಲಾಖೆಯ ಜಾಲತಾಣ https://horticulturedir.karnataka.gov.in ಅಥವಾ ಇ-ಮೇಲ್ ವಿಳಾಸ additionaldirectorropdpgmail.com ಅಥವಾ ಅಪರ ನಿರ್ದೇಶಕರು, ತಾಳೆಬೆಳೆ ವಿಭಾಗ, ತೋಟಗಾರಿಕೆ ನಿರ್ದೇಶನಾಲಯ, ಲಾಲ್‌ಬಾಗ್, ಬೆಂಗಳೂರು ಹಾಗೂ ಜಿಲ್ಲಾ ತೋಟಗಾರಿಕಾ ಉಪ ನಿರ್ದೇಶಕರ ಕಚೇರಿ ಸಂಪರ್ಕಿಸಬಹುದು ಎಂದು ಪ್ರಕಟಣೆಯಲ್ಲಿ ತಿಳಿಸಿದೆ.

ರಾಜಕೀಯವಾಗಿ ಸಿಎಂ ಮುಗಿಸೋ ಸಂಚು

ಬೆಂಗಳೂರು: ಸಿದ್ದರಾಮಯ್ಯ ಅವರು ಕರ್ನಾಟಕದ ಪ್ರಮುಖ ಮಾಸ್ ಲೀಡರ್. ಆದ್ದರಿಂದ ಅವರನ್ನು ಮುಗಿಸುವುದಕ್ಕೆ ಬಿಜೆಪಿ ಪ್ರಯತ್ನಿಸುತ್ತಿದೆ ಎಂದು ಉಪ ಮುಖ್ಯಮಂತ್ರಿ ಡಿ.ಕೆ. ಶಿವಕುಮಾರ್ ಆರೋಪಿಸಿದರು. ಸುದ್ದಿಗಾರರೊಂದಿಗೆ ಮಾತನಾಡಿದ ಅವರು, ನನ್ನನ್ನು ರಾಜಕೀಯವಾಗಿ ಮುಗಿಸಿದರೆ, ಕಾಂಗ್ರೆಸ್ ಮುಗಿಸಿದಂತೆ ಎಂಬ ಸಿದ್ದರಾಮಯ್ಯ ಹೇಳಿಕೆಗೆ ಪ್ರತಿಕ್ರಿಯಿಸಿದರು. ಸಿದ್ದರಾಮಯ್ಯ ಅವರು ರಾಜ್ಯದ ಪ್ರಬಲ ಮಾಸ್ ಲೀಡರ್. ಹೀಗಾಗಿ ಅವರನ್ನು ಸೇರಿದಂತೆ ದೇಶದೆಲ್ಲೆಡೆ ಕಾಂಗ್ರೆಸ್ ಹಾಗೂ ವಿರೋಧ ಪಕ್ಷಗಳ ನಾಯಕರನ್ನು ಬಿಜೆಪಿ ರಾಜಕೀಯವಾಗಿ ಮುಗಿಸಲು ಪ್ರತ್ನಿಸುತ್ತಿದೆ ಎಂದು ತಿಳಿಸಿದರು. ಪ್ರಿಯಾಂಕಾ ಗಾಂಧಿ ಅವರ ವಿರುದ್ಧ ಕೇರಳ ಸಿಎಂ ಹೇಳಿಕೆಗೆ ಪ್ರತಿಕ್ರಿಯಿಸಿ, ಈ ವಿಚಾರದಲ್ಲಿ ಹೆಚ್ಚಿನ ಮಾಹಿತಿ ಇಲ್ಲ ಎಂದರು.

ಯತ್ನಾಳ್ ಪ್ರಕರಣ ಹೈಕೋರ್ಟ್ ವ್ಯಂಗ್ಯ

ಬೆಂಗಳೂರು: ಶಾಸಕ ಬಸನಗೌಡ ಪಾಟೀಲ್ ವಿರುದ್ಧದ ಪ್ರಕರಣದ ವಿಚಾರಣೆಗಾಗಿಯೇ ಒಂದು ದಿನ ಇಡಬೇಕು ಎಂದು ಹೈಕೋರ್ಟ್ ಮೌಖಿಕವಾಗಿ ಲಘು ದಾಟಿಯಲ್ಲಿ ಹೇಳಿತು. ಯತ್ನಾಳ್ ತಮ್ಮ ವಿರುದ್ಧ ರಾಜ್ಯದ ಬೇರೆಬೇರೆ ಠಾಣೆಗಳಲ್ಲಿ ದಾಖಲಾಗಿರುವ ಮೂರು ಪ್ರಕರಣ ರದ್ದತಿ ಕೋರಿರುವ ಅರ್ಜಿಗಳನ್ನು ಉಲ್ಲೇಖಿಸಿ ಪೀಠವು ಮೇಲಿನಂತೆ ಹೇಳಿತು. ಧಾರವಾಡ ಜಿಲ್ಲೆಯ ಕುಂದಗೋಳ ಠಾಣೆಯಲ್ಲಿ ಚುನಾವಣಾ ಪ್ರಚಾರ ಸಭೆಯಲ್ಲಿ ನೀತಿಸಂಹಿತೆ ಉಲ್ಲಂಘಿಸಿ ಭಾಷಣ ಮಾಡಿದ ಆರೋಪದ ಸಂಬಂಧ ಯತ್ನಾಳ್ ವಿರುದ್ಧ ದಾಖಲಾಗಿರುವ ಪ್ರಕರಣ ನ್ಯಾಯಮೂರ್ತಿ ಎಂ. ನಾಗಪ್ರಸನ್ನ ಅವರ ಏಕಸದಸ್ಯ ಪೀಠವು ಇದೇ ಸಂದರ್ಭದಲ್ಲಿ ರದ್ದುಪಡಿಸಿತು. ಯತ್ನಾಳ್ ಪರ ವಕೀಲ ವೆಂಕಟೇಶ್ ದಳವಾಯಿ ವಾದ ಆಲಿಸಿದ ಪೀಠ ದೂರು ದಾಖಲಿಸುವಾಗ ವಿವೇಚನೆಯನ್ನೇ ಬಳಸಲಾಗಿಲ್ಲ ಎಂದು ಪ್ರಕರಣ ರದ್ದುಪಡಿಸಿತು. ಈ ಹಿಂದೆ ಯತ್ನಾಳ್ ಸಂಬಂಧಿತ ಪ್ರಕರಣಗಳ ವಿಚಾರಣೆಯ ಸಂದರ್ಭದಲ್ಲಿ ಪೀಠವು ವೆಂಕಟೇಶ್ ದಳವಾಯಿ ಅವರಿಗೆ ಮಾತನಾಡುವಾಗ ಎಚ್ಚರಿಕೆಯಿಂದ ಇರುವಂತೆ ತಮ್ಮ ಕಕ್ಷಿದಾರರಿಗೆ ಸೂಚಿಸಬೇಕು ಎಂದು ಮೌಖಿಕವಾಗಿ ಹೇಳಿದ್ದನ್ನು ಇಲ್ಲಿ ಸ್ಮರಿಸಬಹುದು.

{ ಪ್ರಿಯಾಂಕ್ ಖರ್ಗೆ } ಸಚಿವ

ಸುಳ್ಳಿನ ಕಾರ್ಖಾನೆ ನಡೆಸಲು ಬಿಜೆಪಿ ಜೀತದಾಳುಗಳು ಮತ್ತು ಬಾಡಿಗೆ ಭಾಷಣಕಾರರನ್ನು ಇಟ್ಟುಕೊಂಡಿದೆ. ಬಿಜೆಪಿಯ ಸಂಸದರು, ಶಾಸಕರು ಮೋದಿಯ ಸುಳ್ಳಿನ ಫ್ಯಾಕ್ಟರಿಯಲ್ಲಿ ಇದ್ದಾರೆ. ಸುಳ್ಳು ವದಂತಿ ಹಬ್ಬಿಸಲು ಇವರೆಲ್ಲರನ್ನೂ ಇಟ್ಟುಕೊಳ್ಳಲಾಗಿದೆ.

ಬಿಬಿಎಂಪಿ ಆಯುಕ್ತರ ನಡೆ ವಲಯದ ಕಡೆ ಪುನಾರಂಭ | ವರ್ಷದಿಂದ ಸ್ಥಗಿತಗೊಂಡಿದ್ದ ಕಾರ್ಯಕ್ರಮಕ್ಕೆ ಮತ್ತೆ ಚಾಲನೆ

ಕುಂದುಕೊರತೆ ಸಭೆಯಲ್ಲಿ ದೂರುಗಳ ಸುರಿಮಳೆ

ವಿಶ್ವವಾಣಿ ಸುದ್ದಿಮನೆ ಬೆಂಗಳೂರು

ಆರ್.ಆರ್. ನಗರದ ವಲಯ ಕಚೇರಿಯಲ್ಲಿ ಬಿಬಿಎಂಪಿ ಮುಖ್ಯ ಆಯುಕ್ತರು ಶುಕ್ರವಾರ ನಡೆಸಿದ ಕುಂದು-ಕೊರತೆ ಆಲಿಸುವ ಸಭೆಯಲ್ಲಿ ಸಾರ್ವಜನಿಕರು ದೂರಿನ ಸುರಿಮಳೆಗೈದರು.

ಕಳೆದ ಒಂದು ವರ್ಷದಿಂದ ಸ್ಥಗಿತಗೊಂಡಿದ್ದ ಮುಖ್ಯ ಆಯುಕ್ತರ ನಡೆ ವಲಯದ ಕಡೆ ಕಾರ್ಯಕ್ರಮ ಪುನಾರಂಭಿಸಿರುವ ಮುಖ್ಯ ಆಯುಕ್ತ ತುಷಾರ್ ಗಿರಿನಾಥ್, ಶುಕ್ರವಾರ ಆರ್.ಆರ್.ನಗರ ವಲಯದ ವ್ಯಾಪ್ತಿಯಲ್ಲಿ ನಡೆಯುತ್ತಿರುವ ವಿವಿಧ ಕಾಮಗಾರಿ ಪರಿಶೀಲಿಸಿ ವಲಯ ಕಚೇರಿಯಲ್ಲಿ ಸಾರ್ವಜನಿಕರ ಕುಂದು ಕೊರತೆ ಆಲಿಸುವ ಸಭೆ ನಡೆಸಿದರು.

ಅಧಿಕಾರಿಗಳಿಗೆ ತಾಕೀತು: ಈ ವೇಳೆ ರಸ್ತೆ ಗುಂಡಿ, ಮರ ತೆರವು, ಉದ್ಯಾನದ ಕಾಮಗಾರಿ ಸ್ಥಗಿತ, ಅನಧಿಕೃತ ಕಟ್ಟಡ ನಿರ್ಮಾಣ, ಹಕ್ಕು ಪತ್ರ ವಿತರಣೆ ವಿಳಂಬ, ರುದ್ರಭೂಮಿ ಒತ್ತುವರಿ ಸೇರಿದಂತೆ ಸಾರ್ವಜನಿಕರು ಹಲವು ದೂರುಗಳನ್ನು ಆಯುಕ್ತರ ಮುಂದಿಟ್ಟರು. ಪ್ರತಿ ದೂರಿಗೆ ಸಂಬಂಧಿಸಿದಂತೆ ಸಂಬಂಧಪಟ್ಟ ಅಧಿಕಾರಿಗಳಿಗೆ ಪರಿಶೀಲಿಸಿ ಸಮಸ್ಯೆ ಪರಿಹರಿಸುವಂತೆ ತಾಕೀತು ಮಾಡಿದರು.

ಇದಕ್ಕೂ ಮುನ್ನ ಯಶವಂತಪುರದ ಎಂಇಐ ರಸ್ತೆಯಲ್ಲಿ ಕೈಗೆತ್ತಿಕೊಂಡಿರುವ ವೈಟ್ ಟಾಪಿಂಗ್ ಕಾಮಗಾರಿ ಪರಿಶೀಲಿಸಿ ಮಾರ್ಚ್ ಒಳಗೆ ಪೂರ್ಣಗೊಳಿಸುವುದಕ್ಕೆ ನಿರ್ದೇಶಿಸಿದರು. ಬಳಿಕ ಸುಮನಹಳ್ಳಿ ಬಳಿ ಬೀದಿನಾಯಿಗಳ ಸಂತಾನಹರಣ ಶಸ್ತ್ರಚಿಕಿತ್ಸಾ ಕೇಂದ್ರದ ಪುರ್ನ ನವೀಕರಣ ಕಾಮಗಾರಿ ಪರಿಶೀಲಿಸಿ ಒಂದು ತಿಂಗಳಲ್ಲಿ ಪೂರ್ಣಗೊಳಿಸಲು ತುಷಾರ್ ಗಿರಿನಾಥ್ ಸೂಚಿಸಿದರು.

ರಾಜರಾಜೇಶ್ವರಿ ನಗರದಲ್ಲಿ ಕುಂದುಕೊರತೆ ಸಭೆ ನಡೆಸಿದ ವೇಳೆ ಬಿಬಿಎಂಪಿ ಮುಖ್ಯ ಆಯುಕ್ತ ತುಷಾರ್ ಗಿರಿನಾಥ್ ಇಂದಿರಾ ಕ್ಯಾಂಟೀನ್‌ನಲ್ಲಿ ಆಹಾರ ಸೇವಿಸಿ ಗುಣಮಟ್ಟದ ಪರಿಶೀಲನೆ ನಡೆಸಿದರು.

ಇ-ಖಾತೆ ಕಡ್ಡಾಯಗೊಳಿಸಿಲ್ಲ: ಲಗ್ಗೆರೆಯ ಸಹಾಯಕ ಕಂದಾಯ ಅಧಿಕಾರಿ ಕಚೇರಿಗೆ ಭೇಟಿ ನೀಡಿ ಪರಿಶೀಲನೆ ನಡೆಸಿದ ವೇಳೆ ಸಾರ್ವಜನಿಕರ ಬಳಿ ಅಹವಾಲು ಆಲಿಸಿ ತ್ವರಿತ ಮಾರಾಟ ಅಥವಾ ಹಸ್ತಾಂತರ ಮಾಡುವುದಿದ್ದರೆ ಸಹಾಯಕ ಕಂದಾಯ ಅಧಿಕಾರಿ ಕಚೇರಿಗೆ ಭೇಟಿ ನೀಡಿ ಕೂಡಲೆ ಇ-ಖಾತಾ ಪಡೆಯಬಹುದೆಂದು. ಇ-ಖಾತಾ ಕಡ್ಡಾಯಗೊಳಿಸಿಲ್ಲ ಎಂದರು.

ನಂತರ ನಾಗರಭಾವಿ ಕೆರೆ ಹಾಗೂ ಮೈಸೂರು ರಸ್ತೆ ವೃಷಭಾವತಿ ಕಾಲುವೆ ಪಕ್ಕ ದಲ್ಲಿರುವ ಟ್ರಾನ್ಸ್‌ಫರ್ ಸ್ಟೇಷನ್ ಪರಿಶೀಲಿಸಿದರು.

ಕಂದಾಯ ವಿಭಾಗದ ವಿಶೇಷ ಆಯುಕ್ತ ಮುನೀಶ್ ಮೌದ್ಗಿಲ್, ವಲಯ ಆಯುಕ್ತ ಸತೀಶ್, ವಲಯ ಜಂಟಿ ಆಯುಕ್ತ ಅಜಯ್, ಮುಖ್ಯ ಎಂಜಿನಿಯರ್ ಸ್ವಯಂಪ್ರಭಾ ಸೇರಿದಂತೆ ಇತರರಿದ್ದರು.

ನಾಗರಿಕರಿಂದ ಕೇಳಿಬಂದ ಪ್ರಮುಖ ಅಹವಾಲು

- ಜಾಲಹಳ್ಳಿ, ಎಚ್.ಎಂ.ಟಿ ಬಳಿಯ ಟಾಟಾ ಐಕ್ಯುಲೈಟ್ಸ್ ಅಪಾರ್ಟ್‌ಮೆಂಟ್ ಬಳಿ ಒಂದೂವರೆ ವರ್ಷದಿಂದ ಕಳಿಂಗ ರಸ್ತೆ ದುರಸ್ತಿ ಮಾಡಿಲ್ಲ. ಇದರಿಂದ ಸಾಕಷ್ಟು ಸಮಸ್ಯೆ ಯಾಗುತ್ತುದ್ದು, ಮಳೆ ನೀರು ನಿಲ್ಲುತ್ತದೆ.
- **ಮುಖ್ಯ ಆಯುಕ್ತರ ಪ್ರತಿಕ್ರಿಯೆ:** ಈ ಸ್ಥಳದಲ್ಲಿ ಕೆ.ರೈಡ್ ಕಾಮಗಾರಿ ಪ್ರಗತಿಯಲ್ಲಿದ್ದು, ಅಲ್ಲಿ ಯಾಕೆ ನೀರು ನಿಲ್ಲುತ್ತದೆ ಎಂಬುದನ್ನು ಗಮನಿಸಿ ಜಂಟಿ ಪರಿಶೀಲನೆ ನಡೆಸಿ ಕೂಡಲೆ ಸಮಸ್ಯೆ ಬಗೆಹರಿಸಿ. ಸೈಡ್ ಡ್ರೈನ್‌ನಲ್ಲಿ ಹೂಳೆತ್ತಿ ಸ್ವಚ್ಛಗೊಳಿಸಲು ಸೂಚನೆ
- ಪಟ್ಟಣಗೆರೆ ನಂದಾದೀಪ ಬಡಾವಣೆ ಮಲ್ಲಿಗೆ ರಸ್ತೆಯಲ್ಲಿರುವ ಉದ್ಯಾನವನ ಕಾಮಗಾರಿ ಸ್ಥಗಿತಗೊಳಿಸಿದ್ದು, ಪೂರ್ಣಗೊಳಿಸಲು ಮನವಿ.
- **ಪ್ರತಿಕ್ರಿಯೆ:** ವಲಯ ಆಯುಕ್ತರು ಸ್ಥಳ ಪರಿಶೀಲಿಸಿ ಸಮಸ್ಯೆ ಬಗೆಹರಿಸಲು ಸೂಚನೆ
- ಹೊಸಕೆರೆಹಳ್ಳಿ ಕೆರೆ ಕೋಡಿ ರಸ್ತೆ ಸಂಪೂರ್ಣ ಹಾಳಾಗಿದ್ದು, ಅದನ್ನು ಕೂಡಲೇ ಸರಿಪಡಿಸಲು ಮನವಿ
- **ಪ್ರತಿಕ್ರಿಯೆ:** ಕೆರೆ ಕೋಡಿ ರಸ್ತೆಗೆ ಈಗಾಗಲೇ ಅನುದಾನ ಬಿಡುಗಡೆಗೊಳಿಸಲಾಗಿದ್ದು, ಕೂಡಲೆ ಕೆಲಸ ಪ್ರಾರಂಭಿಸಲು ಅಧಿಕಾರಿಗಳಿಗೆ ಸೂಚನೆ.
- ಹೇರೋಹಳ್ಳಿಯಲ್ಲಿ ರುದ್ರಭೂಮಿ ಒತ್ತುವರಿ ಹಾಗೂ ಸರಿಯಾಗಿ ನಿರ್ವಹಣೆಗೆ ಮನವಿ
- **ಪ್ರತಿಕ್ರಿಯೆ:** ರುದ್ರಭೂಮಿಗಳಲ್ಲಿ ಸಮಗ್ರ ನಿರ್ವಹಣೆ ಮಾಡಲು ಹಾಗೂ ರಕ್ಷಣೆಗಾಗಿ ಸೂಕ್ತ ಕ್ರಮಗಳನ್ನು ಕೈಗೊಳ್ಳಲು ಅಧಿಕಾರಿಗಳಿಗೆ ಸೂಚನೆ.
- ಮಲ್ಲತ್ತಹಳ್ಳಿ ಶುದ್ಧ ಕುಡಿಯುವ ನೀರಿನ ಘಟಕ ದುರಸ್ತಿ ಹಾಗೂ ಸರಕಾರಿ ಶಾಲೆಯಲ್ಲಿ ಶುದ್ಧ ಕುಡಿಯುವ ನೀರಿನ ಘಟಕ ಹಾಕಿಸಿಕೊಡಲು ಮನವಿ.
- **ಪ್ರತಿಕ್ರಿಯೆ:** ಶುದ್ಧ ಕುಡಿಯುವ ನೀರಿನ ಘಟಕ ಪರಿಶೀಲಿಸಿ ಹಾಗೂ ಶಾಲೆ ಬಳಿ ಆರ್.ಓ ಪ್ಲಾಂಟ್ ಮಾಡಲು ಸೂಚನೆ.

ಸಂಸದ, ಮಾಧ್ಯಮ ಸಂಸ್ಥೆಗಳ ಮೇಲು ದೂರು ದಾಖಲು

ಸುಳ್ಳು ಸುದ್ದಿ: ತೇಜಸ್ವಿ ವಿರುದ್ಧ ಎಫ್‌ಐಆರ್

ವಿಶ್ವವಾಣಿ ಸುದ್ದಿಮನೆ ಬೆಂಗಳೂರು

ವಕ್ಫ್ ನೋಟಿಸ್ ನೀಡಿದ ಕಾರಣ ರೈತ ರುದ್ರಪ್ಪ ಆತ್ಮಹತ್ಯೆ ಮಾಡಿಕೊಂಡಿರುವುದಾಗಿ ಪೋಸ್ಟ್ ಹಾಕಿದ್ದ ಸಂಸದ ತೇಜಸ್ವಿ ಸೂರ್ಯ ವಿರುದ್ಧ ಹಾವೇರಿ ಸೆನ್ ಪೊಲೀಸ್ ಠಾಣೆಯಲ್ಲಿ ಎಫ್ಐಆರ್ ದಾಖಲಾಗಿದ್ದು, ಇದನ್ನು ಗೃಹ ಸಚಿವರು ಸಮರ್ಥಿಸಿಕೊಂಡಿದ್ದಾರೆ. ಇದಕ್ಕೆ ಪ್ರತಿಕ್ರಿಯಿಸಿರುವ ತೇಜಸ್ವಿ ಸೂರ್ಯ 'ಇದೆಲ್ಲ ಸಚಿವ ಪ್ರಿಯಾಂಕ್ ಖರ್ಗೆ ಕೈವಾಡ' ಎಂದಿದ್ದಾರೆ.

ಪಹಣಿಯಲ್ಲಿ ವಕ್ಫ್ ಎಂದು ನಮೂದಾಗಿದ್ದಕ್ಕೆ ರೈತ ರುದ್ರಪ್ಪ ಆತ್ಮಹತ್ಯೆ ಮಾಡಿಕೊಂಡಿದ್ದಾರೆ ಎಂಬ ಮಾಧ್ಯಮ ವರದಿಗಳನ್ನು ಸಂಸದ ತೇಜಸ್ವಿ ಸೂರ್ಯ ಎಕ್ಸ್ ಖಾತೆಯಲ್ಲಿ ಪೋಸ್ಟ್ ಮಾಡಿದ್ದರು. ಸುಳ್ಳು ಸುದ್ದಿ ಮಾಹಿತಿ ಹರಡಿದ ಆರೋಪದ ಮೇರೆಗೆ ತೇಜಸ್ವಿ ಸೂರ್ಯ ವಿರುದ್ಧ ಹಾವೇರಿ ಸೈಬರ್ ಕ್ರೈಂ ಠಾಣೆಯಲ್ಲಿ ಎಫ್ಐಆರ್ ದಾಖಲಿಸಲಾಗಿದೆ. ವರದಿ ಮಾಡಿದ ಎರಡು ಮಾಧ್ಯಮ ಸಂಸ್ಥೆಗಳ ಮೇಲೂ ದೂರು ದಾಖಲಾಗಿದೆ ಎಂದು ಪೊಲೀಸರು ತಿಳಿಸಿದ್ದಾರೆ.

ಗೃಹ ಸಚಿವರ ಸಮರ್ಥನೆ: ಪೊಲೀಸರ ಕ್ರಮ ಸಮರ್ಥಿಸಿಕೊಂಡಿರುವ ಗೃಹ ಸಚಿವ ಡಾ.ಜಿ. ಪರಮೇಶ್ವರ್, ಬಿಜೆಪಿ ನಾಯಕರಿಗೆ ಇದೊಂದು ಅಭ್ಯಾಸ ಆಗಿಬಿಟ್ಟಿದೆ. 2 ವರ್ಷದ ಹಿಂದೆ ಆಗಿರುವ ಘಟನೆ ಇವಾಗ ಸಾಮಾಜಿಕ ಜಾಲತಾಣದಲ್ಲಿ ಪೋಸ್ಟ್ ಮಾಡುತ್ತಿದ್ದಾರೆ. ಕೆಲವು ಹೊರದೇಶದಲ್ಲಿ ಆಗಿರುವ ಘಟನೆಯನ್ನು ಪೋಸ್ಟ್ ಮಾಡಿದ್ದಾರೆ. ಹೀಗಾಗಿ ಇಂತಹ ಪ್ರಕರಣಗಳಲ್ಲಿ ಅವರ ಮೇಲೆ ಕ್ರಮ ಕೈಗೊಳ್ಳಲು ಕಾನೂನಿನಲ್ಲಿ ಅವಕಾಶವಿದೆ ಎಂದಿದ್ದಾರೆ.

ಪೊಲೀಸರನ್ನು ಹೆದರಿಸಿ ಎಫ್ಐಆರ್: ಇದಕ್ಕೆ ಪ್ರತಿಕ್ರಿಯಿಸಿರುವ ಸಂಸದ ತೇಜಸ್ವಿ ಸೂರ್ಯ, ಜೆಪಿಸಿಯ ಅಧ್ಯಕ್ಷರ ಎದುರು ಹಾಜರಾಗಿ ರೈತ ಕುಟುಂಬವೊಂದು ತಮ್ಮ ಜಮೀನಿನ ಪಹಣಿಯಲ್ಲಿ ವಕ್ಫ್ ಹೆಸರು ನಮೂದಾಗಿರುವ ವಿಚಾರ ಹೇಳಿಕೊಳುತ್ತಾರೆ. ಕನ್ನಡದ ಆನ್‌ಲೈನ್ ಸುದ್ದಿವಾಹಿನಿ ಇದೇ ಕುಟುಂಬದ ಸಣ್ಣಪ್ಪ ಹೆಸರಿನ ರೈತ ಸಾವಿಗೆ ಶರಣಾದ ವಿಷಯ ಬಿತ್ತರ ಮಾಡಿತ್ತು. ಇದನ್ನು ನೋಡಿ ಅದರ ಆಧಾರದ ಮೇಲೆ ತಾನೊಂದು ಟ್ವೀಟ್ ಮಾಡಿದಾಗ ಹಾವೇರಿ ಜಿಲ್ಲಾ ಪೊಲೀಸ್ ವರಿಷ್ಠಾಧಿಕಾರಿ ಸ್ಪಷ್ಟನೆ ನೀಡುತ್ತಾರೆ. ಆಗ ತಾನು ಟ್ವೀಟ್ ಅನ್ನು ಡಿಲೀಟ್ ಮಾಡಿರುವುದಾಗಿ ಅವರು ಹೇಳುತ್ತಾರೆ. ಸಚಿವ ಪ್ರಿಯಾಂಕ್ ಖರ್ಗೆ ಪೊಲೀಸರನ್ನು ಹೆದರಿಸಿ ಬೆದರಿಸಿ ತನ್ನ ವಿರುದ್ಧ ಎಫ್ಐಆರ್ ಹಾಕಿಸಿದ್ದಾರೆ. ಆದರೆ ಸಣ್ಣಪ್ಪನ ಕುಟುಂಬದವರು ಮಾಧ್ಯಮ ಮತ್ತು ತನ್ನನ್ನು ಭೇಟಿಯಾಗಿ ಅವರು ಸಾವಿಗೆ ಶರಣಾಗಿರುವುದನ್ನು ಖಚಿತಪಡಿಸಿದ ಬಳಿಕ ಈ ಎಪಿಸೋಡ್‌ಗೆ ಹೊಸ ಟ್ವಿಸ್ಟ್ ಸಿಗುತ್ತದೆ ಎಂದರು.

ನಿರ್ದೇಶಕ ಗುರುಪ್ರಸಾದ್ ಪ್ರಕರಣ ತನಿಖೆ ಚುರುಕು

ಬೆಂಗಳೂರು: ನಿರ್ದೇಶಕ ಗುರುಪ್ರಸಾದ್ ಅವರ ಮೃತದೇಹ ಮಾದನಾಯಕನಹಳ್ಳಿಯ ಅಪಾರ್ಟ್‌ಮೆಂಟ್ ಒಂದರಲ್ಲಿ ಪತ್ತೆ ಆಗಿತ್ತು. ಸದ್ಯ ಈ ಸಂಬಂಧ ಪೊಲೀಸರು ತನಿಖೆ ಚುರುಗೊಳಿಸಿದ್ದು ಗುರುಪ್ರಸಾದ್ ಅವರ ಸಹೋದರ ಮತ್ತು ಸಹಾಯಕ ನಿರ್ದೇಶಕ ಉದಯ್‌ರನ್ನು ವಿಚಾರಣೆ ಮಾಡಿದ್ದಾರೆ.

ಮಾದನಾಯಕನಹಳ್ಳಿಯ ಪೊಲೀಸರು ತನಿಖೆ ಮುಂದುವರೆಸಿದ್ದಾರೆ. ವಿಚಾರಣೆ ವೇಳೆ ಗುರುಪ್ರಸಾದ್ ಸಹೋದರ ಹಾಗೂ ಸಹಾಯಕ ನಿರ್ದೇ ಶಕ ಉದಯ್ ಕೆಲ ವಿಚಾರಗಳನ್ನು ಹೇಳಿದ್ದಾರೆ. ಈ ವೇಳೆ ಗುರುಪ್ರಸಾದ್ ಬಗ್ಗೆ ಕೆಲ ವಿಷಯಗಳು ಬೆಳಕಿಗೆ ಬಂದಿದ್ದು ಹೇಳಿಕೆ ದಾಖಲಿಸಿ ಪ್ರಕರಣದ ಅಂತ್ಯಕ್ಕೆ ಪೊಲೀಸರು ಸಿದ್ಧತೆ ನಡೆಸಿದ್ದಾರೆ.

ಉದಯ್ ಹೇಳಿದ್ದೇನು?: ಗುರುಪ್ರಸಾದ್ ಅವರು ಹೈಪರ್ ಅಸಿಡಿಟಿ ಹಾಗೂ ಸೋರಿಯಾಸಿಸ್ ಕಾಯಿಲೆಯಿಂದ ಬಳಲುತ್ತಿದ್ದರು. ಈ ಎರಡು ಸಮಸ್ಯೆಗಳ ಜತೆಗೆ ಆರ್ಥಿಕ ಸಂಕಷ್ಟ ಎದುರಿಸುತ್ತಿದ್ದರು. ಕೊನೆ ಸಿನಿಮಾ ರಂಗನಾಯಕ ಸೋತಿದ್ದರಿಂದ ಅವರು ನೊಂದಿದ್ದರು ಅಂತ ಮಾಹಿತಿ ನೀಡಿದ್ದಾರೆ.

ಸಹೋದರ ಹೇಳಿದಿಷ್ಟು: ಗುರುಪ್ರಸಾದ್ ದಿನಕ್ಕೆ 2 ಪೆಗ್ ಅಷ್ಟೇ ಮದ್ಯಪಾನ ಮಾಡುತ್ತಿದ್ದರು. ಸೋರಿಯಾಸಿಸ್‌ನಿಂದ ಬಳಲುತ್ತಿದ್ದರ ಬಗ್ಗೆ ಇತ್ತೀಚೆಗೆ ಹೇಳಿದ್ದರು. ಆದರೆ ಗುರುಪ್ರಸಾದ್ ನಮ್ಮನೊಡನೆ ಅಷ್ಟಾಗಿ ಸಂಪರ್ಕ ಇರಲಿಲ್ಲ. ಹಾಗಾಗಿ ಅವರ ವೈಯಕ್ತಿಕ ಜೀವನದ ಬಗ್ಗೆ ಅಷ್ಟಾಗಿ ನಮಗೆ ತಿಳಿದಿಲ್ಲ ಎಂದು ಮಾಹಿತಿ ನೀಡಿದ್ದಾರೆ ಎನ್ನಲಾಗಿದೆ

ಸಾದರಮಂಗಲ ಕೆರೆ ಅಂಗಳದಲ್ಲಿ ನಡೆದ ಛಾತ್ ಪೂಜಾ ಕಾರ್ಯಕ್ರಮದಲ್ಲಿ ಮಾಜಿ ಸಚಿವ ಅರವಿಂದ ಲಿಂಬಾವಳಿ ಅವರನ್ನು ಸನ್ಮಾನಿಸಲಾಯಿತು.

ಕನ್ನಡ ಕಲಿಯಲು ಲಿಂಬಾವಳಿ ಮನವಿ

ವಿಶ್ವವಾಣಿ ಸುದ್ದಿಮನೆ ಮಹದೇವಪುರ

ಎಲ್ಲ ಹಬ್ಬಗಳನ್ನು ಅದ್ದೂರಿಯಾಗಿ ಆಚರಿಸುವ ಕರ್ನಾಟಕದಲ್ಲಿ ಇತರ ಭಾಷಿಗರು ಕನ್ನಡ ಕಲಿಯುವ ಮೂಲಕ ಗೌರವ ಸಲ್ಲಿಸಬೇಕು ಎಂದು ಮಾಜಿ ಸಚಿವ ಅರವಿಂದ ಲಿಂಬಾವಳಿ ಮನವಿ ಮಾಡಿದರು.

ಜನಸಹಯೋಗ ಸಂಘಟನೆ ಹೂಡಿಯ ಸಾದರಮಂಗಲ ಕೆರೆ ಅಂಗಳದಲ್ಲಿ ಹಮ್ಮಿಕೊಂಡಿದ್ದ ಛಾತ್ ಪೂಜಾ ಕಾರ್ಯಕ್ರಮದಲ್ಲಿ ಸನ್ಮಾನ ಸ್ವೀಕರಿಸಿ ಅವರು ಮಾತನಾಡಿದರು. ಮಹದೇವಪುರ ಕ್ಷೇತ್ರದಲ್ಲಿ ದೇಶ ವಿದೇಶದಿಂದ ಬಂದು ಇಲ್ಲಿ ನೆಲೆಸಿ ಅವರ ಸಂಸ್ಕೃತಿ , ಹಬ್ಬಗಳನ್ನು ಕರ್ನಾಟದಲ್ಲಿ ಆಚರಿಸುತ್ತಾರೆ ಅವರ ಹಬ್ಬಗಳ ಆಡಂಬರಕ್ಕೆ ಸಂಪೂರ್ಣ ಬೆಂಬಲ ನೀಡುತ್ತೇವೆ ಅದೇ ರೀತಿ ನಮ್ಮ ಕನ್ನಡ ಭಾಷೆ ಸಹ ಅವರು ಕಲಿಯಬೇಕು ಎಂದು ಹೇಳಿದರು.

ಛಾತ್ ಪೂಜೆ ಮಾಡಲು ಬಿಹಾರ್‌ಗೆ ಹೋಗಬೇಕಾಗಿಲ್ಲ. ಎಲ್ಲಇಲ್ಲೇ ವ್ಯವಸ್ಥೆ ಮಾಡಲಾಗಿದೆ. ಸೂರ್ಯ ದೇವರಿಗೆ ಭಕ್ತಿಯಿಂದ ಪೂಜೆ ಮಾಡುವುದರಿಂದ ಯಾವುದೇ ಅನಾಹುತ ಆಗುವುದಿಲ್ಲ ಎಂದು ಹೇಳಿದರು. ಈ ಸಂದರ್ಭದಲ್ಲಿ ಮುಖಂಡರಾದ ಹೂಡಿ ಕಬಡ್ಡಿ ಪಿಳ್ಳಪ್ಪ, ಅಶೋಕ್ ರೆಡ್ಡಿ, ಬೈರತಿ ರಮೇಶ್, ಜನ ಸಹಯೋಗ್ ಸಂಘಟನ ಅಧ್ಯಕ್ಷ ಬೀರ್ ಬಹದ್ದೂರ್ ಸಿಂಗ್, ರಾಜೇಶ್ ಕುಮಾರ್, ಸೀತಾರಾಂ ಯಾದವ್, ಅಜಯ್ ಶರ್ಮ, ಸಂಜಯ್ ಸಿಂಗ್, ಸುಭಾಷ್ ಯಾದವ್, ಸತೀಶ್, ಮತ್ತಿತರರಿದ್ದರು.

ಬಿಬಿಎಂಪಿಯಿಂದ ಆರೋಗ್ಯ ತಪಾಸಣೆ

ಬೆಂಗಳೂರು: ಬಿಬಿಎಂಪಿ ಪೂರ್ವ ವಲಯದಲ್ಲಿ ಪಾಲಿಕೆಯ ಇಲಾಖೆಯ ಅಧಿಕಾರಿ ಮತ್ತು ಸಿಬ್ಬಂದಿ ವರ್ಗದವರಿಗೆ ಆರೋಗ್ಯ ತಪಾಸಣಾ ಶಿಬಿರವನ್ನು ವಲಯ ಆಯುಕ್ತೆ ಸ್ನೇಹಲ್ ನೇತೃತ್ವದಲ್ಲಿ ನೆರವೇರಿತು. ಆರೋಗ್ಯ ತಪಾಸಣಾ ಶಿಬಿರದಲ್ಲಿ ಮಧುಮೇಹ, ರಕ್ತದೊತ್ತಡ, ಕಣ್ಣಿನ ದೃಷ್ಟಿ ಪರೀಕ್ಷೆ, ಸ್ತ್ರೀ ರೋಗ ತಪಾಸಣೆ, ಚರ್ಮ ರೋಗ ತಪಾಸಣೆ, ಸಾಮಾನ್ಯ ಆರೋಗ್ಯ ತಪಾಸಣೆ, ದಂತ ವೈದ್ಯಕೀಯ ಪರೀಕ್ಷೆ, ಮೂಳೆ ರೋಗ ಚಿಕಿತ್ಸೆ ಹಾಗೂ ಇನ್ನಿತರ ತಪಾಸಣೆ ಕೈಗೊಳ್ಳಲಾಯಿತು.

ಆರೋಗ್ಯ ತಾಸಣಾ ಶಿಬಿರದಲ್ಲಿ 200ಕ್ಕೂ ಹೆಚ್ಚು ಅಧಿಕಾರಿ/ಸಿಬ್ಬಂದಿ ತಪಾಸಣೆಗೆ ಒಳಪಟ್ಟಿದ್ದಾರೆ ಹಾಗೂ 20 ಯೂನಿಟ್ ರಕ್ತದಾನ ಮಾಡಿದ್ದಾರೆ. ಆರೋಗ್ಯ ತಪಾಸಣೆ ಶಿಬಿರದಲ್ಲಿ ಸರಕಾರಿ ಹಾಗೂ ಖಾಸಗಿ ವೈದ್ಯಕೀಯ ಆಸ್ಪತ್ರೆಗಳಾದ ಫಿಲೋಮಿನಾ ಆಸ್ಪತ್ರೆ, ಹೊಸ್ಮತ್ ಆಸ್ಪತ್ರೆ, ಸರ್. ಸಿ.ವಿ ರಾಮನ್ ಆಸ್ಪತ್ರೆ, ಆಸ್ಟರ್ ಆಸ್ಪತ್ರೆ ಹಾಗೂ ನಾರಾಯಣ ನೇತ್ರಾಲಯದ ವೈದ್ಯರು ಮತ್ತು ಸಿಬ್ಬಂದಿ ಭಾಗವಹಿಸಿದ್ದರು. ಶಿಬಿರದಲ್ಲಿ ವಲಯ ವಲಯ ಆರೋಗ್ಯಾಧಿಕಾರಿಯಾದ ಭಾಗ್ಯ ಲಕ್ಷ್ಮಿ, ಎಲ್ಲಾ ಆರೋಗ್ಯ ವೈದ್ಯಾಧಿಕಾರಿಗಳು ಸೇರಿದಂತೆ ಹಲವರಿದ್ದರು.

ಅಧಿಕಾರಿಗಳ ವಿಳಂಬ ಧೋರಣೆಗೆ ಔಷಧ ಸರಬರಾಜುದಾರರು ಕಂಗಾಲು

ಇ-ಪೇಮೆಂಟ್: ಪಾವತಿ ವಿಳಂಬ

ಬೆಂಗಳೂರು: ಕರ್ನಾಟಕ ರಾಜ್ಯ ವೈದಕೀಯ ಸರಬರಾಜು ನಿಗಮದಲ್ಲಿ (ಕೆಎಸ್‌ಎಂಎಸ್‌ಸಿಎಲ್) ಇ-ಪೇಮೆಂಟ್ ಮಾಡಲ್' ಜಾರಿಗೆ ಬಂದರೂ ಔಷಧ ಸರಬರಾಜುದಾರರಿಗೆ ಪೇಮೆಂಟ್ ವಿಳಂಬವಾಗುತ್ತಿದೆ.

ಹೊಸ ವ್ಯವಸ್ಥೆ ಜಾರಿಯಾಗಿ 2 ತಿಂಗಳು ಕಳೆಯುತ್ತಿದ್ದರೂ ಶೇ.100 ಔಷಧ ಸರಬರಾಜು ಮಾಡಿರುವ ಕಂಪನಿಗಳಿಗೆ ಮೊತ್ತ ಪಾವತಿಯಾಗಿಲ್ಲ. ಆನ್‌ಲೈನ್‌ನಲ್ಲಿ ಎಲ್ಲ ಬಿಲ್‌ಗಳು ಲಭ್ಯವಿದ್ದರೂ ಅಧಿಕಾರಿಗಳು ಇ-ಪೇಮೆಂಟ್ ಮಾಡುತ್ತಿಲ್ಲ. ಹಲವು ವರ್ಷಗಳಿಂದ ಬಾಕಿ ಔಷಧ ಬಿಲ್‌ಗಳ ಜತೆಗೆ ಕೋಟ್ಯಂತರ ರುಪಾಯಿ ಭದ್ರತಾ ಠೇವಣಿ ಹಾಗೂ ಇಎಂಡಿ ಬಾಕಿಯಿದ್ದರೂ ಪಾವತಿಸುತ್ತಿಲ್ಲ ಎನ್ನುವ ಆರೋಪ ಕೇಳಿಬಂದಿದೆ.

ಬಿಲ್ ಪಾವತಿಯಾಗುತ್ತಿಲ್ಲ: ಟೆಂಡರ್ ನಿಯಮಾನುಸಾರ 30 ದಿನದೊಳಗೆ ಔಷಧ ಬಿಲ್‌ಗಳಿಗೆ ಹಣ ಪಾವತಿಸಬೇಕು. ನೆರೆಯ ತಮಿಳುನಾಡು ಸೇರಿ ಇನ್ನಿತರ ರಾಜ್ಯಗಳಲ್ಲಿ ನಿಗದಿತ ಸಮಯದಲ್ಲಿ ಔಷಧ ಪೇಮೆಂಟ್ ಆಗುತ್ತಿದೆ. ಆದರೆ, ಕೆಎಸ್‌ಎಂಎಸ್‌ಸಿಎಲ್‌ನಲ್ಲಿ ಸೂಕ್ತ ಸಮಯಕ್ಕೆ ಔಷಧ ಬಿಲ್‌ಗಳಿಗೆ ಹಣ ಪಾವತಿಯಾಗುತ್ತಿಲ್ಲ. ಬಿಡ್ಡರ್ ಟೆಂಡರ್‌ನಲ್ಲಿ ಭಾಗವಹಿಸಿದಾಗ ಇಲಾಖೆ ಅರ್ನೆಸ್ಟ್ ಮನಿ ಡೆಪಾಸಿಟ್‌ನ್ನು ಸಂಗ್ರಹಿಸುತ್ತದೆ. ಟೆಂಡರ್‌ನಲ್ಲಿ ಎಲ್1ಗೆ ಆಯ್ಕೆಯಾದ ಬಿಡ್ಡರ್, ಭದ್ರತಾ ಠೇವಣಿಯನ್ನು ಇಲಾಖೆಗೆ ಸಲ್ಲಿಸಿದ ನಂತರ ಕೆಟಿಪಿಪಿ ಕಾಯಿದೆ ಪ್ರಕಾರ ಅವರಿಗೆ ಮರುಪಾವತಿಸಬೇಕು. ರದ್ದಾದ ಮತ್ತು ಮತ್ತೆ ಟೆಂಡರ್ ನಡೆಸಿದ್ದ ಬಳಿಕವೂ ಬಿಡ್ಡರ್‌ಗೆ ಭದ್ರತಾ ಠೇವಣಿ ಮತ್ತು ಇಎಂಡಿ ಮರು ಪಾವತಿಸುತ್ತಿಲ್ಲ.ಇದರಿಂದಾಗಿ ಸರಬರಾಜುದಾರರು ಕಂಗಾಲಾಗಿದ್ದಾರೆ.

23 ವರ್ಷವಾದರೂ ಪಾವತಿ ಇಲ್ಲ: ರಾಷ್ಟ್ರೀಯ ಉಚಿತ ಔಷಧ ಸೇವೆ ಹಾಗೂ ರಾಷ್ಟ್ರೀಯ ಆರೋಗ್ಯ ಮಿಷನ್ ಯೋಜನೆಗಳಡಿ ವಿವಿಧ ಔಷಧಗಳನ್ನು ಪೂರೈಸಿ 23 ವರ್ಷ ಕಳೆದರೂ ಬಿಲ್ ಹಣ ಪಾವತಿಯಾಗಿಲ್ಲ. ಈ ಬಗ್ಗೆ ಆರೋಗ್ಯ ಇಲಾಖೆ ಹಾಗೂ ನಿಗಮ ಅಧಿಕಾರಿಗಳು ಸಬೂಬು ಹೇಳುತ್ತಾ ಕಾಲ ಕಳೆಯುತ್ತಿದ್ದಾರೆ.ಕೆಲ ಭ್ರಷ್ಟ ಅಧಿಕಾರಿಗಳು ಕಮಿಷನ್ ನೀಡದಿದ್ದರೆ ಬಿಲ್‌ಗಳನ್ನು ಮಾಯ ಮಾಡಿ ಮತ್ತೊಮ್ಮೆ ಬಿಲ್ ಕಳುಹಿಸುವಂತೆ ಕಿರುಕುಳ ಕೊಡುತ್ತಿದ್ದಾರೆ. ಸಾಕಷ್ಟು ಕಡತಗಳು ವಿಲೇವಾರಿಯಾಗದೆ ಬಾಕಿ ಉಳಿದಿವೆ. ಔಷಧ ಕೊರತೆ ಇದ್ದರೂ ಸಮರ್ಪಕವಾಗಿ ಟೆಂಡರ್ ಪ್ರಕ್ರಿಯೆಗಳು ನಡೆಯುತ್ತಿಲ್ಲ. ಒಟ್ಟು ಅಂದಾಜು 300 ಕೋಟಿ ರು. ಅಧಿಕ ಔಷಧ ಬಿಲ್, ಇಎಂಡಿ ಹಾಗೂ ಭದ್ರತಾ ಠೇವಣಿ ಬಾಕಿ ಉಳಿದಿದೆ.

ತೋಟಗಾರಿಕೆ ಉತ್ತೇಜನಕ್ಕೆ ಕಿಸಾನ್ ಮಾಲ್ ಆರಂಭ

ವಿಶ್ವವಾಣಿ ಸುದ್ದಿಮನೆ ಬೆಂಗಳೂರು

ತೋಟಗಾರಿಕೆ ಕ್ಷೇತ್ರಕ್ಕೆ ಸಂಬಂಧಿಸಿದ ತಾಂತ್ರಿಕ ಸಲಹೆ, ಮಾರುಕಟ್ಟೆ ಸಂಪರ್ಕ, ಬೇಸಾಯ ಪರಿಕರಗಳ ಮತ್ತು ಉತ್ಪನ್ನಗಳನ್ನು ಒಂದೇ ಸೂರಿನಲ್ಲಿ ಒದಗಿಸುವ ಮೈಸೂರು ಕಿಸಾನ್ ಮಾಲ್ ಮೈಸೂರು, ಚಿತ್ರದುರ್ಗ ಹಾಗೂ ದಾವಣಗೆರೆ ಜಿಲ್ಲೆಗಳಲ್ಲಿ ಪ್ರಾಯೋಗಿಕವಾಗಿ ಪ್ರಾರಂಭಿಸಲು ತೋಟಗಾರಿಕೆ ಇಲಾಖೆ ಸಿದ್ಧತೆ ನಡೆಸಿದೆ. ಕಿಸಾನ್ ಮಾಲ್ ಪ್ರಾರಂಭಿಸುವುದಾಗಿ ಮುಖ್ಯಮಂತ್ರಿ ಸಿದ್ದರಾಮಯ್ಯ ಬಜೆಟ್‌ನಲ್ಲಿ ಘೋಷಿಸಿದ್ದು, ರೈತ ಉತ್ಪಾದಕ ಸಂಸ್ಥೆಗಳ (ಎಫ್‌ಪಿಒ) ಸಹಭಾಗಿತ್ವದಲ್ಲಿ ಯೋಜನೆ ಅನುಷ್ಠಾನಕ್ಕೆ ತರಲು ತೋಟಗಾರಿಕಾ ಇಲಾಖೆ ಸಜ್ಜಾಗಿದೆ. ಎರಡು ತಿಂಗಳಲ್ಲಿ ಕಿಸಾನ್ ಮಾಲ್ ಕಾರ್ಯಾರಂಭ ಆಗಲಿದ್ದು, ಮುಂದಿನ ದಿನಗಳಲ್ಲಿ ಏಳು ಜಿಲ್ಲೆಗಳಿಗೆ ವಿಸ್ತರಿಸಲಾಗುವುದು.

ಒಂದೇ ಸೂರಿನಡಿ ಎಲ್ಲ ಸೌಲಭ್ಯ: ಬೀಜ, ಸಸ್ಯ ಪೋಷಕಾಂಶಗಳು, ಮಾರುಕಟ್ಟೆ ಸಂಪರ್ಕ, ತಾಂತ್ರಿಕ ಸಲಹೆ ಸೇರಿದಂತೆ ತೋಟಗಾರಿಕೆ ಬೆಳೆಗಳಿಗೆ ಬೇಕಾದ ಎಲ್ಲ ಸೌಲಭ್ಯಗಳನ್ನು ಒಂದೇ ಸೂರಿನಡಿ ರೈತರಿಗೆ ಕಲ್ಪಿಸುವುದು ಈ ಮಾಲ್‌ಗಳ ಉದ್ದೇಶವಾಗಿದೆ. ಇಲ್ಲಿ ಕಾರ್ಯನಿರ್ವಹಿಸುವ ವಿಷಯ ತಜ್ಞರು ರೈತರಿಗೆ ಬೆಳೆ ನಿರ್ವಹಣೆ, ಕೀಟ ಮತ್ತು ರೋಗಗಳ ನಿರ್ವಹಣೆ ಮಾಡುವುದರ ಕುರಿತು ಸಲಹೆಗಳನ್ನೂ ನೀಡಲಿದ್ದಾರೆ. ಕಿಸಾನ್ ಮಾಲ್‌ನ ಸಿಬ್ಬಂದಿ ರೈತರು ಬೆಳೆದ ಉತ್ಪನ್ನಗಳ ಮಾರಾಟಕ್ಕೆ ಸೂಕ್ತ ಮಾರ್ಗದರ್ಶನ ಮಾಡಲಿದ್ದು, ವಿವಿಧ ಬ್ಯಾಂಕ್‌ಗಳಿಂದ ಸಾಲ ಸೌಲಭ್ಯದ ಮಾಹಿತಿ ಸೇರಿದಂತೆ, ತೋಟಗಾರಿಕೆ ಬೆಳೆಗಳಿಗೆ ಸಂಬಂಧಿಸಿದ ಕೊಯ್ಲೋತ್ತರ ತಂತ್ರಜ್ಞಾನ ಸೇರಿದಂತೆ ವಿವಿಧ ಇಲಾಖೆಗಳಲ್ಲಿ ದೊರಕುವ ಸಹಾಯಧನಗಳ ಬಗ್ಗೆಯೂ ಸಲಹೆ ನೀಡಲಿದ್ದಾರೆ.

ಕಿಸಾನ್ ಮಾಲ್ ಪ್ರಾರಂಭಿಸಲು ಒಟ್ಟು 30 ಲಕ್ಷ ಅನುದಾನ ಒದಗಿಸಲಾಗುತ್ತಿದ್ದು, ವ್ಯವಸ್ಥಾಪಕರು, ತಾಂತ್ರಿಕ ಸಲಹೆಗಾರರು ಹಾಗೂ ಕಚೇರಿ ಸಿಬ್ಬಂದಿ ವೇತನಕ್ಕೆ 15 ಲಕ್ಷ ಹಾಗೂ ಕಿಸಾನ್ ಮಾಲ್‌ನ ಕಟ್ಟಡ ನವೀಕರಣ ಸೇರಿದಂತೆ ಮೂಲ ಸೌಕರ್ಯ ಕಲ್ಪಿಸಲು 15 ಲಕ್ಷ ಅನುದಾನ ನೀಡಲಾಗುವುದು. ಈ ಮಾಲ್‌ಗಳನ್ನು ನಿರ್ವಹಿಸುವ ಎಫ್‌ಪಿಒಗಳ ಮೂಲಕ ನಿರ್ವಹಣೆ ಮಾಡಲಾಗುತ್ತದೆ.

-**ರಮೇಶ್ ಡಿ.ಎಸ್.**, ತೋಟಗಾರಿಕಾ ನಿರ್ದೇಶಕ

ಕಿರಿಯ ಪೊಲೀಸ್ ಅಧಿಕಾರಿಗಳ ಬೇಸರ | ಕಾನೂನಿನ ತಿದ್ದುಪಡಿಗೆ ಗೃಹ ಸಚಿವರಿಗೆ ಮನವಿ

ಗಳಿಕೆ ರಜೆ ಅನ್ಯಾಯ: ಸರಿಪಡಿಸಲು ಮನವಿ

ವಿಶ್ವವಾಣಿ ಸುದ್ದಿಮನೆ ಬೆಂಗಳೂರು

ಜನತೆಯ ರಕ್ಷಣೆಗೆ ನಿಂತ ಪೊಲೀಸರಿಗೆ ಮೊದಲೇ ರಜೆ ಸಿಗುತ್ತಿಲ್ಲ. ಆದರೆ ಗಳಿಗೆ ರಜೆಗೆ ಸಂಬಂಧಿಸಿದಂತೆ ಇರುವ ಕಾನೂನಿನಿಂದ ಗಳಿಕೆ ರಜೆಯಲ್ಲೂ ಅನ್ಯಾಯವಾಗುತ್ತಿರುವ ಆರೋಪ ಕೇಳಿಬಂದಿದೆ.

ಒಂದಲ್ಲಾ ಒಂದು ರೀತಿಯ ಸಮಸ್ಯೆಗಳನ್ನು ಎದುರಿಸುತ್ತಿರುವ ಪೊಲೀಸರಿಗೆ ಮುಖ್ಯವಾಗಿ ರಜೆ ಸಮಸ್ಯೆಯಿದೆ. ರಜೆ ಕೇಳಲು ಹೋದರೆ ಮೇಲಾಧಿಕಾರಿಗಳು ಕಿರುಕುಳ ನೀಡುವುದು ಸಾಮಾನ್ಯವಾಗಿದೆ. ಅದರಲ್ಲೂ ಸೇವಾವಧಿ ಕೊನೆಯಲ್ಲಿ ಉಳಿಕೆ ರಜೆ ತೆಗೆದುಕೊಳ್ಳುವುದು ಕಷ್ಟವಾಗಿದೆ. ಸೇವಾವಧಿಯಲ್ಲಿ ಉಳಿಕೆ ರಜೆ 300 ದಿನಗಳಿಗೆ ಮಾತ್ರ ಪರಿಗಣಿಸುತ್ತಿರುವುದು ಅನ್ಯಾಯ ಮಾಡಿದಂತಾಗಿದೆ ಎನ್ನುವ ಆರೋಪಗಳು ಕೇಳಿಬಂದಿದೆ.

300 ದಿನದ ನಂತರ ರಜೆ ಪರಿಗಣನೆ ಇಲ್ಲ: ಈ ಬಗ್ಗೆ ಮಾತನಾಡಿರುವ ಎಎಸ್ಐ ಒಬ್ಬರು, 'ಗೃಹ ಇಲಾಖೆಯಲ್ಲಿ ಆಡಳಿತ ಶಾಖೆಯಲ್ಲಿ ರಜೆಯ ಬಗ್ಗೆ ವಿಚಾರಿಸಿದೆ. ನಿಮ್ಮ ಸೇವಾ ಅವಧಿಯಲ್ಲಿ 300 ದಿನ ತುಂಬಿದ ಮೇಲೆ ಅದು ನಿಮ್ಮ ರಜೆಗೆ ಪರಿಗಣಿಸಲು ಆಗುವುದಿಲ್ಲ. ಈ ರೀತಿಯಾಗಿ ಹಿಂದಿನ ನಮ್ಮ ಸೇವಾ ಅವಧಿಯಲ್ಲಿ ಇರಲಿಲ್ಲ. ಅಂದರೆ ನಮಗೆ ನಮ್ಮ ರಜೆ ಎಷ್ಟು ದಿನ ಉಳಿಸಿಕೊಂಡಿರುತ್ತೇವೋ ಅಷ್ಟು ದಿನ ನಮ್ಮ ಖಾತೆಯಲ್ಲಿ ಇರಬೇಕು ನಮಗೆ ಸೇವಾ ಅವಧಿಯಲ್ಲಿ ಕೊನೆಯ ಕಾಲದಲ್ಲಿ ನಮ್ಮ ಆರೋಗ್ಯ ಹದಗೆಡುತ್ತದೋ ಅಥವಾ ಇನ್ಯಾವುದೇ ಕಾರಣಕ್ಕೆ ರಜೆ ಬೇಕಾಗಿರುವುದು. ಅದನ್ನು ನಾವು ನಮ್ಮ ಖಾತೆಯಲ್ಲಿರುವ ರಜೆ ತೆಗೆದುಕೊಳ್ಳಬಹುದು.

ಇಲಾಖೆ ಯವರು ಮುನ್ನೂರು ದಿನಗಳ ಬಗ್ಗೆ ಕೊನೆ ಗೊಳಿಸಿದರೆ ಮುಂದೆ ರಜೆ ತೆಗೆದುಕೊಳ್ಳುವ ದಿನ ಇದರಲ್ಲಿ ಕಡಿತವಾಗುತ್ತದೆ. ಇದು ಎಷ್ಟು ನ್ಯಾಯ ಇವರು ಮಾಡಿರುವುದು ತುಂಬಾ ನಮ್ಮ ಸಿಬ್ಬಂದಿಗಳಿಗೆ ಅನ್ಯಾಯ' ಎಂದು ಬೇಸರ ವ್ಯಕ್ತಪಡಿಸಿದ್ದಾರೆ.

ಗಳಿಕೆ ರಜೆ ಪರಿಗಣನೆ ಅಗತ್ಯ: ಕೊನೆಯ ಸೇವಾ ಅವಧಿ ಮುಗಿದ ಮೇಲೆ ನಮ್ಮ ಗಳಿಕೆ ರಜೆ ಎಷ್ಟು ಇರುತ್ತದೆಯೋ ಅಷ್ಟು ಪರಿಗಣಿಸಬೇಕು. 300 ದಿನ ಸೀಮಿತಗೊಳಿಸಲಾಗಿದೆ. ಅಷ್ಟೇ ಪರಿಗಣಿಸಿ, ಅದಕ್ಕಿಂತ ಕಡಿಮೆ ಇದ್ದರೂ ಪರಿಗಣಿಸಬೇಕು. ಆದರೆ 300 ದಿನಗಳಿಗಿಂತ ಮಿಗಿಲಾದ ದಿನಗಳನ್ನು ಅಲ್ಲಿಯವರೆಗೆ ಕಡಿತಗೊಳಿಸುತ್ತಾ ಹೋದರೆ ನಮಗೆ ತುಂಬಾ ಅನ್ಯಾಯವಾಗುತ್ತದೆ ಎಂದು ಪೊಲೀಸ್ ಸಿಬ್ಬಂದಿ ಬೇಸರ ವ್ಯಕ್ತಪಡಿಸಿದ್ದಾರೆ.

ಕೆಳಹಂತದ ಸಿಬ್ಬಂದಿಯ ಸಮಸ್ಯೆಗೆ ಸ್ಪಂದಿಸುವವರೇ ಇಲ್ಲ

ಇಲಾಖೆಯ ಇತರೆಲ್ಲಾ ಸಿಬ್ಬಂದಿ ವಾರದ ರಜೆಯ ಮೋಜು ಸವಿಯುತ್ತಿದ್ದರೇ, ಪೊಲೀಸರು ಮಾತ್ರ ಗಾಣದೆತ್ತಿನಿಂದ ಹಲ್ಲುಕಚ್ಚಿಕೊಂಡು ಕೆಲಸ ನಿರ್ವಹಿಸಬೇಕಾಗಿದೆ. ಪೇದೆ ಹಾಗೂ ಕೆಳ ಹಂತದ ಸಿಬ್ಬಂದಿಗೆ ವಾರಕ್ಕೊಮ್ಮೆ ಕಡ್ಡಾಯವಾಗಿ ರಜೆ ನೀಡ ಲಾಗುತ್ತಿದೆ. ಆದರೆ, ಹಲವು ಜಿಲ್ಲೆಗಳಲ್ಲಿ ಜಾರಿಗೆ ಬಂದಿಲ್ಲ. ರಜೆ, ಕರ್ತವ್ಯ ನಿಯೋಜನೆ ಹೊಣೆ ಆಯಾ ಪೊಲೀಸ್ ಠಾಣೆಗಳ ಪಿಎಸ್ಐ ಕೆಲಸ. ಆದರೆ, ಪಿಎಸ್ಐಗಳು ತಮ್ಮ ಕೆಳ ಹಂತದ ಸಿಬ್ಬಂದಿಯ ಸಮಸ್ಯೆಗೆ ಸರಿಯಾಗಿ ಸ್ಪಂದಿಸುತ್ತಿಲ್ಲ ಎಂಬುದು ಪೊಲೀಸರ ದೂರು. ವಾರದ ರಜೆ ಮಾಹಿತಿ ಹಾಕಲು ರಾಜ್ಯದ ಎಲ್ಲಾ ಪೊಲೀಸ್ ಠಾಣೆಗಳಲ್ಲಿ ಚಾರ್ಟ್ ಮಾಡಲಾಗುತ್ತದೆ. ಆದರೆ, ಪಾಲನೆ ಮಾತ್ರ ಆಗುತ್ತಿಲ್ಲ ಎನ್ನುವ ಆರೋಪ ಕೇಳಿಬಂದಿದೆ.

ಎತ್ತಿನಹೊಳೆ ಗುಂಡಿಗೆ ಬಿದ್ದು ಇಬ್ಬರ ಸಾವು

ತುಮಕೂರು: ತಿಪಟೂರು ತಾಲೂಕಿನ ಹುಚ್ಚನಹಟ್ಟಿಯಲ್ಲಿ ಕಾಣೆಯಾಗಿದ್ದ ಇಬ್ಬರು ಮಕ್ಕಳು ಸಮೀಪ ನಡೆಯುತ್ತಿರುವ ಎತ್ತಿನಹೊಳೆ ಕಾಮಗಾರಿ ಗುಂಡಿಯಲ್ಲಿ ಶವವಾಗಿ ಪತ್ತೆಯಾಗಿದ್ದಾರೆ. ಎರಡನೇ ತರಗತಿಯ ಯದುವೀರ್ (8 ವರ್ಷ) ಮತ್ತು ನಾಲ್ಕನೇ ತರಗತಿಯಲ್ಲಿ ವ್ಯಾಸಂಗ ಮಾಡುತ್ತಿದ್ದ ಮನೋಹರ್ (9) ಮೃತ ಬಾಲಕರು. ಇಬ್ಬರೂ ಗುರುವಾರ ಸಂಜೆಯಿಂದ ಕಾಣೆಯಾಗಿದ್ದರು. ಶುಕ್ರವಾರ ಬೆಳಗ್ಗೆ ಎತ್ತಿನಹೊಳೆ ಗುಂಡಿಯಲ್ಲಿ ಶವಗಳು ಸಿಕ್ಕಿವೆ. ಮಕ್ಕಳ ಶವಗಳನ್ನು ಮರಣೋತ್ತರ ಪರೀಕ್ಷೆಗೆ ಕಳುಹಿಸಲಾಗಿದೆ. ತಿಪಟೂರು ಠಾಣೆಯಲ್ಲಿ ಪ್ರಕರಣ ದಾಖಲಾಗಿದೆ.

ಮಂಗಳೂರು ವಿಮಾನ ನಿಲ್ದಾಣ ಬಳಿ ಚಿರತೆ ಪ್ರತ್ಯಕ್ಷ

ಮಂಗಳೂರು: ಮಂಗಳೂರು ವಿಮಾನ ನಿಲ್ದಾಣ ಪರಿಸರದಲ್ಲಿ ಶುಕ್ರವಾರ ಮುಂಜಾನೆ ಚಿರತೆ ಪ್ರತ್ಯಕ್ಷಗೊಂಡಿದ್ದು ಏರ್‌ಪೋರ್ಟ್ ಅಧಿಕಾರಿ ನೋಡುತ್ತಿರುವಂತೆ ಕಣ್ಣೆದುರಲ್ಲೇ ರಸ್ತೆ ದಾಟಿ ಸಾಗಿದೆ. ವಿಮಾನ ನಿಲ್ದಾಣ ಪರಿಸರದಲ್ಲಿ ಚಿರತೆ ಕಾಣಿಸಿಕೊಂಡ ಕುರಿತು ಅಧಿಕಾರಿಗಳು ನೀಡಿದ ಮಾಹಿತಿ ಮೇರೆಗೆ ಅರಣ್ಯ ಅಧಿಕಾರಿಗಳು ಸ್ಥಳದಲ್ಲಿ ಪರಿಶೀಲನೆ ನಡೆಸುತ್ತಿದ್ದಾರೆ. ಅಧಿಕಾರಿ ಮೊಬೈಲ್‌ನಲ್ಲಿ ಚಿರತೆ ಸಾಗುತ್ತಿದ್ದ ದೃಶ್ಯ ಸೆರೆಹಿಡಿದಿದ್ದಾರೆ. ಬಳಿಕ ಅರಣ್ಯ ಇಲಾಖೆಗೆ ಮಾಹಿತಿ ನೀಡಿದ್ದು ಸ್ಥಳಕ್ಕೆ ಬಂದ ಅರಣ್ಯ ಅಧಿಕಾರಿಗಳು ವಿಮಾನ ನಿಲ್ದಾಣ ಪರಿಸರದಲ್ಲಿ ಕಾರ್ಯಾಚರಣೆ ನಡೆಸುತ್ತಿದ್ದಾರೆ.

ರೈತರ, ಮಠ-ಮಂದಿರಗಳ ಒಂದಿಂಚೂ ಭೂಮಿ ವಕ್ಫ್ ಆಸ್ತಿಯಾಗಲ್ಲ: ಎಂಬಿಪಿ

ವಕ್ಫ್ ವಿರುದ್ಧದ ಬಿಜೆಪಿ ಹೋರಾಟ ರಾಜಕೀಯ ದುರುದ್ದೇಶದ ಒಂದು ನಾಟಕ

ವಿಜಯಪುರ: ಜಿಲ್ಲೆಯಲ್ಲಿ ಒಂದೇ ಒಂದು ಇಂಚು ರೈತರ, ಹಿಂದೂಗಳ, ಮಠಗಳ ಆಸ್ತಿ ವಕ್ಫ್ ಆಸ್ತಿ ಆಗಿಲ್ಲ. ಈಗಾಗಲೇ ಈ ಬಗ್ಗೆ ಸಿಎಂ ಸ್ಪಷ್ಟ ನಿರ್ದೇಶನ ನೀಡಿದ್ದಾರೆ. ನಾನು ಹಾಗೂ ಕಂದಾಯ, ವಕ್ಫ್ ಸಚಿವರು ಸ್ಪಷ್ಟಪಡಿಸಿದ್ದೇವೆ. ಬಿಜೆಪಿಯವರು ತಮ್ಮ ಅವಧಿಯಲ್ಲಿ ವಕ್ಫ್‌ಗೆ ಎಲ್ಲಾ ರೀತಿಯ ಅನುಕೂಲ ಮಾಡಿಕೊಟ್ಟು ಈಗ ರಾಜಕೀಯ ದುರುದ್ದೇಶಕ್ಕೆ, ಹಿಂದೂ-ಮುಸ್ಲಿಂ ಕಾರಣಕ್ಕೆ ಧರಣಿ, ಹೋರಾಟದ ನಾಟಕ ಮಾಡುತ್ತಿದ್ದಾರೆ ಎಂದು ಸಚಿವ ಡಾ.ಎಂ.ಬಿ. ಪಾಟೀಲ್ ಆರೋಪಿಸಿದ್ದಾರೆ.

ಬಿಜೆಪಿ ಅವಧಿಯಲ್ಲಿ ಆದ ಭೂಪರಿವರ್ತನೆ ಸಂಬಂಧ ವಕ್ಫ್ ದಾಖಲೆಗಳನ್ನು ಸುದ್ದಿಗೋಷ್ಠಿಯಲ್ಲಿ ಬಿಡುಗಡೆಗೊಳಿಸಿದ ಸಚಿವರು, ವಕ್ಫ್ ವಿರುದ್ಧದ ಹೋರಾಟ, ಧರಣಿ ಎಲ್ಲ ಬಿಜೆಪಿಯ ನಾಟಕ. ವಿಜಯಪುರದಲ್ಲಿ ಅನಿರ್ದಿಷ್ಟ ಧರಣಿ ನಡೆಸಲು ಕಾರಣ ಬಿಜೆಪಿಯ ಆಂತರಿಕ ಕಚ್ಚಾಟ. ಇದು ಬಿಜೆಪಿ ವರ್ಸಸ್ ಬಿಜೆಪಿ ಎನ್ನುವಂತಾಗಿದೆ. ಪ್ರತಿಭಟನೆಯಲ್ಲಿ ಭಾಗಿಯಾದ ಸ್ವಾಮೀಜಿಗಳಿಗೆ ಈ ನಾಟಕದ ಬಗ್ಗೆ ಅರ್ಥವಾಗಿಲ್ಲ. ನಾನು ನಿಜಾಂಶ ವಿವರಿಸಿದ ಬಳಿಕ ಬಿಜೆಪಿ ಬಗ್ಗೆ ಸ್ವಾಮೀಜಿಗಳೇ ಮಾತಾಡುತ್ತಾರೆ ಎಂದು ಎಚ್ಚರಿಕೆ ಕೊಟ್ಟರು.

ವಕ್ಫ್ 2010ರ ಏಪ್ರಿಲ್‌ನಲ್ಲಿ ಅಂದಿನ ಬಿಜೆಪಿ ಸರಕಾರ ನೋಟಿಫಿಕೇಷನ್ ಮಾಡಿ, ವಕ್ಫ್ ಆಸ್ತಿ ನೋಟಿಸ್ ನೀಡುವ ಬಗ್ಗೆ ಸುತ್ತೋಲೆ ಹೊರಡಿಸಿತ್ತು. 2011ರಲ್ಲೂ ಬಿಜೆಪಿ ಅವಧಿಯಲ್ಲಿ ವಕ್ಫ್ ಆಸ್ತಿ ರಕ್ಷಣೆ ಹಾಗೂ ದಾಖಲೆ ಕ್ರಮಬದ್ಧ ಮಾಡುವ ಬಗ್ಗೆ ಸುತ್ತೋಲೆ ಹೊರಡಿಸಿತ್ತು. 29-8-2020 ರಲ್ಲಿ ಬಿಜೆಪಿ ವಕ್ಫ್ ಆಸ್ತಿ ಫ್ಲ್ಯಾಗಿಂಗ್ ಮಾಡುವ ಬಗ್ಗೆ ಸುತ್ತೋಲೆ ಹೊರಡಿಸಿತ್ತು. ವಕ್ಫ್ ಆಸ್ತಿ ರಕ್ಷಣೆಗಾಗಿ ಕಾರ್ಯಪಡೆ ರಚಿಸಿದ್ದರು. 27-01-2021 ರಲ್ಲಿ ಗ್ರಾಮೀಣ ಭಾಗದ ವಕ್ಫ್ ಆಸ್ತಿಗಳನ್ನು ತಂತ್ರಾಂಶಗಳಲ್ಲಿ ಫ್ಲ್ಯಾಗ್ ಮಾಡುವ ಬಗ್ಗೆ ಸುತ್ತೋಲೆ. 8-1-2021 ರಲ್ಲಿ ರಾಜ್ಯದಲ್ಲಿ ಇನಾಮು ರದ್ದತಿ ಕಾಯ್ದೆ ಅಡಿಯಲ್ಲಿ ವಕ್ಫ್ ಆಸ್ತಿ ಇತರರ ಪಾಲಾಗಿವೆ. ಸರ್ವೋಚ್ಚ ನ್ಯಾಯಾಲಯ ಆದೇಶದಂತೆ ಅವುಗಳನ್ನು ರಕ್ಷಿಸಬೇಕಾಗಿದೆ ಎಂದು ಬಿಜೆಪಿ ಅವಧಿಯಲ್ಲಿ ಸುತ್ತೋಲೆ ಮಾಡಿದ್ದರು ಎಂದು ಸಚಿವ ಎಂ.ಬಿ. ಪಾಟೀಲ್ ದಾಖಲೆ ಸಮೇತ ಮಾಹಿತಿ ನೀಡಿದರು.

ಇನ್ನಷ್ಟು ದಾಖಲೆ ಬಿಡುಗಡೆ

ಇವು ಕೇವಲ ಉದಾಹರಣೆ ಮಾತ್ರ. ಮುಂದಿನ ದಿನಗಳಲ್ಲಿ ಬುಕ್‌ಲೆಟ್ ಮಾಡಿ ಬಿಡುಗಡೆ ಮಾಡುತ್ತೇನೆ. ಹಿಂದೂಗಳ ಆಸ್ತಿ ರಕ್ಷಣೆ ಮಾಡಲು ನಾವು ಬದ್ಧ. ನಾವು ಕೂಡಾ ಹಿಂದೂಗಳೇ, ಮನುವಾದ ವಿರುದ್ಧ ಮಾತ್ರ ನಮ್ಮ ಹೋರಾಟ. ಪ್ರಧಾನಿ ನರೇಂದ್ರ ಮೋದಿಯವರು 2014 ರ ಚುನಾವಣೆಯ ತಮ್ಮ ಬಿಜೆಪಿ ಪ್ರಣಾಳಿಕೆಯಲ್ಲಿ ವಕ್ಫ್ ಆಸ್ತಿ ಅತಿಕ್ರಮಣ ತೆಗೆಯುವ ಬಗ್ಗೆ ಪ್ರಸ್ತಾಪ ಮಾಡಿತ್ತು. ಪ್ರಣಾಳಿಕೆಯಲ್ಲಿ ವಕ್ಫ್ ಬಗ್ಗೆ ಹಾಕುವಾಗ ಈಗ ಹೋರಾಟ ಮಾಡುತ್ತಿರುವ ತೇಜಸ್ವಿ ಸೂರ್ಯ, ಶೋಭಾ ಕರಂದ್ಲಾಜೆ ಏನು ಮಾಡುತ್ತಿದ್ದರು ಎಂದು ಎಂ.ಬಿ.ಪಾಟೀಲ್ ಪ್ರಶ್ನಿಸಿದರು.

ಮಾಜಿ ಜೋಡೆತ್ತುಗಳಿಂದ ಪರಸ್ಪರ ವಾಕ್ಸಮರ

ಮೊದಲಪುಟದಿಂದ

ಹಾಗೆ ಮಾಡಿದರೆ ಅಭಿವೃದ್ಧಿ ಸಾಧ್ಯವೇ? ಕೇಂದ್ರ ಸರಕಾರದಿಂದ ನಾವು ಎಲ್ಲ ರೀತಿಯ ಸಹಕಾರ ನೀಡಲು ತಯಾರಿದ್ದೇವೆ. ಆದರೆ, ನಮ್ಮ ಜತೆ ಹೊಂದಿಕೊಂಡು ಕೆಲಸ ಮಾಡಲು ರಾಜ್ಯ ಸರಕಾರ ತಯಾರಿಲ್ಲ. ಪ್ರತಿಯೊಂದಕ್ಕೂ ರಾಜಕೀಯ ತಂದು ರಾಜ್ಯ ಪ್ರಗತಿಯನ್ನು ಹಾಳು ಮಾಡುತ್ತಿದೆ ಎಂದು ವಾಗ್ದಾಳಿ ನಡೆಸಿದರು.

ಡಿ.ಕೆ.ಶಿವಕುಮಾರ್ ಹೇಳಿದ್ದೇನು?

- ಕನಕಪುರದಲ್ಲಿ ಶಾಲೆಗಳಿಗೆ ನಾನು 25 ಎಕರೆ ಜಾಗ ದಾನ ಮಾಡಿದ್ದೇನೆ
- ದೇವೇಗೌಡರ ಕುಟುಂಬದವರು ಒಂದು ಗುಂಟೆ ಜಾಗ ದಾನ ಮಾಡಿದ್ದಾರಾ?
- ಎಚ್‌ಡಿಕೆ ಕ್ಷೇತ್ರಕ್ಕೆ ಏನು ಮಾಡಿದ್ದಾರೆ? ಇಲ್ಲವಾದರೆ, ಮತ್ತೆ ಏಕೆ ನೀವು ಮತ ಕೇಳುತ್ತಿದ್ದೀರಿ?
- ದೇವೇಗೌಡರು ಅವರ ಮೊಮ್ಮಗನ ಪಟ್ಟಾಭಿಷೇಕ ಮಾಡಲಿ; ಆದರೆ ನಿಮಗಾಗಿ ದುಡಿದ ಕಾರ್ಯಕರ್ತರ ಸ್ಥಿತಿಯೇನು?
- ಐದು ವರ್ಷಕ್ಕೊಮ್ಮೆ ಮತ ಕೇಳಲು ಕ್ಷೇತ್ರಕ್ಕೆ ಬಂದರೆ ಮತ ಯಾರು ನೀಡುತ್ತಾರೆ?

..ಪ್ರಚಾರದಲ್ಲಿ ಯತ್ನಾಳ್

ಮೊದಲಪುಟದಿಂದ

ಇಲ್ಲ, ಮುಸ್ಲಿಮರಾಗಬೇಕಾಗುತ್ತದೆ. ಸಿಎಂ ಸಿದ್ದರಾಮಯ್ಯ, ಜಮೀರ್ ಅವರಿಗೆ ಎಲ್ಲ ವಕ್ಫ್ ಆಸ್ತಿ ಸಮೀಕ್ಷೆ ಮಾಡಲು ಹೇಳಿದ್ದರು. ಭಾರತ ದೇಶ, ಹಿಂದು ಧರ್ಮ ಉಳಿಯಬೇಕೆಂದರೆ ಎಲ್ಲರೂ ಒಗ್ಗಟ್ಟಾಗಿ ಇರಬೇಕು. ಕಾಂಗ್ರೆಸ್‌ನವರು ದಲಿತ ಸಮುದಾಯಕ್ಕೆ ಏನು ಮಾಡಿಲ್ಲ ಎಂದು ಟೀಕಿಸಿದರು.

ಮತದಾರರು ತಮ್ಮ ಹಕ್ಕನ್ನು ಸರಿಯಾದ ವ್ಯಕ್ತಿಗೆ ಮಾಡಿದರೆ ಸಾಕು. ಯಾರನ್ನು ಎಲ್ಲಿಡಬೇಕು ಎನ್ನುವುದು ನೋಡಿಕೊಳ್ಳಲು ದೆಹಲಿಯಲ್ಲಿ ಪ್ರಧಾನಿ ನರೇಂದ್ರ ಮೋದಿ ಇದ್ದಾರೆ. ಅವರು ಬಂದ ಮೇಲೆ ಜಮ್ಮು ಕಾಶ್ಮೀರದಲ್ಲಿ ಶಾಂತಿ ನೆಲೆಸಿದೆ. ರಾಮ ಮಂದಿರ ನಿರ್ಮಾಣ ಆಗಿದೆ. ಭಾರತ ಐದನೇ ದೊಡ್ಡ ಆರ್ಥಿಕ ಶಕ್ತಿಯಾಗಿದೆ.

– ಬಸನಗೌಡ ಪಾಟೀಲ್ ಯತ್ನಾಳ್

ಸಂಡೂರಿನಲ್ಲಿ ಮಾಜಿ-ಹಾಲಿಗಳ ವಾಗ್ದಾಳಿ

ಯಡಿಯೂರಪ್ಪ ಹೇಳಿದ್ದೇನು?

- ಕಾಂಗ್ರೆಸ್‌ನವರು ಹಣ-ಹೆಂಡ- ಅಧಿಕಾರದ ಬಲದಲ್ಲಿ ಉಪಚುನಾವಣೆ ನಡೆಸುತ್ತಿದ್ದಾರೆ
- ಮುಖ್ಯಮಂತ್ರಿಗಳು ಜೈಲಿಗೆ ಹೋಗುವ ಕಾಲ ದೂರವಿಲ್ಲ
- ಮುಡಾದಲ್ಲಾಗಿರುವ ಬ್ರಹ್ಮಾಂಡ ಭ್ರಷ್ಟಾಚಾರದ ತನಿಖೆ ಸಿಬಿಐನಿಂದ ನಡೆಸಬೇಕು
- ರಾಜ್ಯ ಸರಕಾರದ ವಿರುದ್ಧ ಜನ ಜಾಗೃತರಾಗಿದ್ದಾರೆ; ಉಪಚುನಾವಣೆಯಲ್ಲಿ ಬಿಜೆಪಿ ಗೆಲ್ಲುವುದು ನಿಶ್ಚಿತ
- ಬಂಗಾರು ಹನುಮಂತು ಅವರನ್ನು ಗೆಲ್ಲಿಸಬೇಕು; ಇದಕ್ಕಾಗಿ ನಾನು ಇಲ್ಲಿಗೆ ಬಂದಿದ್ದೇನೆ

ರಾಮೇಶ್ವರಂ ಕೆಫೆ ಸ್ಫೋಟಕ್ಕೆ ಪಾಕ್ ನಂಟು?

ಮೊದಲಪುಟದಿಂದ

ಜನವರಿ 22, 2024ರಂದು ಆಯೋಧ್ಯೆಯಲ್ಲಿ ರಾಮಮಂದಿರ ಉದ್ಘಾಟನೆ ಇದೆ. ಅಂದೇ ಸ್ಫೋಟ ನಡೆಸಿ ಎಂಬ ಸೂಚನೆ ಇತ್ತು. ಈ ಹಿನ್ನೆಲೆಯಲ್ಲಿ ಮಲ್ಲೇಶ್ವರಂ ಬಿಜೆಪಿ ಕಚೇರಿ ಟಾರ್ಗೆಟ್ ಮಾಡಿದ್ದ ಶಾಜಿಬ್, ಹೀಗಾಗಿ ಬೆಂಗಳೂರಿನಿಂದ ಚೆನ್ನೈಗೆ ಶಿಫ್ಟ್ ಆಗಿದ್ದ. ಟ್ರಿಪ್ಲಿಕೇನ್ ಎಂಬಲ್ಲಿ ಬಾಡಿಗೆ ಮನೆಯಲ್ಲಿದ್ದುಕೊಂಡೇ ಐಇಡಿ ಬಾಂಬ್ ತಯಾರಿಕೆ ಮಾಡಿದ್ದ. 2024 ಜನವರಿ 22ರಂದು ಬೆಳಗ್ಗೆ ಐಇಡಿ ಬಾಂಬ್ ಹಿಡ್ಕೊಂಡು ಬೆಂಗಳೂರಿಗೆ ಬಂದಿದ್ದ ಶಾಜಿಬ್, ಬಿಜೆಪಿ ಕಚೇರಿ ಮುಂಭಾಗದಲ್ಲಿ ಬಾಂಬ್ ಇಡಲು ಸಂಚು ಹೂಡಿದ್ದ. ಹೆಚ್ಚಿನ ಭದ್ರತೆ ಹಿನ್ನೆಲೆ ಬಿಜೆಪಿ ಕಚೇರಿ ಹಿಂಭಾಗದಲ್ಲಿ ಬಾಂಬ್ ಇಟ್ಟಿದ್ದ. 90 ನಿಮಿಷಕ್ಕೆ ಟೈಮರ್ ಸೆಟ್ ಮಾಡಿದ್ದ. ಬಾಂಬ್ ಬ್ಲಾಸ್ಟ್ ಆಗಲಿಲ್ಲ. ಬಾಂಬ್ ಇಟ್ಟವನೇ ಚೆನ್ನೈಗೆ ಪರಾರಿಯಾಗಿದ್ದ. ಬಾಂಬ್ ಸ್ಫೋಟವಾಗುವುದಿರಲಿ, ಕನಿಷ್ಠಪಕ್ಷ ಆ ಬಾಂಬ್ ಪತ್ತೆಯೂ ಆಗಲಿಲ್ಲ.

ಕೃಷಿ ಉತ್ಪನ್ನ ಮಾರುಕಟ್ಟೆ ಸಮಿತಿ, ಹರಿಹರ. ದಾವಣಗೆರೆ (ಜಿಲ್ಲೆ)
ದೂ.ಸಂ:08192-241317 E-mail: apmcharihara@rediffmail.com
ಸಂಖ್ಯೆ:ಕೃಮಾಇ/ಕೃಉಮಾಸ(ದಾ)/279/2024-25 ದಿನಾಂಕ:07-10-2024

ಸಂಕ್ಷಿಪ್ತ ಇ-ಟೆಂಡರ್ ಪ್ರಕಟಣೆ

ಕಾರ್ಮಿಕ ಇಲಾಖೆಯಲ್ಲಿ ನೊಂದಾಯಿತ ಗುತ್ತಿಗೆದಾರರಿಂದ ಹರಿಹರ ಕೃಷಿ ಉತ್ಪನ್ನ ಮಾರುಕಟ್ಟೆ ಸಮಿತಿಗೆ ಭದ್ರತಾ ಸಿಬ್ಬಂದಿ ನೇಮಕಾತಿಗಾಗಿ ಇ-ಟೆಂಡರ್‌ನ್ನು ಆಹ್ವಾನಿಸಲಾಗಿದ್ದು, ಇ-ಪೋರ್ಟಲ್‌ನ ಮೂಲಕ ಭರ್ತಿ ಮಾಡಿ ಸಲ್ಲಿಸಲು ಕೊನೆಯ ದಿನಾಂಕ:-21-11-2024 ರ ಸಂಜೆ 4.00 ಗಂಟೆಗೆ ಇ.ಎಂ.ಡಿ. ಹಾಗೂ ಪ್ರೊಸೆಸಿಂಗ್ ಫೀಯುನ್ನು ಇ-ಪೇಮೆಂಟ್ ಮೂಲಕ ಇ-ಪ್ರೋಕ್ಯೂರ್‌ಮೆಂಟ್ ಇವರಿಗೆ ಪಾವತಿಸತಕ್ಕದ್ದು, ಹೆಚ್ಚಿನ ಮಾಹಿತಿಯನ್ನು ಈ ಕಛೇರಿಯಿಂದ ಕಛೇರಿ ಸಮಯದಲ್ಲಿ [ರಜಾದಿನ ಹೊರತುಪಡಿಸಿ] ಅಥವಾ ವೆಬ್ ಸೈಟ್ https://kppp.karnataka.gov.in/ ನಲ್ಲಿ ಹಾಗೂ ದೂರವಾಣಿ ಸಂಖ್ಯೆ: 08192-241317 ಕೃಷಿ ಉತ್ಪನ್ನ ಮಾರುಕಟ್ಟೆ ಸಮಿತಿ, ಹರಿಹರ ಇಲ್ಲಿ ಪಡೆಯಬಹುದಾಗಿದೆ.

ಸಹಿ/- **ಕಾರ್ಯದರ್ಶಿ,** ಕೃಷಿ ಉತ್ಪನ್ನ ಮಾರುಕಟ್ಟೆ ಸಮಿತಿ, ಹರಿಹರ.
ಸಹಿ/- **ಆಡಳಿತಾಧಿಕಾರಿಗಳು.** ಕೃಷಿ ಉತ್ಪನ್ನ ಮಾರುಕಟ್ಟೆ ಸಮಿತಿ, ಹರಿಹರ.
ವಾಸಾಇ/ದಾವಣಗೆರೆ/482/ಕೆಎಸ್‌ಎಂಸಿಎ/2024-25

ತುಮಕೂರು ಮಹಾನಗರ ಪಾಲಿಕೆ, ತುಮಕೂರು
ದೂ-2278480, ಫ್ಯಾಕ್ಸ್: 2275106, ಇ-ಮೇಲ್: itstaff_ulb_tumkur@yahoo.com ವೆಬ್‌ಸೈಟ್:www.tumkur city. mrc. gov.in
ಸಂ:ತುಮಪಾ/ತಾಂಶಾ/ಸಿವಿಲ್ ಶಾಖೆ/ಸಿಆರ್/09/2024-25
ದಿನಾಂಕ: 07.11.2024

ಅಲ್ಪಾವಧಿ ಟೆಂಡರ್ ಪ್ರಕಟಣೆ (ಇ-ಪ್ರೊಕ್ಯೂರ್‌ಮೆಂಟ್ ಪೋರ್ಟಲ್ ಮುಖಾಂತರ ಮಾತ್ರ)

ಕರ್ನಾಟಕ ಸಾರ್ವಜನಿಕ ಸಂಗ್ರಹಣೆಯಲ್ಲಿ ಪಾರದರ್ಶಕತೆ ಆದ್ಯಾದೇಶ 1999-2000ರ ಪ್ರಕಾರ ಆಕ್ಟ್ 2000ರ ನಿಯಮದಂತೆ ಮಹಾನಗರ ಪಾಲಿಕೆ ನಿಧಿ ಅನುಧಾನದಲ್ಲಿ ಕಾಮಗಾರಿಗಳನ್ನು ಕೈಗೊಳ್ಳಲು ಸ್ಟ್ಯಾಂಡರ್ ಟೆಂಡರ್ ಡಾಕ್ಯುಮೆಂಟ್‌ನ ಇ-ಪ್ರಕ್ಯೂರ್‌ಮೆಂಟ್ ಮುಖಾಂತರ ಟೆಂಡರ್‌ನ್ನು ಈ ಕೆಳಕಂಡ ಸಹಿ ಮಾಡಿರುವವರು ಆಹ್ವಾನಿಸಿರುತ್ತಾರೆ. ಲೋಕೋಪಯೋಗಿ ಇಲಾಖೆಯಲ್ಲಿ ನೋಂದಾಯಿತ ಅರ್ಹ ದರ್ಜೆ ಗುತ್ತಿಗೆದಾರರು ಇ-ಪ್ರಕ್ಯೂರ್‌ಮೆಂಟ್ ಪೋರ್ಟಲ್ https://eproc.karnataka.gov.in ಮುಖಾಂತರ ಟೆಂಡರ್‌ನಲ್ಲಿ ಭಾಗವಹಿಸಲು ಆಹ್ವಾನಿಸಲಾಗಿದ್ದು, ಹೆಚ್ಚಿನ ವಿವರಗಳಿಗೆ ಈ ಕಛೇರಿಯ www.tumkurcity.mrc.gov.in ವೆಬ್‌ಸೈಟ್‌ನಲ್ಲಿ ನೋಡಬಹುದು.

ಇ-ಪ್ರಕ್ಯೂರ್‌ಮೆಂಟ್ ವ್ಯವಸ್ಥೆಯಡಿ ಟೆಂಡರ್ ಷೆಡ್ಯೂಲ್ ದಿನಾಂಕಗಳು ಈ ಕೆಳಕಂಡಂತಿವೆ.

1. ಇ-ಪೋರ್ಟಲ್‌ನಲ್ಲಿ ಟೆಂಡರ್ ದಾಖಲೆಗಳು ಚಾಲ್ತಿಗೆ ಬರುವ ದಿನಾಂಕ :07-11-2024 ರಿಂದ ದಿನಾಂಕ:14-11-2024 ರವರೆಗೆ. 2. ಟೆಂಡರ್ ಸಲ್ಲಿಸುವ ಕೊನೆಯ ದಿನಾಂಕ:14-11-2024 ರಂದು ಸಾಯಂಕಾಲ 4.30 ಗಂಟೆವರೆಗೆ. 3. ಭರ್ತಿ ಮಾಡಿದ ಟೆಂಡರ್‌ಗಳನ್ನು ತೆರೆಯುವ ದಿನಾಂಕ: 15-11-2024ರ ಸಾಯಂಕಾಲ 4.35 ಗಂಟೆ ನಂತರ

ಸಹಿ/- ಕಾರ್ಯಪಾಲಕ ಅಭಿಯಂತರರು
ತುಮಕೂರು ಮಹಾನಗರ ಪಾಲಿಕೆ, ತುಮಕೂರು
DIPR/TUM/420/KSMCA/2024-25

ಕಾವೇರಿ ನೀರಾವರಿ ನಿಗಮ ನಿಯಮಿತ
(ಕರ್ನಾಟಕ ಸರ್ಕಾರದ ಒಂದು ಉದ್ಯಮ)
ಕಾರ್ಯಪಾಲಕ ಇಂಜಿನಿಯರ್ ರವರ ಕಛೇರಿ,
ನಂ.7, ಹೇಮಾವತಿ ಎಡದಂಡೆ ನಾಲಾ ವಿಭಾಗ,
ಕಾವೇರಿ ನೀರಾವರಿ ನಿಗಮ, (ನಿ), ನಾಗಮಂಗಲ.
ದೂರವಾಣಿ ಸಂಖ್ಯೆ: 08234-200058 ಫ್ಯಾಕ್ಸ್ : 08234-286019
ಇ-ಮೇಲ್: eeno7nag@gmail.com

ಇ-ಪ್ರೊಕ್ಯೂರ್‌ಮೆಂಟ್ ಅಲ್ಪಾವಧಿ ಟೆಂಡರ್ ಪ್ರಕಟಣೆ ಸಂಖ್ಯೆ:03/2024-25 ದಿನಾಂಕ:16.10.2024.
ಅಲ್ಪಾವಧಿ ಟೆಂಡರ್ ಮುಂದೂಡಿಕೆ ಪ್ರಕಟಣೆ ಸಂಖ್ಯೆ:03-1/2024-25 ದಿನಾಂಕ:06.11.2024

(ರಸ್ತೆ ಹಾಗೂ ಕೆರೆ ಅಭಿವೃದ್ಧಿ ಕಾಮಗಾರಿಗಳಿಗಾಗಿ)

ರಸ್ತೆ ಹಾಗೂ ಕೆರೆಅಭಿವೃದ್ಧಿ ಕಾಮಗಾರಿಗಳಿಗೆ ಲೋಕೋಪಯೋಗಿ ಇಲಾಖೆಯಲ್ಲಿ ನೊಂದಣಿಯಾಗಿರುವ 2ನೇ ದರ್ಜೆ ಹಾಗೂ ಮೇಲ್ಪಟ್ಟ ಗುತ್ತಿಗೆದಾರರಿಂದ ಐಟಂವಾರು ಅಲ್ಪಾವಧಿ ಟೆಂಡರ್‌ನ್ನು (ಇ-ಪ್ರೊಕ್ಯೂರ್‌ಮೆಂಟ್ ಮೂಲಕ ಮಾತ್ರ) ಆಹ್ವಾನಿಸಲಾಗಿದೆ. ಒಟ್ಟು 02 ಕಾಮಗಾರಿಯ ಟೆಂಡರ್‌ನ್ನು ಹಾಗೂ ಇ.ಎಂ.ಡಿ ಠೇವಣಿಯನ್ನು ಆನ್‌ಲೈನ್ ಮೂಲಕ ಇ-ಪ್ರೊಕ್ಯೂರ್‌ಮೆಂಟ್‌ನಲ್ಲಿ ಸ್ವೀಕರಿಸುವ **ದಿನಾಂಕ:08.11.2024** ರಿಂದ ಡೌನ್‌ಲೋಡ್ ಮಾಡಿಕೊಂಡು ಟೆಂಡರ್‌ಗಳನ್ನು ಸಲ್ಲಿಸಲು ಕೊನೆಯ **ದಿನಾಂಕ 16.11.2024** ರ ಸಂಜೆ 16.00 ಘಂಟೆಯವರೆಗೆ, **Pre bid Meeting ದಿನಾಂಕ: 12.11.2024** ರಂದು ಮುಖ್ಯ ಇಂಜಿನಿಯರ್‌ರವರ ಕಛೇರಿ ಗೊರೂರು, ಹಾಸನ ಇಲ್ಲಿ ಬೆಳಿಗ್ಗೆ 12.00 ಗಂಟೆಗೆ. ಟೆಂಡರ್‌ಗಳ ತಾಂತ್ರಿಕ ಬಿಡ್ ತೆರೆಯುವ **ದಿನಾಂಕ: 19.11.2024** ರ ಬೆಳಿಗ್ಗೆ 11.00 ಘಂಟೆಗಳು. ನಂತರ ತಾಂತ್ರಿಕ ಬಿಡ್‌ನಲ್ಲಿ ಅರ್ಹತೆ ಪಡೆದ ಗುತ್ತಿಗೆದಾರರ ಆರ್ಥಿಕ ಬಿಡ್ ತೆರೆಯುವ **ದಿನಾಂಕ: 22.11.2024** ರ ಬೆಳಿಗ್ಗೆ 11.00 ಘಂಟೆಗೆ. ಟೆಂಡರ್ ಆಹಾನಿಸಿರುವ ಕಾಮಗಾರಿಯ ಗರಿಷ್ಠ ಟೆಂಡರ್‌ಗಿಟ್ಟ ಮೊತ್ತ **ರೂ.379.24** ಲಕ್ಷಗಳು ಹಾಗೂ ಕಾಮಗಾರಿಯ ಕನಿಷ್ಠ ಟೆಂಡರ್‌ಗಿಟ್ಟ ಮೊತ್ತ **ರೂ.209.68** ಲಕ್ಷಗಳು ಮತ್ತು ಕಾಮಗಾರಿಯ ಗರಿಷ್ಠ **ಇ.ಎಂ.ಡಿ** ಮೊತ್ತ **ರೂ.5,69,000.00/-** ಗಳು ಮತ್ತು ಕಾಮಗಾರಿಯ ಕನಿಷ್ಠ **ಇ.ಎಂ.ಡಿ** ಮೊತ್ತ **ರೂ.3,15,000.00/-** ಗಳಾಗಿದ್ದು, ಸದರಿ ಕಾಮಗಾರಿಯ ವಿವರ, ಅಂದಾಜು ಮೊತ್ತ, ಇ.ಎಂ.ಡಿ ಮೊತ್ತ, ಟೆಂಡರ್ ಫಾರಂ ಬೆಲೆ ಹಾಗೂ ಕಾಲಮಿತಿ ಮುಂತಾದ ಇತರೆ ಮಾಹಿತಿಗಳನ್ನು ಸದರಿ ಕಛೇರಿಯಿಂದ ಕಛೇರಿಯ ವೇಳೆಯಲ್ಲಿ ಪಡೆಯಬಹುದು. ಹೆಚ್ಚಿನ ವಿವರಗಳು **https://kppp.karnataka.gov.in** ನಲ್ಲಿ ಲಭ್ಯವಿರುತ್ತದೆ.

ಸಹಿ/- ಕಾರ್ಯಪಾಲಕ ಇಂಜಿನಿಯರ್, ನಂ.7, ಹೇಮಾವತಿ ಎಡದಂಡೆ ನಾಲಾ ವಿಭಾಗ, ನಾಗಮಂಗಲ
DIPR/ADMDY-422/2024-25

ಹುಬ್ಬಳ್ಳಿ-ಧಾರವಾಡ ನಗರಾಭಿವೃದ್ಧಿ ಪ್ರಾಧಿಕಾರ
ನವನಗರ ಹುಬ್ಬಳ್ಳಿ - 580025
0836-29566097, 2224195, 2224274, 2222161
ಸಂ. ಹು.ಧಾ.ನ.ಪ್ರಾ/ಅವಿ/.ಟೆ.ನೋ.ನಂ.12/2024-25/3162 ದಿನಾಂಕ: 06-11-2024

ಇ-ಟೆಂಡರ ಪ್ರಕಟಣೆ

ಕರ್ನಾಟಕ ಸಾರ್ವಜನಿಕ ಸಂಗ್ರಹಣೆಗಳಲ್ಲಿ ಪಾರದರ್ಶಕತೆ ಆದ್ಯಾದೇಶ 1999-2000 ರ ನಿಯಮದಂತೆ ಸ್ಟ್ಯಾಂಡರ್ಡ ಟೆಂಡರ್ ಬಿಡ್ ಡಾಕ್ಯುಮೆಂಟ್‌ರನ್ವಯ ಈ ಕೆಳಕಂಡ ಕಾಮಗಾರಿಗೆ ಟೆಂಡರನ್ನು ಆಹ್ವಾನಿಸಲಾಗಿದೆ. ನೊಂದಾಯಿತ ಅರ್ಹ ಗುತ್ತಿಗೆದಾರರು / ಏಜನ್ಸಿದಾರರು ಕೆ.ಪಿ.ಪಿ.ಪಿ **(www.kppp.karnataka.gov.in)** ಮುಖಾಂತರ ಟೆಂಡರನಲ್ಲಿ ಈ ಕೆಳಗೆ ನಿಗದಿಪಡಿಸಿರುವ ದಿನಾಂಕ ಹಾಗೂ ಸಮಯದೊಳಗಾಗಿ ಭಾಗವಹಿಸಬಹುದು.

1) ಟೆಂಡರ ದಾಖಲೆಗಳನ್ನು ಕರ್ನಾಟಕ ಸರಕಾರದ ಕೆ.ಪಿ.ಪಿ.ಪಿ ಪೋರ್ಟಲನಲ್ಲಿ ದಿನಾಂಕ : 07-12-2024ರ ನಂತರ ನೋಡಬಹುದಾಗಿದೆ. 2) ಟೆಂಡರನ್ನು ಸಲ್ಲಿಸಲು ಕಡೆಯ ದಿನಾಂಕ : 21-11-2024ರಂದು ಸಾಯಂಕಾಲ 16.00 ಘಂಟೆ 3) ಟೆಂಡರನ್ನು ತೆರೆಯುವ ದಿನಾಂಕ : 22-11-2024 ರಂದು ಸಾಯಂಕಾಲ 16.30 ಘಂಟೆಗೆ, ಆಗದಿದ್ದಲ್ಲಿ ಗೊತ್ತುಪಡಿಸಿದ ದಿನಾಂಕದಂದು ತೆರೆಯಲಾಗುವುದು, a) Indent No18

ಎಲ್ಲ ವಿವರಗಳನ್ನು ಹಾಗೂ ನಿಯಮಗಳನ್ನು ಮಾದರಿ ಗುತ್ತಿಗೆ ಸ್ಟ್ಯಾಂಡರ್ಡ ಟೆಂಡರ್ ಬಿಡ್ ಡಾಕ್ಯುಮೆಂಟ್‌ದಲ್ಲಿ ವಿವರಿಸಲಾಗಿದ್ದು, ಗುತ್ತಿಗೆದಾರರು/ಏಜನ್ಸಿದಾರರುಗುತ್ತಿಗೆ ನಿಯಮಾವಳಿಗಳನ್ನು ಸಂಪೂರ್ಣವಾಗಿ ಅಭ್ಯಸಿಸಿ ಅರ್ಥೈಸಿಕೊಳ್ಳಲು ಸೂಚಿಸಲಾಗಿದೆ. ಹೆಚ್ಚಿನ ಮಾಹಿತಿಯನ್ನು ಇಚ್ಛಿಸಿದಲ್ಲಿ ಪ್ರಾಧಿಕಾರದ ಅಭಿವೃದ್ಧಿ ವಿಭಾಗದಲ್ಲಿ ಕಛೇರಿ ವೇಳೆಯಲ್ಲಿ ಪಡೆಯಬಹುದು.

ಸಹಿ/- ಆಯುಕ್ತರು,
ಹುಬ್ಬಳ್ಳಿ-ಧಾರವಾಡ ನಗರಾಭಿವೃದ್ಧಿ ಪ್ರಾಧಿಕಾರ, ಹುಬ್ಬಳ್ಳಿ
ವಾ.ಸಾ.ಇ./ಧಾರವಾಡ/586/ಮಣಿಪಾಲ್/2024-25

ಕರ್ನಾಟಕ ನೀರಾವರಿ ನಿಗಮ ನಿಯಮಿತ
(ಕರ್ನಾಟಕ ಸರ್ಕಾರದ ಉದ್ಯಮ)
ಕಾರ್ಯಪಾಲಕ ಇಂಜಿನಿಯರ್‌ರವರ ಕಛೇರಿ, ಕನೀನಿನಿ. ಮಎಕಾನಿ, ವಿಭಾಗ ನಂ.1 ರಾಮದುರ್ಗ.
ಉಲ್ಲೇಖ:- ಕಾ.ಇಂ/ಕನೀನಿನಿ/ಮಎಕಾನಿ, ವಿ-1/ಡಿ.ಬಿ/ಟೆಂಡರ್/ಎಸ್.ಎಲ್.ಆಯ್.ಎಸ್/ಕೆ.ಆರ್.ಬಿ.ಸಿ ಪ್ರಕಟಣೆ ಸಂಖ್ಯೆ: 1110 ದಿನಾಂಕ:06/11/2024

"ಅಲ್ಪಾವಧಿ ಟೆಂಡರ್ ಪಕಟಣೆ" (ಕೆಪಿಪಿ - ಪೋರ್ಟಲ್ ಮುಖಾಂತರ ಮಾತ್ರ)

ವ್ಯವಸ್ಥಾಪಕ ನಿರ್ದೇಶಕರು, ಕನೀನಿನಿ.ಬೆಂಗಳೂರು ಇವರ ಪರವಾಗಿ ಕೆಳಗೆ ಸಹಿ ಮಾಡಿದವರಿಂದ ಮಲಪ್ರಭಾ ಎಡದಂಡೆ ಕಾಲುವೆ ವಿಭಾಗ ನಂ 1, ರಾಮದುರ್ಗ ಲೆಕ್ಕ ಶೀರ್ಷಿಕೆ 4701 ಅಡಿಯಲ್ಲಿ ಬರುವ **32 ಕಾಮಗಾರಿಗಳಿಗೆ ಕೆ.ಡಬ್ಲ್ಯೂ- 2,3&4ರ ಕೆ.ಪಿ.ಪಿ ಪೋರ್ಟಲ್‌ನಲ್ಲಿ ದ್ವಿಲಕೋಟೆ ಮೂಲಕ ಟೆಂಡರ ಕರೆಯಲಾಗಿದ್ದು, ಈ ಕಾಮಗಾರಿಗಳ ಟೆಂಡರಗಿಟ್ಟ ಮೊತ್ತವು ರೂ.33.30 ಲಕ್ಷಗಳಿಂದ 909.60 ಲಕ್ಷಗಳವರೆಗೆ ಇದ್ದು ಇ.ಎಂ.ಡಿ. ಮೊತ್ತ.ರೂ.33,500/- ರಿಂದ 13,65,000/- ಇರುತ್ತದೆ. ಅ.ನಂ.12 ಮತ್ತು 31ನೇ ಕಾಮಗಾರಿಗಳು (ಒಟ್ಟು 02 ಕಾಮಗಾರಿಗಳು) ಪರಿಶಿಷ್ಟ ಜಾತಿಗೆ ಸೇರಿದ ಗುತ್ತಿಗೆದಾರರಿಗೆ ಮೀಸಲಿರಿಸಲಾಗಿದ್ದು, ಇ.ಎಂ.ಡಿ ಮೊತ್ತ ರೂ.76,000 ಮತ್ತು ರೂ. 58,000 ಹಾಗೂ ಅನುಕ್ರಮ ಸಂಖ್ಯೆ:-30ನೇಯ ಕಾಮಗಾರಿಯು (ಒಟ್ಟು 1 ಕಾಮಗಾರಿ) ಪರಿಶಿಷ್ಟ ಪಂಗಡಕ್ಕೆ ಸೇರಿದ ಗುತ್ತಿಗೆದಾರರಿಗೆ ಮೀಸಲಿರಿಸಲಾಗಿದ್ದು, ಇ.ಎಂ.ಡಿ.ಮೊತ್ತ ರೂ.34,000/- ಹಾಗೂ ಇನ್ನೂಳಿದ ಅನುಕ್ರಮ ಸಂಖ್ಯೆಗಳು ಅರ್ಹ ಗುತ್ತಿಗೆದಾರರಿಂದ ಟೆಂಡರ್‌ನ್ನು ಆಹ್ವಾನಿಸಲಾಗಿದೆ. ಇಎಂಡಿ ಮೊತ್ತವು ಕೆ.ಪಿ.ಪಿ. ಪೋರ್ಟಲ್ ನಲ್ಲಿ ಪ್ರಕಟಿಸಲಾಗಿರುತ್ತದೆ.**

1. ಕೆ.ಪಿ.ಪಿ. ಪೋರ್ಟಲ್‌ನಲ್ಲಿ ಟೆಂಡರ್ ಸಲ್ಲಿಸುವ ದಿನಾಂಕ: 12/11/2024 ರಿಂದ 26/11/2024 ರವರೆಗೆ 16.00 ಗಂಟೆಗೆ ಸಾಯಂಕಾಲ. 2. ಪ್ರೀ ಬಿಡ್ ಮೀಟಿಂಗ್ ದಿನಾಂಕ (ಕಾನಿಇಂ ಕನೀನಿನಿ, ಮಎಕಾನಿ ವಿಭಾಗ ನಂ.1 ರಾಮದುರ್ಗ): 16/11/2024 16.00 ಗಂಟೆಗೆ ಸಾಯಂಕಾಲ. 3. ಟೆಂಡರ ಪ್ರಶ್ನೆಗಳು/ಸ್ಪಷ್ಟೀಕರಣಗಳಿಗೆ ದಿನಾಂಕ: 19/11/2024 ರವರೆಗೆ 16.00 ಗಂಟೆಗೆ ಸಾಯಂಕಾಲ. 4. ತಾಂತ್ರಿಕ ಬಿಡ್‌ತೆರೆಯುವ ದಿನಾಂಕ: 28/11/2024 ಮುಂಜಾನೆ 16:00 ಗಂಟೆಯ ನಂತರ. 5. ಆರ್ಥಿಕ ಬಿಡ್‌ತೆರೆಯುವ ದಿನಾಂಕ: ದಿ: 30/11/2024 ತಾಂತ್ರಿಕ ಬಿಡ್ ಅನುಮೋದನೆ ದೊರೆತ ನಂತರ. 6. ಕಾಲಾವಧಿ: 04 ರಿಂದ 11 ತಿಂಗಳು(ಮಳೆಗಾಲ ಸಹಿತ). 7. ಟೆಂಡರಿಗಿಟ್ಟ ಮೊತ್ತ: ರೂ. 33.30 ಲಕ್ಷದಿಂದ 909.60 ಲಕ್ಷ. 8. ಇ.ಎಂ.ಡಿ ಮೊತ್ತ: ರೂ. 33,500/- ರಿಂದ 13,65,000/- ರವರೆಗೆ

ಸೂಚನೆಗಳು ಹಾಗೂ ಹೆಚ್ಚಿನ ವಿವರಗಳಿಗಾಗಿ **http://kppp.karnataka.gov.in** ಅನ್ನು ವೀಕ್ಷಿಸಿ ಹಾಗೂ ಈ ಕಛೇರಿ ವೇಳೆಯಲ್ಲಿ ಸಂಪರ್ಕಿಸಬಹುದಾಗಿದೆ. ಫೋನ್:- 08335- 242143

ಸಹಿ/- (ಎಸ್.ಎಮ್.ಬಾಲದಾರ)
ಕಾರ್ಯಪಾಲಕ ಇಂಜಿನಿಯರ್,
ಕನೀನಿನಿ., ಮಎಕಾನಿ, ವಿಭಾಗನಂ.1 ರಾಮದುರ್ಗ
ವಾಸಾಸಂಇ/ಬೆಳಗಾವಿ/1094/ಮಣಿಪಾಲ್/2024-25

ಕರ್ನಾಟಕ ರಾಜ್ಯ ಅಕ್ಕಮಹಾದೇವಿ ಮಹಿಳಾ ವಿಶ್ವವಿದ್ಯಾನಿಲಯ ವಿಜಯಪುರ.
ಕುಲಸಚಿವರ ಕಛೇರಿ, ಜ್ಞಾನ-ಶಕ್ತಿ ಆವರಣ (ತೊರವಿ)
ದೂರವಾಣಿ : 08352-229051,
ಇ-ಮೇಲ್: registrar@kswu.ac.in
ಸಂಖ್ಯೆ: ಕರಾಅಮವಿವಿ/ಉಗ್ರಾಣ/2024-25/2026 ದಿನಾಂಕ: 06.11.2024

ಅಲ್ಪಾವಧಿ ಇ-ಟೆಂಡರ್ ಅಧಿಸೂಚನೆ ಪ್ರಕಟಣೆ (ದ್ವಿ-ಲಕೋಟೆ ಪದ್ಧತಿ) (ಇ-ಪ್ರಾಕ್ಯೂರ್‌ಮೆಂಟ್)

ಕರ್ನಾಟಕ ಸರ್ಕಾರದ ಸಂಗ್ರಹಣೆಗಳಲ್ಲಿ ಪಾರದರ್ಶಕತೆ ಆದ್ಯಾದೇಶ 1992-2000 ರ ಪ್ರಕಾರ ಅಧಿನಿಯಮ 2000ರ ನಿಯಮದಂತೆ ನೊಂದಾಯಿತ ಏಜೆನ್ಸಿಗಳಿಂದ ಇ-ಪ್ರಾಕ್ಯೂರ್‌ಮೆಂಟ್ ಪೋರ್ಟಲ್ (KG-2) ಮುಖಾಂತರ ಟೆಂಡರ್‌ನ್ನು ದ್ವಿ-ಲಕೋಟೆ ಪದ್ಧತಿಯಲ್ಲಿ ಈ ಕೆಳಕಂಡ ಸಹಿ ಮಾಡಿರುವವರು ಆಹ್ವಾನಿಸಿರುತ್ತಾರೆ. ಉಳಿದ ವಿವರಗಳನ್ನು ಗುತ್ತಿಗೆ ದಸ್ತಾವೇಜುಗಳಲ್ಲಿ ನೋಡಬಹುದು.

ಕಾಮಗಾರಿಯ ಹೆಸರು: Supply and Fixing of Furniture's (Rack, Desk and Cot) to various departments at KSAWU Vijayapura. **ಸೇವೆ ಪಡೆದುಕೊಳ್ಳುವ ಅಂದಾಜು ಮೊತ್ತ ರೂ.99,89,857/-ಗಳು. ಟೆಂಡರ್ ಪ್ರೋಸೆಸಿಂಗ್ ಫೀ: As per E-Procurement Portal.** ಬಡ್ಡಿ ರಹಿತ ಇ.ಎಂ.ಡಿ. ರೂ. 5,00,000/- ಗಳು. ಟೆಂಡರ್ ಕಾಮಗಾರಿಗಳನ್ನು ಪೂರೈಸುವ ಕಾಲಾವಕಾಶ: 30 ದಿನಗಳು. **ವರ್ಕ್ ಇಂಡೆಂಟ್ ಸಂಖ್ಯೆ:** KSWU/2024-25/IND0018

ಹೆಚ್ಚಿನ ವಿವರ ಇ-ಪ್ರೊಕ್ಯೂರ್‌ಮೆಂಟ್‌ನ http://kppp.karnataka.gov.in ನಿಂದ ಟೆಂಡರ್ ದಾಖಲಾತಿಗಳನ್ನು ಡೌನ್‌ಲೋಡ್ ಮಾಡಿಕೊಳ್ಳಬಹುದಾಗಿದೆ. ಏಜೆನ್ಸಿದಾರರ ಅರ್ಹತೆ/ ಟೆಂಡರಿನ ನಿಯಮ/ ಟೆಂಡರ್ ಪ್ರೋಸೆಸಿಂಗ್ ಶುಲ್ಕ, ತುಂಬುವ ವಿಧಾನ ಇತ್ಯಾದಿ, ವಿವರಗಳಿಗೆ http://kppp.karnataka.gov.in ಮೂಲಕ ಮಾಹಿತಿ ಪಡೆಯಬಹುದು. ಹೆಚ್ಚಿನ ಮಾಹಿತಿಯನ್ನು ಸದರಿ ಕಛೇರಿಯಿಂದ ಹಾಗೂ ಸಹಾಯಕ ದೂರವಾಣಿ ಸಂಖ್ಯೆ:080-25501216, 080-25501227 ರಿಂದ ಪಡೆಯಬಹುದು.

ಸಹಿ/- ಕುಲಸಚಿವರು,
ಕರ್ನಾಟಕ ರಾಜ್ಯ ಅಕ್ಕಮಹಾದೇವಿ ಮಹಿಳಾ ವಿಶ್ವವಿದ್ಯಾನಿಲಯ, ವಿಜಯಪುರ
ವಾಸಾಸಂಇ/ವಿಜಯಪುರ/383/ಕೆಎಸ್‌ಎಂಸಿಎ/2024-25

ಮಂಗಳೂರು ವಿದ್ಯುಚ್ಛಕ್ತಿ ಸರಬರಾಜು ಕಂಪೆನಿ ನಿಯಮಿತ
(ಕರ್ನಾಟಕ ಸರ್ಕಾರದ ಸ್ವಾಮ್ಯಕ್ಕೆ ಒಳಪಟ್ಟಿದೆ)
ಕಾ ಮತ್ತು ಪಾ ವೃತ್ತ, ಕುಂಜಿಬೆಟ್ಟು, ಉಡುಪಿ-576102
ದೂರವಾಣಿ: 0820-2525040, 2535040, CIN: U40109 KA 2002 SGC 030425
ಕ್ರಮಾಂಕ : ಅಇಂ(ವಿ.)/ಉವ್ಯ/ಕಾನಿಇಂ(ವಿ)(ಕ)/ಸಕಾನಿ(ಸಿ)/2024-25/3874 ದಿನಾಂಕ: 29.10.2024

ಅಲ್ಪಾವಧಿ ಟೆಂಡರ್ ಪ್ರಕಟಣೆ (ಕೆ.ಪಿ.ಪಿ.ಪಿ. ಮಾದರಿಯಲ್ಲಿ ಮಾತ್ರ)

ಉಡುಪಿ ವೃತ್ತದ ವ್ಯಾಪ್ತಿಯಲ್ಲಿನ ಮೆಸ್ಕಾಂ ಸ್ವಂತ ಕಟ್ಟಡಗಳಿಗೆ ಸೌರಶಕ್ತಿ ಮೇಲ್ಛಾವಣಿ ಘಟಕ ಸ್ಥಾಪಿಸುವ ಕಾಮಗಾರಿಗೆ ಅರ್ಹ ಗುತ್ತಿಗೆದಾರರಿಂದ ಟೆಂಡರ್ ಆಹ್ವಾನಿಸಲಾಗಿದೆ.

No	Name of Work	Indent No.
1.	Design, Supply, Installation & Commissioning of Solar RTPV Grid connected power plants on the Roof-tops of various owned buildings of MESCOM under its jurisdiction of Udupi District including operation & maintenance for a period of Five years.	MESCOM/2024-25/OW/WORK_INDENT245/Call-2

ಟೆಂಡರನ್ನು ವಿದ್ಯುನ್ಮಾನ ಟೆಂಡರಿಂಗ್ (ಇ-ಟೆಂಡರ್) ಮೂಲಕ ಮಾತ್ರ ಸ್ವೀಕರಿಸಲಾಗುವುದು. ಗುತ್ತಿಗೆದಾರರು www.kppp.karnataka.gov.in ಗೆ ದಿನಾಂಕ 09.11.2024 ರಂದು ಬೆಳಿಗ್ಗೆ 11.00 ಗಂಟೆಗೆ ಲಾಗ್ ಆನ್ ಮಾಡಿ ವಿವರ ಪಡೆಯಬಹುದು. ಈ ಬಗ್ಗೆ ಯಾವುದೇ ವಿವರಗಳು ಬೇಕಾದಲ್ಲಿ ಈ ಕೆಳಸಹಿದಾರರ ಕಛೇರಿಯಿಂದ ಪಡೆಯಬಹುದಾಗಿದೆ.

DIPR/MNG/782/MPL/24-25
ಸಹಿ/- ಅಧೀಕ್ಷಕ ಇಂಜಿನಿಯರ್ (ವಿ), ಕಾ ಮತ್ತು ಪಾ. ವೃತ್ತ, ಉಡುಪಿ.
ವಿದ್ಯುತ್ ಸಂಬಂಧಿತ ದೂರು ಮತ್ತು ಸಹಾಯಕ್ಕಾಗಿ ಉಚಿತ ದೂರವಾಣಿ ಸಂಖ್ಯೆ : 1912ಕ್ಕೆ ಕರೆ ಮಾಡಿ

ಕಂದಾಯ ಇಲಾಖೆ
ಭೂಮಿ ಉಸ್ತುವಾರಿ ಕೋಶ
ಕಂದಾಯ ಆಯುಕ್ತಾಲಯ, 1ನೇ ಮಹಡಿ, ಎಸ್.ಎಸ್.ಎಲ್.ಆರ್ ಕಟ್ಟಡ, ಕೆ.ಆರ್.ವೃತ್ತ, ಬೆಂಗಳೂರು-560001. ದೂರವಾಣಿ ಸಂ: 080-22113255
No: BMC/2024-25/IND0012 Date: 08.11.2024

ಇ-ಟೆಂಡರ್ ಅಧಿಸೂಚನೆ

ರಾಜ್ಯದ ಎಲ್ಲಾ ತಾಲ್ಲೂಕು ಕಛೇರಿ ಹಾಗೂ ಜಿಲ್ಲಾಧಿಕಾರಿಗಳ ಕಛೇರಿಗಳಿಗೆ 573 Printers with refill units ಗಳನ್ನು ಸರಬರಾಜು ಮಾಡಲು ಇ-ಟೆಂಡರ್ ಆಹ್ವಾನಿಸಲಾಗಿದೆ. ಭರ್ತಿ ಮಾಡಿದ ಟೆಂಡರ್ ದಾಖಲೆಗಳನ್ನು ದಿನಾಂಕ: **07.12.2024 ಸಂಜೆ 5.30 ಗಂಟೆಯೊಳಗೆ** ಇ-ಪ್ರೊಕ್ಯೂರ್‌ಮೆಂಟ್ ಪೋರ್ಟಲ್‌ನಲ್ಲಿ ಅಪ್‌ಲೋಡ್ ಮಾಡಬಹುದಾಗಿದೆ. ಟೆಂಡರ್ ಷರತ್ತು ಮತ್ತಿತರ ವಿವರಗಳನ್ನು **https://kppp.karnataka.gov.in** ರಲ್ಲಿ ಪಡೆಯಬಹುದಾಗಿದೆ.

ಸಹಿ/- ಸಹಾಯಕ ಆಯುಕ್ತರು,
ಭೂಮಿ ಉಸ್ತುವಾರಿ ಕೋಶ, ಕಂದಾಯ ಇಲಾಖೆ.
DIPR/CP/SPAN/3118/2024-25

ನಗರಸಭಾ ಕಾರ್ಯಾಲಯ, ಶಿರಸಿ (ಉ.ಕ.)
ದೂರವಾಣಿ: 08384-226338 ವೆಬ್‌ಸೈಟ್: www.sirsicity.mrc.gov.in
ಇ-ಮೇಲ್: comm_srs@yahoo.com
ನಂ. ನಸಶಿ/ನೈವಿ/ಸಾಮಗ್ರಿ/ಟೆಂಡರ/ವಿವ-/2024-25 ದಿನಾಂಕ: 06.11.2024

ಟೆಂಡರ್ ಪ್ರಕಟಣೆ

ಕರ್ನಾಟಕ ಸರ್ಕಾರದ ಸಾರ್ವಜನಿಕ ಪಾರದರ್ಶಕತೆ ಕಾಯ್ದೆ 1999 ಹಾಗೂ ನಿಯಮಾವಳಿ-2000 ರಂತೆ ಕರ್ನಾಟಕ ಲೋಕೋಪಯೋಗಿ ಇಲಾಖೆಯಲ್ಲಿ ನೋಂದಾಯಿತ ಅರ್ಹ ನೋಂದಾಯಿತ ಏಜೆನ್ಸಿದಾರರು/ಅಧೀಕೃತ ಪೂರೈಕೆದಾರರಿಂದ ಟೆಂಡರ್ ಡಾಕ್ಯುಮೆಂಟ್ KGರ ನಿಬಂಧನೆಗೊಳಪಟ್ಟಂತೆ, **KPP Portal** ನಲ್ಲಿ ರಜಿಸ್ಟ್ರೇಷನ್ ಮಾಡಿಸಿದ ಅರ್ಹ ನೋಂದಾಯಿತ ಏಜೆನ್ಸಿದಾರರು/ಅಧೀಕೃತ ಪೂರೈಕೆದಾರರಿಂದ **(1) DMA/2024-25/IND3830** (ಅಂದಾಜು ಮೊತ್ತ ರೂ. 2.50 ಲಕ್ಷಗಳು) **(2) DMA/2024-25/IND3832** (ಅಂದಾಜು ಮೊತ್ತ ರೂ. 2.99 ಲಕ್ಷಗಳು) **(3) DMA/2024-25/IND3833** (ಅಂದಾಜು ಮೊತ್ತ ರೂ. 2.95 ಲಕ್ಷಗಳು) ಕಾಮಗಾರಿಗೆ ಟೆಂಡರಗಳನ್ನು **KPP Portal** ಮೂಲಕ ಕರೆಯಲಾಗಿದ್ದು, **KPP Portal** ನಿಯಮಗಳ ಮತ್ತು ಟೆಂಡರು ಕರಾರುಗಳ ಅನ್ವಯ ಟೆಂಡರ್ ಫಾರ್ಮಗಳನ್ನು ಪಡೆಯುವುದು, ಭರ್ತಿ ಮಾಡುವುದು ಮತ್ತು ಸಲ್ಲಿಸುವುದು.

(1) **KPP Portal** ಮೂಲಕ ಟೆಂಡರಗಳನ್ನು ಸಲ್ಲಿಸಲು ಕೊನೆಯ ದಿನಾಂಕ: 20.11.2024 (ಸಂಜೆ 16.00 ಗಂಟೆವರೆಗೆ) (2) **KPP Portal** ಮೂಲಕ ಟೆಂಡರ್ ಆರ್ಥಿಕ ಬಿಡ್ ತೆರೆಯುವ ದಿನಾಂಕ: 22.11.2024 (ಸಂಜೆ 16.00 ಗಂಟೆಗೆ) (ರಜಾ ಇದ್ದಲ್ಲಿ ಬೇರೆ ದಿನಾಂಕ ತಿಳಿಸಲಾಗುವುದು)

ಟೆಂಡರನಲ್ಲಿಯ ನಿಬಂಧನೆಗಳನ್ನು ಹಾಗೂ ಷರತ್ತುಗಳ ವಿವರಗಳನ್ನು **KPP Portal** ಪ್ಲಾಟ್ ಫಾರಂನಲ್ಲಿ **www.kppp.karnataka.gov.in** ರಲ್ಲಿ ಪಡೆಯಬಹುದು ಹಾಗೂ ಕಚೇರಿಯಲ್ಲಿ ಹೆಚ್ಚಿನ ಮಾಹಿತಿಗಳನ್ನು ಪಡೆಯತಕ್ಕದ್ದು.

ಸಹಿ/- ಅಧ್ಯಕ್ಷರು, ನಗರಸಭೆ, ಶಿರಸಿ.
ಸಹಿ/- ಪೌರಾಯುಕ್ತರು, ನಗರಸಭೆ, ಶಿರಸಿ.
DIPR/ADK/KSMCA/488/24-25 dt.08.11.2024

ಸಹಾಯಕ ಅರಣ್ಯ ಸಂರಕ್ಷಣಾಧಿಕಾರಿಗಳ ಕಛೇರಿ, ತಿಪಟೂರು ಉಪ ವಿಭಾಗ (ಪ್ರಾದೇಶಿಕ),
ವಿದ್ಯಾನಗರ, ಕಲ್ಪತರು ಕಾಲೇಜು ಎದುರ, ಬಿ.ಹೆಚ್.ರಸ್ತೆ ತಿಪಟೂರು-572201
ಇ-ಮೇಲ್: acftipaturu@gmail.com
ದಿನಾಂಕ: 04-11-2024

ಮರು ಇ-ಟೆಂಡರ್ ಪ್ರಕಟಣೆ

2024-25 ನೇ ಸಾಲಿನಲ್ಲಿ ಕಾಂಪಾ ಯೋಜನೆಯಡಿ ತುಮಕೂರು ಪ್ರಾದೇಶಿಕ ವಿಭಾಗ, ತಿಪಟೂರು ಉಪ ವಿಭಾಗದ ಬುಕ್ಕಾಪಟ್ಟಣ ವಲಯದ ಚಿಂಕಾರ ವನ್ಯಜೀವಿ ಅಭಯಾರಣ್ಯದ ಪ್ರದೇಶದಲ್ಲಿ ಲಂಟಾನ/ಕಳೆಗಿಡಗಳನ್ನು ತೆಗದು ಹಾಕುವ ಕಾಮಗಾರಿ ಹಾಗೂ ಇನ್ನಿತರೆ ಮುಂದುವರೆದ ಕಾಮಗಾರಿಗಳನ್ನು ಕೈಗೊಳ್ಳಲು 2024-25ನೇ ಸಾಲಿಗೆ ಅರಣ್ಯ ಗುತ್ತಿಗೆದಾರರಾಗಿ ನೋಂದಾವಣೆಯಾಗಿರುವ ಗುತ್ತಿಗೆದಾರರಿಂದ ಪ್ರತ್ಯೇಕವಾಗಿ ಇ-ಟೆಂಡರ್‌ಗಳನ್ನು ದಾಖಲಿಸಲು ಕೋರಿ ಮರು ಟೆಂಡರ್ ಆಹ್ವಾನಿಸಲಾಗಿದೆ. ಒಟ್ಟು 05 ಕಾಮಗಾರಿಗಳ ಪೈಕಿ ಗರಿಷ್ಟ ಅಂದಾಜು ಮೊತ್ತ ರೂ.16,25,000/- ಗಳಿಗೆ ಇ.ಎಂ.ಡಿ ಮೊತ್ತ ರೂ.40,625/-ಗಳಾಗಿರುತ್ತದೆ. ಮತ್ತು ಕನಿಷ್ಟ ಅಂದಾಜು ಮೊತ್ತ ರೂ.2,97,600/-ಗಳಿಗೆ ಇ.ಎಂ.ಡಿ ಮೊತ್ತ ರೂ.7,440/- ಗಳಾಗಿರುತ್ತದೆ. ದಿನಾಂಕ: 13-11-2024ರ ಅಪರಾಹ್ನ 3-00 ಗಂಟೆಯವರೆಗೆ ಟೆಂಡರ್ ಸಲ್ಲಿಸಬಹುದಾಗಿದೆ ಹಾಗೂ ದಿನಾಂಕ: 14-11-2024ರಂದು ಅಪರಾಹ್ನ 3-00 ಗಂಟೆಗೆ ತಾಂತ್ರಿಕ ಬಿಡ್ಡುಗಳನ್ನು ತೆರೆಯಲಾಗುವುದು. ಪರಿಮಾಣ, ಇ.ಎಂ.ಡಿ ಹಾಗೂ ಇನ್ನಿತರೆ ಹೆಚ್ಚಿನ ವಿವರಗಳಿಗೆ ಕಚೇರಿ ವೇಳೆಯಲ್ಲಿ ಸಂಪರ್ಕಿಸಬಹುದಾಗಿದೆ ಮತ್ತು ಅಂತರ್ಜಾಲದ ಮೂಲಕ ಪಡೆಯಬಹುದಾಗಿದೆ.

ವೆಬ್‌ಸೈಟ್ ವಿಳಾಸ-http://www.kppp.karnataka.gov.in

ಸಹಿ/- ಸಹಾಯಕ ಅರಣ್ಯ ಸಂರಕ್ಷಣಾಧಿಕಾರಿ,
ತಿಪಟೂರು ಉಪ ವಿಭಾಗ, ತಿಪಟೂರು.
DIPR/TUM/421/KSMCA/2024-25

ಕರ್ನಾಟಕ ಸರ್ಕಾರ
ಜಿಲ್ಲಾ ಯೋಜನಾ ಸಮನ್ವಯಾಧಿಕಾರಿಗಳ ಕಛೇರಿ,
ಶಾಲಾ ಶಿಕ್ಷಣ ಮತ್ತು ಸಾಕ್ಷರತಾ ಇಲಾಖೆ, ಸಮಗ್ರ ಶಿಕ್ಷಣ ಕರ್ನಾಟಕ,
ನಂ.205, ಜಿಲ್ಲಾ ಆಡಳಿತ ಭವನ, 2ನೇ ಮಹಡಿ, ಚಾಮರಾಜನಗರ ಜಿಲ್ಲೆ, ಚಾಮರಾಜನಗರ.
ದೂರವಾಣಿ: 08226 224429 ಫ್ಯಾಕ್ಸ್: 08226 224429
ಇ-ಮೇಲ್ : dpocham@gmail.com
ಸಂಖ್ಯೆ : ಸಶಿಕ/ಸಿ2/ಕೆಜಿಬಿವಿ.ಟೈಪ್-1&4,ಕೆಕೆಜಿಬಿವಿ.ವ.ಶಾ.ನಿ.ಆ.ಪೂ.ಅ.ಟೆಂ/01/2024-25
ದಿನಾಂಕ: 05.11.2024

: ಇ-ಪ್ರೊಕ್ಯೂರ್‌ಮೆಂಟ್ ಮೂಲಕ ಅಲ್ಪಾವಧಿ ಇ-ಟೆಂಡರ್ :

ಸಮಗ್ರ ಶಿಕ್ಷಣ ಕರ್ನಾಟಕ ಕಾರ್ಯಕ್ರಮ ಯೋಜನೆಯಡಿ 2024-25ನೇ ಸಾಲಿಗೆ ಕೆ.ಜಿ.ಬಿ.ವಿ ಟೈಪ್-1(6 ರಿಂದ 8ನೇ ತರಗತಿ) ವಸತಿ ಶಾಲೆ ಮೆಲ್ಲಹಳ್ಳಿ, ಯಳಂದೂರು ತಾಲ್ಲೂಕು, ಕೆಜಿಬಿವಿ ಟೈಪ್-4 ಚಾಮರಾಜನಗರ, ಗುಂಡ್ಲುಪೇಟೆ, ಕೊಳ್ಳೇಗಾಲ ಮತ್ತು ಯಳಂದೂರು (9 ರಿಂದ 12ನೇ ತರಗತಿ) ಮತ್ತು ಕೆಕೆಜಿಬಿವಿ ವಸತಿ ನಿಲಯ ಚಾಮರಾಜನಗರ ಟೌನ್ ಮತ್ತು ಗುಂಡ್ಲುಪೇಟೆ (6 ರಿಂದ 10ನೇ ತರಗತಿ) ವಸತಿ ನಿಲಯಗಳಿಗೆ ಪ್ರತಿ ವಸತಿ ನಿಲಯಕ್ಕೆ 100 ವಿದ್ಯಾರ್ಥಿಗಳಿಗೆ ಆಹಾರ ಪೂರೈಕೆಗೆ ಏಜೆನ್ಸಿಯನ್ನು ಆಯ್ಕೆ ಮಾಡುವ ಸಂಬಂಧ ತಾಂತ್ರಿಕ ಮತ್ತು ಆರ್ಥಿಕ ಬಿಡ್‌ನ್ನು ನೊಂದಾಯಿತ ಅರ್ಹ ಸಂಸ್ಥೆಗಳಿಂದ ಇ-ಪ್ರೊಕ್ಯೂರ್‌ಮೆಂಟ್ ಮೂಲಕ ಟೆಂಡರ್‌ನ ಮೊತ್ತ ರೂ.66.00 ಲಕ್ಷಗಳಿಗೆ ಅಲ್ಪಾವಧಿ ಟೆಂಡರ್ ಬಿಡ್‌ನ್ನು ಆಹ್ವಾನಿಸಲಾಗಿದೆ. ಟೆಂಡರ್‌ನ ಎಲ್ಲಾ ಬಿಡ್‌ಗಳನ್ನು ಸ್ವೀಕರಿಸುವ ಮತ್ತು ತಿರಸ್ಕರಿಸುವ ಹಕ್ಕನ್ನು ಟೆಂಡರ್ ಪ್ರಾಧಿಕಾರಿಯು ಹೊಂದಿರುತ್ತಾರೆ. ಆಸಕ್ತ ಮತ್ತು ಅರ್ಹ ಗುತ್ತಿಗೆದಾರರು ಹಾಗೂ ಶೈಕ್ಷಣಿಕವಾಗಿ ತೊಡಗಿಸಿಕೊಂಡಿರುವ ಸ್ತ್ರೀಶಕ್ತಿ ಸ್ವಸಹಾಯ ಸಂಘಗಳವರು ಸದರಿ ಟೆಂಡರ್ ಪ್ರಕ್ರಿಯೆಯಲ್ಲಿ ಭಾಗವಹಿಸಬಹುದು. ಆನ್‌ಲೈನ್ ಮೂಲಕ ದಿನಾಂಕ: 05.11.2024 ರಿಂದ 16.11.2024ರೊಳಗೆ ಸಾಯಂಕಾಲ 4.00 ಗಂಟೆಯೊಳಗೆ ಟೆಂಡರನ್ನು ದ್ವಿ-ಲಕೋಟೆ ಪದ್ಧತಿಯಲ್ಲಿ ಅಪ್ಲೋಡ್ ಮಾಡಬಹುದಾಗಿದೆ. ಇ-ಪ್ರೊಕ್ಯೂರ್‌ಮೆಂಟ್ ಪೋರ್ಟಲ್‌ನಲ್ಲಿ ತಾಂತ್ರಿಕ ಕಾರಣಗಳಿಂದಾಗಿ ಟೆಂಡರ್ ತೆರೆಯುವ ದಿನಾಂಕವನ್ನು ಮುಂದೂಡಪಟ್ಟಲ್ಲಿ ಸದರಿ ದಿನಾಂಕವನ್ನೇ ಪರಿಗಣಿಸುವುದು. ಹೆಚ್ಚಿನ ಮಾಹಿತಿಗಾಗಿ www.eproc.karnataka.gov.in ನಲ್ಲಿ ನೋಡಬಹುದಾಗಿದೆ.

ಸಹಿ/-
ಉಪನಿರ್ದೇಶಕರು ಹಾಗೂ ಪದನಿಮಿತ್ತ ಜಿಲ್ಲಾ ಯೋಜನಾ ಸಮನ್ವಯಾಧಿಕಾರಿಗಳು,
ಸಮಗ್ರ ಶಿಕ್ಷಣ ಕರ್ನಾಟಕ, ಚಾಮರಾಜನಗರ ಜಿಲ್ಲೆ, ಚಾಮರಾಜನಗರ
ಸಂ: ವಾಸಾಸಂಇ/ಚಾನಗರ/380/2024-25

ಕರ್ನಾಟಕ ವಿದ್ಯುತ್ ಪ್ರಸರಣ ನಿಗಮ ನಿಯಮಿತ
(ಸಿಐಎನ್: ಯು40109ಕೆಎ1999ಎಸ್‌ಜಿಸಿ025521)
ಸಂ: ಅಇಂ(ವಿ)/ಪ್ರ(ನಿ)/ಬೆಂಮಕ್ಷೇವ(ದ)/ಸಕಾನಿಇಂ(ಕಾ)/2024-25/5597-99 ದಿ: 06.11.2024

ಸಂಕ್ಷಿಪ್ತ ಟೆಂಡರ್ ಪ್ರಕಟಣೆ (KPP ಪೋರ್ಟಲ್ ಮುಖಾಂತರ)

ಕವಿಪ್ರನಿನಿಯು ಅರ್ಹ ಬಿಡ್ಡರ್‌ಗಳಿಂದ ವಿವಿಧ ಸಿವಿಲ್ ಕಾಮಗಾರಿಗಳನ್ನು ಹೂಡಿ ಮತ್ತು ಸೋಮನಹಳ್ಳಿ ವಿಭಾಗದ ವ್ಯಾಪ್ತಿಯಲ್ಲಿ ನಿರ್ವಹಿಸಲು KPP ಪೋರ್ಟಲ್ ಮೂಲಕ ಟೆಂಡರ್ ಕರೆಯಲಾಗಿದೆ.
ಟೆಂಡರ್‌ನಲ್ಲಿ ಭಾಗವಹಿಸಲು ಹೆಚ್ಚಿನ ವಿವರಗಳನ್ನು ವೆಬ್‌ಸೈಟ್ **https://kppp.karnataka.gov.in** ನಲ್ಲಿ **ದಿನಾಂಕ: 08.11.2024ರ** ನಂತರ ಲಾಗಿನ್ ಮಾಡುವ ಮೂಲಕ ಪಡೆಯಬಹುದು.

ಸಹಿ/- ಅಧೀಕ್ಷಕ ಇಂಜಿನಿಯರ್(ವಿ), ಪ್ರಸರಣ (ನಿರ್ವಹಣೆ), ಬೆಂ.ಮ.ಕ್ಷೇ.ವ. ದಕ್ಷಿಣ ವೃತ್ತ, ನೆಲಮಹಡಿ, ಕವಿಪ್ರನಿನಿ ಕಚೇರಿ ಸಂಕೀರ್ಣ, ಆನಂದರಾವ್ ವೃತ್ತ, ಬೆಂಗಳೂರು-560 009. ದೂ: 080-22386686/85.

ಕರ್ನಾಟಕ ಸರ್ಕಾರ
ಪಶುಪಾಲನಾ ಮತ್ತು ಪಶುವೈದ್ಯಕೀಯ ಸೇವಾ ಇಲಾಖೆ,
ಆಯುಕ್ತರವರ ಕಛೇರಿ, ಪಶುಪಾಲನಾ ಭವನ, ಮೊದಲನೇ ಮಹಡಿ, ಸಿ.ಬಿ.ಐ ಕಛೇರಿ ಮುಂಭಾಗ, ಬಳ್ಳಾರಿ ಮುಖ್ಯರಸ್ತೆ, ಹೆಬ್ಬಾಳ, ಬೆಂಗಳೂರು-560024.
ಇ-ಮೇಲ್: commissionerahvs@gmail.com ಫೋನ್: 080-23412767
No: CAH/VMS/Nutritional Supplements/Tender/2024-25 Date: 08.11.2024

ಟೆಂಡರ್ ನೋಟಿಫಿಕೇಷನ್
(ಕೆ.ಪಿ.ಪಿ ಪೋರ್ಟಲ್ ಮೂಲಕ ಮಾತ್ರ)

2024-25 ನೇ ಸಾಲಿನಲ್ಲಿ ರಾಜ್ಯದಲ್ಲಿರುವ ಪಶುವೈದ್ಯಕೀಯ ಸಂಸ್ಥೆಗಳಿಗೆ ಅವಶ್ಯವಿರುವ ಫೀಡ್ ಸಪ್ಲಿಮೆಂಟ್‌ಗಳನ್ನು ಖರೀದಿಸಿ, ಸರಬರಾಜು ಮಾಡುವ ಸಂಬಂಧ ಕೆಪಿಪಿ ಪೋರ್ಟಲ್ ನ ಮೂಲಕ ಒಂದು ವರ್ಷದ ಅವಧಿಗೆ ಟೆಂಡರ್‌ನ್ನು ಕರೆಯಲಾಗಿದೆ. ಟೆಂಡರ್‌ಗೆ ನಿಗದಿಪಡಿಸಿದ ಮೊತ್ತ ರೂ. 1028.90 ಲಕ್ಷಗಳು.
ಪೂರ್ಣ ಟೆಂಡರ್ ದಾಖಲೆಯನ್ನು ಮೇಲಿನ ಅಂತರ್ಜಾಲ ವಿಳಾಸದಲ್ಲಿ ದಿನಾಂಕ:08.11.2024 ರಿಂದ ವೀಕ್ಷಿಸಬಹುದಾಗಿದ್ದು, ಟೆಂಡರುದಾರರು ಕೆಪಿಪಿ ಪೋರ್ಟಲ್ ನಲ್ಲಿ ದಿನಾಂಕ: 08.11.2024 ರಿಂದ 09.12.2024 ರವರೆಗೆ 17.30 ಗಂಟೆಯೊಳಗೆ ಅಪ್‌ಲೋಡ್ ಮಾಡಬಹುದಾಗಿದೆ.
ಹೆಚ್ಚಿನ ವಿವರಗಳಿಗಾಗಿ ಕೆಪಿಪಿ ಪೋರ್ಟಲ್ ಹಾಗೂ ಕಛೇರಿ ವೇಳೆಯಲ್ಲಿ ಈ ಕಛೇರಿಯನ್ನು ಸಂಪರ್ಕಿಸಬಹುದು.

ಸಹಿ/- ಉಪ ನಿರ್ದೇಶಕರು, ಪಶುವೈದ್ಯಕೀಯ ಔಷಧಿ ಭಂಡಾರ,
ಪಶುಪಾಲನೆ ಮತ್ತು ಪಶುವೈದ್ಯಕೀಯ ಸೇವಾ ಇಲಾಖೆ,
DIPR/CP/3131/Zen/2024-25

ಟ್ವೀಟೂ-ಖಾರಾ

ಆರ್. ಅಶೋಕ, ಪ್ರತಿಪಕ್ಷ ನಾಯಕ

ರಾಜ್ಯದ ಎಲ್ಲ ಸರಕಾರಿ ಮತ್ತು ಅನುದಾನಿತ ಶಾಲೆಗಳಲ್ಲಿ ಆರು ದಿನ ಮಕ್ಕಳಿಗೆ ಮೊಟ್ಟೆ ವಿತರಿಸಲು ಅಜೀಮ್ ಪ್ರೇಮ್‌ಜಿ ಪ್ರತಿಷ್ಠಾನದ ವತಿಯಿಂದ 1,500 ಕೋಟಿ ರು. ನೀಡಿದ್ದರೂ ಸರಕಾರ ಮೊಟ್ಟೆ ವಿತರಿಸದೇ ಕೇವಲ ಬಾಳೆಹಣ್ಣು ವಿತರಿಸುತ್ತಿರುವ ವಿಷಯ ಬೆಳಕಿಗೆ ಬಂದಿದೆ. ದೇವರು ಕೊಟ್ಟರೂ ಪೂಜಾರಿ ಕೊಡಲಿಲ್ಲ ಎಂಬಂತೆ ಕಾಂಗ್ರೆಸ್ ಸರಕಾರ ತನ್ನ ಅನುದಾನದಿಂದ ಮಕ್ಕಳಿಗೆ ಪೌಷ್ಠಿಕ ಆಹಾರ ಕೊಡುವುದಿರಲಿ, ಕನಿಷ್ಠ ಪಕ್ಷ ದಾನಿಗಳು ಕೊಟ್ಟಿರುವ ಹಣವನ್ನೂ ಸರಿಯಾಗಿ ವಿನಿಯೋಗಿಸುವ ಯೋಗ್ಯತೆ ಇಲ್ಲ.

ಯೋಗೇಶ್ ಪಟೇಲ್, ಬೆಂಗಳೂರು

ಬರೀ ಸಾಮಾಜಿಕ ಜಾಲತಾಣದಲ್ಲೇ ಕುಟ್ಟುತ್ತಾ ಇರು...ನಿನ್ನ ಯಾರಪ್ಪ ವಿರೋಧ ಪಕ್ಷದ ನಾಯಕನಾಗಿ ಮಾಡಿದ್ದು, ನಿನ್ನ ಮಾತಲ್ಲಿ ಶಕ್ತಿ ಇಲ್ಲ...ವಿರೋಧ ಪಕ್ಷದ ನಾಯಕನೆಂದರೆ ಆಡಳಿತ ಪಕ್ಷದಲ್ಲಿ ಒಂದು ಭಯ ಇರಬೇಕು.
ಅದು ನಿನ್ನಲ್ಲಿ ಕಾಣಿಸ್ತಿಲ್ಲ ಅಶೋಕ..

ನಾಡ ಸಮಸ್ಯೆಗೆ ಸಿಎಂ ಪರಿಹಾರ

- **ಸ್ಥಳ : ಬೆಳಗಾವಿ**

ಸಮಸ್ಯೆಯೇನು..?

- ಬೆಳಗಾವಿಯ ಸುವರ್ಣ ಸೌಧದ ಆವರಣದಲ್ಲಿ ಕಿತ್ತೂರು ರಾಣಿ ಚೆನ್ನಮ್ಮ ಮೂರ್ತಿಯ ಬಗ್ಗೆ ಸಮಸ್ಯೆ.
- **ಇಲಾಖೆ:** ಲೋಕೋಪಯೋಗಿ ಇಲಾಖೆ
- **ಪರಿಹಾರ:** ಭಾರಿ ಮಳೆ, ಹವಾಮಾನದ ವಿರೀತ ಕಾರಣದಿಂದ ಮೂರ್ತಿಯ ಎರಡು, ಮೂರು ಸ್ಥಳಗಳಲ್ಲಿ ಬಣ್ಣ ಹಾಳಾಗಿದ್ದರ ಬಗ್ಗೆ ಗಮನಹರಿಸಲಾಗಿದೆ. ಈ ಮೂರ್ತಿಯನ್ನು ಸ್ವಚ್ಛಗೊಳಿಸಲಾಗಿದ್ದು, ಅದರ ಮೇಲೆ ಪ್ರೈಮರಿ ಕೋಟಿಂಗ್ ಅಳವಡಿಸಲಾಗಿದೆ.

ಸಮಾಚಾರ ಸಣ್ಣದಲ್ಲ

ವಕ್ಫ್: ರಾಜ್ಯಕ್ಕೆ ಜೆಪಿಸಿ ಭೇಟಿ ಅನಧಿಕೃತ

ಬೆಳಗಾವಿ: ಉಪಚುನಾವಣೆಯಲ್ಲಿ ನಾಟಕ ಮಾಡಲು ವಕ್ಫ್ ಬೋರ್ಡ್ ಆಸ್ತಿ ತನಿಖೆಗೆ ಕೇಂದ್ರದ ಜಂಟಿ ಸಂಸದೀಯ ಸಮಿತಿ ರಾಜ್ಯಕ್ಕೆ ಅನಧಿಕೃತವಾಗಿ ಬಂದಿದೆ ಎಂದು ಕಾನೂನು ಸಂಸದೀಯ, ಪ್ರವಾಸೋದ್ಯಮ ಸಚಿವ ಎಚ್.ಕೆ. ಪಾಟೀಲ್ ಹೇಳಿದರು. ಶುಕ್ರವಾರ ಇಲ್ಲಿ ಸುದ್ದಿಗಾರರೊಂದಿಗೆ ಮಾತನಾಡಿದ ಅವರು, ಕೇಂದ್ರ ಸರಕಾರ ತನಿಖಾ ಸಂಸ್ಥೆಯನ್ನು ದುರುಪಯೋಗ ಮಾಡಿಕೊಂಡಿದೆ. ಈಗ ಜೆಪಿಸಿಯನ್ನು ದುರುಪಯೋಗ ಪಡೆಸಿಕೊಳ್ಳುತ್ತಿರುವ ನಿಮ್ಮ ನೀತಿ ಏನು ಎಂಬುದಕ್ಕೆ ಪ್ರಧಾನಿ ಉತ್ತರಿಸಬೇಕು ಎಂದರು. ಜೆಪಿಸಿ ದುರುಪಯೋಗ ಪಡಿಸಿಕೊಳ್ಳುವ ಬದಲು ರಾಜ್ಯ ಸರಕಾರಕ್ಕೆ ಪತ್ರ ಬರೆದು ಮಾಹಿತಿ ಕೇಳಬಹುದಿತ್ತು. ಜೆಪಿಸಿಯನ್ನು ಅನಧಿಕೃತವಾಗಿ ಬಳಕೆ ಮಾಡಿಕೊಂಡಿದ್ದು ದುರದೃಷ್ಟಕರ ಎಂದು ಸಚಿವರು ಟೀಕಿಸಿದರು.

ಕಾಂಗ್ರೆಸ್‌ಗೆ ಗೆಲುವು ನಿಶ್ಚಿತ: ರಾಜ್ಯದಲ್ಲಿ ಶಿಗ್ಗಾವಿ, ಸಂಡೂರು, ಚನ್ನಪಟ್ಟಣ ಕ್ಷೇತ್ರಗಳಲ್ಲಿ ಉಪಚುನಾವಣೆ ನಡೆಯುತ್ತಿವೆ. ಮೂರೂ ಕಡೆ ಕಾಂಗ್ರೆಸ್ ಅಲೆ ಕಾಣುತ್ತಿದೆ. ಕಾರ್ಯಕರ್ತರು ಅತ್ಯಂತ ಉತ್ಸಾಹದಿಂದ ಕೆಲಸ ಮಾಡುತ್ತಿದ್ದಾರೆ. ನಮ್ಮ ಅಭ್ಯರ್ಥಿಗಳು ಗೆಲುವಿನ ನಗೆ ಬೀರಲಿದ್ದಾರೆ ಎಂಬ ವಿಶ್ವಾಸ ಇದೆ ಎಂದು ಎಚ್.ಕೆ.ಪಾಟೀಲ್ ತಿಳಿಸಿದರು. ಉಪಚುನಾವಣೆ ವೇಳೆ ಬಿಜೆಪಿಯವರು ವಕ್ಫ್ ಹೆಸರಿನಲ್ಲಿ ಸಾಕಷ್ಟು ಸುಳ್ಳು ಪ್ರಚಾರ ನಡೆಸಿ ದ್ದಾರೆ. ಧರ್ಮ, ಜಾತಿಗಳ ನಡುವೆ ದ್ವೇಷ ಮೂಡಿ ಸುವ ಪ್ರಯತ್ನ ಮಾಡುತ್ತಿದ್ದಾರೆ. ಅವರ ಸುಳ್ಳು ಪ್ರಚಾರಕ್ಕೆ ಜನರು ಸೊಪ್ಪು ಹಾಕುವುದಿಲ್ಲ. ಕಾಂಗ್ರೆಸ್ ಪಕ್ಷ ಮೂರೂ ಕ್ಷೇತ್ರಗಳಲ್ಲಿ ಗೆಲುವು ಸಾಧಿಸುತ್ತಾರೆ ಎಂದರು.

{ **ಸಿಎಂ ಇಬ್ರಾಹಿಂ** } ಮಾಜಿ ಸಚಿವ

ನಾನು ವಕ್ಫ್ ಭೂಮಿ ಕಬಳಿಸಿದ್ದೇನೆ ಎಂದು ವಿಜಯಪುರದ ಬಿಜೆಪಿ ಶಾಸಕ ಯತ್ನಾಳ್ ಆರೋಪಿಸಿದ್ದಾರೆ. ನಾನು ಎಲ್ಲಿ, ಎಷ್ಟು ಆಸ್ತಿ ಕಬಳಿಸಿದ್ದೇನೆ ಎಂದು ತಿಳಿಸಬೇಕು, ಇಲ್ಲವೇ ಬೇಷರತ್ ಕ್ಷಮೆ ಕೇಳಬೇಕು. ಇಲ್ಲವಾದರೆ, ಯತ್ನಾಳ್ ವಿರುದ್ಧ ಮಾನನಷ್ಟ ಮೊಕದ್ದಮೆ ಹೂಡುತ್ತೇನೆ.

ದೇವೇಗೌಡರ ಕುಟುಂಬದವರು ಒಂದು ಗುಂಟೆ ಜಾಗ ದಾನ ಮಾಡಿದ್ದಾರಾ? | ಉಪಮುಖ್ಯಮಂತ್ರಿ ಡಿ.ಕೆ. ಶಿವಕುಮಾರ್ ವಾಗ್ದಾಳಿ

ಶಾಲೆಗಳಿಗೆ 25 ಎಕರೆ ಭೂಮಿ ಕೊಟ್ಟವರು ನಾವು

ಚನ್ನಪಟ್ಟಣ: ಗ್ರಾಮೀಣ ಭಾಗದ ಮಕ್ಕಳಿಗೆ ಶಿಕ್ಷಣ ಸಿಗಬೇಕು ಎಂಬ ಕಾರಣಕ್ಕೆ ನಾವು ಕನಕಪುರದ ಮೂರು ಕಡೆ ದೊಡ್ಡಆಲಹಳ್ಳಿ ಕೆಂಪೇಗೌಡರ 25 ಎಕರೆ ಜಮೀನು ದಾನ ಮಾಡಿದ್ದೇವೆ. ದೇವೇಗೌಡರ ಕುಟುಂಬದವರು ಹಾಸನ, ರಾಮನಗರ, ಚನ್ನಪಟ್ಟಣದಲ್ಲಿ ಒಂದೇ ಒಂದು ಗುಂಟೆ ಜಾಗ ದಾನ ಮಾಡಿದ್ದಾರಾ ಎಂದು ಡಿಸಿಎಂ ಡಿ.ಕೆ. ಶಿವಕುಮಾರ್ ಅವರು ವಾಗ್ದಾಳಿ ನಡೆಸಿದ್ದಾರೆ.

ಚನ್ನಪಟ್ಟಣ ಉಪಚುನಾವಣೆಯ ಕಾಂಗ್ರೆಸ್ ಅಭ್ಯರ್ಥಿ ಸಿ.ಪಿ. ಯೋಗೇಶ್ವರ್ ಪರವಾಗಿ ಶುಕ್ರವಾರ ಚಕ್ಕೆರೆ, ಹೊನ್ನನಾಯಕನಹಳ್ಳಿ ಮತ್ತಿತರ ಚುನಾವಣೆ ಪ್ರಚಾರ ಸಭೆ ನಡೆಸಿದರು.

ಯಾರು ಬೇಕಾದರೂ ವಿಚಾರಿಸಿ: ದೇವೇಗೌಡರು ನಿನ್ನೆ ಚುನಾವಣೆ ಪ್ರಚಾರ ಮಾಡುತ್ತಾ ಡಿ.ಕೆ. ಸಹೋದರರು ಜಮೀನು ಕಬ್ಜ ಮಾಡಿಕೊಂಡಿದ್ದು, ಶಾಲೆ ಕಟ್ಟಲು ಜಾಗ ನೀಡುತ್ತಿಲ್ಲ. ಜಾಗ ಕೇಳಿದರೆ ದುಡ್ಡು, ದುಡ್ಡು ಅಂತಾರೆ ಎಂದು ಆರೋಪ ಮಾಡಿದ ಬಗ್ಗೆ ಮಾಧ್ಯಮಗಳಲ್ಲಿ ನೋಡಿದೆ. ನಿಮಗೆ ಕನಕಪುರದಲ್ಲಿ ಸಂಬಂಧಿಕರಿದ್ದರೆ ಕೇಳಿ ನೋಡಿ. ಹಳ್ಳಿಮಕ್ಕಳಿಗೆ ಶಿಕ್ಷಣ ಸಿಗಬೇಕು ಎಂದು ಶಾಲೆಗಳ ನಿರ್ಮಾಣಕ್ಕೆ ನಾವು ಮೂರು ಕಡೆ ನಮ್ಮ ತಂದೆಗೆ ಸೇರಿದ 25 ಎಕರೆ ಜಾಗವನ್ನು ದಾನ ಮಾಡಿದ್ದೇವೆ. ಯಾರು ಬೇಕಾದರೂ ಹೋಗಿ ನೋಡಬಹುದು. ಕುಮಾರಸ್ವಾಮಿ ಹಾಗೂ ದೇವೇಗೌಡರೇ, ನೀವು ಎಲ್ಲಾದರೂ ಒಂದು ಎಕರೆ ಜಾಗ ದಾನ ಮಾಡಿದ್ದೀರಾ? ನಾನು ನಿಮ್ಮ ಹಾಗೂ ನಿಮ್ಮ ಜಮೀನಿನ ವಿಚಾರ ಈಗ ಮಾತನಾಡಲು ಹೋಗುವುದಿಲ್ಲ. ಚುನಾವಣೆಗಾಗಿ ನಿಮ್ಮನ್ನು ಟೀಕಿಸುವುದಿಲ್ಲ. ನಿಮ್ಮ ವಯಸ್ಸಿಗೆ ನಾನು ಗೌರವ ನೀಡುತ್ತೇನೆ. ಬಡವರಿಗೆ ಆಗಿರುವ ಮೋಸದ ಬಗ್ಗೆ ಧ್ವನಿ ಎತ್ತಲು ನಾನು ಈ ಪ್ರಶ್ನೆ ಕೇಳಬೇಕಾಗಿದೆ. ಹಾಸನ, ರಾಮನಗರ, ಚನ್ನಪಟ್ಟಣದಲ್ಲಿ ನೀವು ಹಾಗೂ ನಿಮ್ಮ ಕುಟುಂಬದವರು ಒಂದು ಗುಂಟೆ ಜಮೀನನ್ನು ನೀಡಿದ್ದೀರಾ? ಎಂದು ಪ್ರಶ್ನಿಸಿದರು.

ಚನ್ನಪಟ್ಟಣ ಕ್ಷೇತ್ರದಲ್ಲಿ ಕಾಂಗ್ರೆಸ್ ಅಭ್ಯರ್ಥಿ ಯೋಗೇಶ್ವರ್ ಪರ ಪ್ರಚಾರ ಕೈಗೊಂಡ ಡಿಸಿಎಂ ಡಿ.ಕೆ.ಶಿವಕುಮಾರ್. ಸಚಿವ ರಾಮಲಿಂಗಾರೆಡ್ಡಿ, ಇತರ ನಾಯಕರು ಇದ್ದರು.

ಜನರಿಗೆ ನೆರವಾಗಿದ್ದು ನಾವಲ್ಲವೇ..?: ಕುಮಾರಸ್ವಾಮಿ ಅವರೇ ನೀವು ಹಾಗೂ ನಿಮ್ಮ ಪತ್ನಿ ರಾಮನಗರ ಹಾಗೂ ಚನ್ನಪಟ್ಟಣದಲ್ಲಿ ಶಾಸಕರಾಗಿದ್ದವರು. ನೀವು ಕೋವಿಡ್ ಸಮಯದಲ್ಲಿ ಜನರಿಗೆ ನೆರವಾಗಿದ್ದೀರಾ? ಡಿ.ಕೆ. ಸುರೇಶ್ ಜನರಿಗೆ ನೆರವಾಗಲಿಲ್ಲವೇ? ಅನಾಥ ಶವಗಳಿಗೆ ಅಂತ್ಯಸಂಸ್ಕಾರ ಮಾಡಲಿಲ್ಲವೇ? ಇಂತಹ ಒಂದು ಕೆಲಸವನ್ನು ನೀವು ಮಾಡಲಿಲ್ಲ. ಮನೆಯಲ್ಲಿ ಅವಿತು ಕುಳಿತಿದ್ರಿ. ಕಷ್ಟಕ್ಕೆ ಆಗಲಿಲ್ಲವಾದರೆ ಮತ್ತೆ ಯಾವಾಗ ಜನರ ಜೊತೆ ನಿಲ್ಲುತ್ತೀರಾ ಎಂದು ಡಿಸಿಎಂ ತೀಕ್ಷ್ಣವಾಗಿ ಪ್ರಶ್ನಿಸಿದರು.

ಕಾರ್ಯಕರ್ತರ ಪರಿಸ್ಥಿತಿ ಏನು?: ನನ್ನ ಮೊಮ್ಮಗನ ಪಟ್ಟಾಭಿಷೇಕ ಮಾಡುವವರೆಗೂ ನಾನು ಬದುಕಿರುತ್ತೇನೆ ಎಂದು ದೇವೇಗೌಡರು ಹೇಳಿದ್ದಾರೆ. ಬಹಳ ಸಂತೋಷ, ನೀವು ನಿಮ್ಮ ಮೊಮ್ಮಗನ ಪಟ್ಟಾಭಿಷೇಕ ಮಾಡಿ. ಆದರೆ ನಿಮಗಾಗಿ ದುಡಿದ ಕಾರ್ಯಕರ್ತರ ಪರಿಸ್ಥಿತಿ ಏನಾಗಬೇಕು ಎಂದು ನಿಮ್ಮನ್ನು ಕೇಳಲು ಬಯಸುತ್ತೇನೆ. ಕುಮಾರಸ್ವಾಮಿ ಅವರು ಕ್ಷೇತ್ರದ ಯಾವುದಾದರೂ ಒಬ್ಬ ಕಾರ್ಯಕರ್ತನಿಗೆ ಅಧಿಕಾರ ಕೊಟ್ಟಿದ್ದಾರಾ? ಇಲ್ಲ. ಈ ಕ್ಷೇತ್ರದ ಬಡವರನ್ನು ಮೇಲೆತ್ತಲು ನಾವಿದ್ದೇವೆ, ಯೋಗೇಶ್ವರ್ ಇದ್ದಾರೆ ಎಂದು ಹೇಳಿದರು.

ಕುಮಾರಸ್ವಾಮಿ ಅವರು ಸಂಸದರಾಗಬೇಕು ಎಂದು ಈ ಕ್ಷೇತ್ರ ಬಿಟ್ಟು ಹೋದರು. ಈ ಕ್ಷೇತ್ರದ ಶಾಸಕ ಸ್ಥಾನಕ್ಕೆ ರಾಜೀನಾಮೆ ನೀಡಿ ಕೇಂದ್ರ ಮಂತ್ರಿಯಾದ ನಂತರ ಮತ್ತೆ ನಿಮ್ಮ ಬಳಿ ಬಂದು ಈ ಭಾಗದಲ್ಲಿ ಕೈಗಾರಿಕೆ, ಕಾರ್ಖಾನೆ ಮಾಡುತ್ತೇವೆ, ನಿಮಗೆ ಉದ್ಯೋಗ ನೀಡುತ್ತೇವೆ ಎಂದು ಜನರಿಗೆ ಭರವಸೆ ನೀಡಬಹುದಿತ್ತು. ಆದರೆ ಆ ಕೆಲಸ ಮಾಡಲಿಲ್ಲ.

ಕುಮಾರಸ್ವಾಮಿ ಕೈಗಾರಿಕೆ ಮಾಡುವುದಾದರೆ ಜಾಗ ನೀಡಲು ಸಿದ್ಧ: ನಾನು ಈ ಕ್ಷೇತ್ರದಲ್ಲಿ ಉದ್ಯೋಗ ಮೇಳ ನಡೆಸಿದ ಬಳಿಕ, ಕುಮಾರಸ್ವಾಮಿ ಅವರು ಮಂಡ್ಯದಲ್ಲಿ ಉದ್ಯೋಗ ಮೇಳ ನಡೆಸಿದರು. ಅದೇ ಕೆಲಸವನ್ನು ರಾಮನಗರ ಹಾಗೂ ಚನ್ನಪಟ್ಟಣ ಕ್ಷೇತ್ರದಲ್ಲಿ ಯಾಕೆ ಮಾಡಲಿಲ್ಲ? ನಾವು ಕೈಗಾರಿಕೆ ಮಾಡಲು ಡಿ.ಕೆ. ಶಿವಕುಮಾರ್ ಜಮೀನು ನೀಡುತ್ತಿಲ್ಲ ಎಂದು ಸುಳ್ಳು ಆರೋಪ ಮಾಡಿದ್ದಾರೆ. ಒಂದು ವೇಳೆ ಅವರು ಕೈಗಾರಿಕೆ, ಕಾರ್ಖಾನೆ ಮಾಡಲು ಅನುಮತಿ ನೀಡಿದರೆ, ಕೇತಗಾನಹಳ್ಳಿಯಲ್ಲಿ 200-300 ಎಕರೆ ಸೇರಿದಂತೆ ಇರುವ ಜಮೀನು ನೀಡಲು ಸಿದ್ಧರಿದ್ದೇವೆ. ಬಡವರಿಗೆ ಅನುಕೂಲ ಮಾಡುವ ಕೆಲಸಕ್ಕೆ ನಾವು ಎಂದಿಗೂ ಬೇಡ ಎನ್ನುವುದಿಲ್ಲ ಎಂದು ಡಿಕೆಶಿ ಸ್ಪಷ್ಟಪಡಿಸಿದರು.

ಎಚ್‌ಡಿಕೆ-ಎಚ್‌ಡಿಡಿಗೆ ಸವಾಲು: ಯೋಗೇಶ್ವರ್ ಕೆರೆಗೆ ನೀರು ತುಂಬಿಸಿ ರೈತರಿಗೆ ನೆರವಾಗಿದ್ದಾರೆ. ಸತ್ತೇಗಾಲದಿಂದ ನೀರು ತರುವ ಯೋಜನೆ ಮಾಡುತ್ತಿದ್ದೇವೆ. ಇಂತಹ ಒಂದೇ ಒಂದು ಕಾರ್ಯಕ್ರಮವನ್ನು ಮಾಡಿದ್ದೇವೆ ಎಂದು ಕುಮಾರಸ್ವಾಮಿ ಹಾಗೂ ದೇವೇಗೌಡರು ಹೇಳಿದರೇ ಈ ಕೂಡಲೇ ನಾನು ಈ ಚುನಾವಣಾ ಪ್ರಚಾರ ನಿಲ್ಲಿಸಿ ಇಲ್ಲಿಂದ ಹೊರಟುಹೋಗುತ್ತೇನೆ ಎಂದು ಡಿಕೆಶಿ ಘೋಷಿಸಿದರು.

ಚನ್ನಪಟ್ಟಣಕ್ಕೆ ಕುಮಾರಸ್ವಾಮಿ ಏನು ಮಾಡಿದ್ದಾರೆ?

ಯೋಗೇಶ್ವರ್ ಅವರು 4-5 ಕೋಟಿ ರೂ. ವೆಚ್ಚ ಮಾಡಿ ಬಿಸಿಲಮ್ಮ ದೇವಾಲಯ ಅಭಿವೃದ್ಧಿ ಮಾಡಿದ್ದಾರೆ. ಮಹದೇಶ್ವರ ದೇವಾಲಯ ಅಭಿವೃದ್ಧಿ ಮಾಡಿದ್ದಾರೆ. ಅದನ್ನು ನೋಡಿ ಸಂತೋಷವಾಗಿದೆ. ಕುಮಾರಸ್ವಾಮಿ ಅವರು ರಾಮನಗರ, ಚನ್ನಪಟ್ಟಣ ಕ್ಷೇತ್ರದಲ್ಲಿ ಒಂದು ದೇವಾಲಯ ಅಭಿವೃದ್ಧಿ ಮಾಡಿದ್ದಾರಾ? ಒಂದೇ ಒಂದು ಶುದ್ಧ ಕುಡಿಯುವ ನೀರಿನ ಘಟಕ ನೀಡಿದ್ದಾರಾ? ನೀವು ಒಂದೊಂದು ಮತಕ್ಕೆ 2-3 ಸಾವಿರ ರುಪಾಯಿ ನೀಡಬಹುದು. ಆದರೆ ನಮ್ಮ ಸರ್ಕಾರ ಗ್ಯಾರಂಟಿ ಯೋಜನೆಗಳ ಮೂಲಕ ಬಡವರು ಬದುಕು ಕಟ್ಟಿಕೊಳ್ಳಲು ದಾರಿದೀಪವಾಗಿದೆ. ಇದಕ್ಕಾಗಿ 56 ಸಾವಿರ ಕೋಟಿ ನೀಡುತ್ತಿದ್ದೇವೆ ಎಂದು ಡಿ.ಕೆ. ಶಿವಕುಮಾರ್ ವಿವರಿಸಿದರು.

ಸಂಡೂರು ಮತದಾರರಿಗೆ ಸಿಎಂ ಸಿದ್ದರಾಮಯ್ಯ ಮನವಿ

ರೆಡ್ಡಿ ಪಟಾಲಂ ರಾಜಕೀಯವಾಗಿ ಮತ್ತೆ ಬೆಳೆಯದಂತೆ ನೋಡಿಕೊಳ್ಳಿ

ಬಳ್ಳಾರಿ: ನಿಮಗೆ ಕೈ ಮುಗಿದು ಕೇಳುತ್ತೇನೆ, ಜನಾರ್ದನ ರೆಡ್ಡಿ ಪಟಾಲಂ ರಾಜಕೀಯವಾಗಿ ಮತ್ತೆ ಬೆಳೆಯದಂತೆ ಮಾಡಬೇಕು. ಇದು ಸಂಡೂರು ಉಪಚುನಾವಣೆ ಪ್ರಚಾರದ ವೇಳೆ ಮುಖ್ಯಮಂತ್ರಿ ಸಿದ್ದರಾಮಯ್ಯ ಮತದಾರರಿಗೆ ಮಾಡಿದ ಮನವಿ..

ಬನ್ನಿಹಟ್ಟಿ ಸಮಾವೇಶದಲ್ಲಿ ಶುಕ್ರವಾರ ಭಾಷಣ ಮಾಡಿದ ಅವರು, ಇದು ಉಪಚುನಾವಣೆ ಆದರೂ ಬಹಳ ಮಹತ್ವದ ಚುನಾವಣೆ. ಬಿಜೆಪಿಯವರು ಸುಳ್ಳು ಹೇಳಿ, ಹಣ ಖರ್ಚುಮಾಡಿ ಸಂಡೂರು ಗೆಲ್ಲಲು ಯೋಜನೆ ಮಾಡಿದ್ದಾರೆ ಎಂದು ಆರೋಪಪಿಸಸಿದರು.

ಗಣಿ ಲೂಟಿಕೋರರು: ಜನಾರ್ದನ ರೆಡ್ಡಿ ಯಾರು, ಏನು ಎಂದು ನಿಮಗೆಲ್ಲಾ ಗೊತ್ತಿದೆ. ಬಳ್ಳಾರಿಯನ್ನು ರಿಪಬ್ಲಿಕ್ ಬಳ್ಳಾರಿ ಮಾಡಿದವರು. ಅಕ್ರಮ ಗಣಿಗಾರಿಕೆ ಮಾಡಿ ಲೂಟಿ ಮಾಡಿದವರು. ಈ ಚುನಾವಣೆಯಲ್ಲಿ ಬಿಜೆಪಿ ಅಭ್ಯರ್ಥಿಯನ್ನು ಗೆಲ್ಲಿಸುತ್ತೇವೆಂದು ಜವಾಬ್ದಾರಿ ತಗೊಂಡಿದ್ದಾರೆ. ರೆಡ್ಡಿ ಬ್ರದರ್ಸ್, ರಾಮುಲು ಸೇರಿ ಇಲ್ಲಿ ಬಡತನ ಇದೆ, ಶೋಷಣೆ ಇತ್ತು. ಅವರ ಪಟಾಲಂ ಬಳ್ಳಾರಿ ಜಿಲ್ಲೆಯನ್ನು ಹಾಳುಮಾಡಿದ್ದಾರೆ, ಇವರ ಕಪಿ ಮುಷ್ಠಿಯಿಂದ ಬಳ್ಳಾರಿಯನ್ನು ತಪ್ಪಿಸಬೇಕಿತ್ತು. ಗುಡ್ಡಗಳನ್ನು ನೆಲಸಮ ಮಾಡುತ್ತಿದ್ದಾರೆಂದು ಬೆಂಗಳೂರಿನಿಂದ ಬಳ್ಳಾರಿಗೆ ಪಾದಯಾತ್ರೆ ಮಾಡಿದ್ದೆವು ಎಂದು ಸಿಎಂ ಸಿದ್ದರಾಮಯ್ಯ ರೆಡ್ಡಿ ಪಟಾಲಂ ವಿರುದ್ಧ ಕೆಂಡಕಾರಿದರು.

ಸಂಡೂರು ಕ್ಷೇತ್ರದ ಬನ್ನಿಹಟ್ಟಿಯಲ್ಲಿ ಕಾಂಗ್ರೆಸ್ ಅಭ್ಯರ್ಥಿ ಪರ ಸಿಎಂ ಚುನಾವಣಾ ಪ್ರಚಾರ ನಡೆಸಿದರು.

ನಾನೊಮ್ಮೆ ಬಳ್ಳಾರಿ ಜಿಲ್ಲೆಯ ಅಲ್ಲಿಪುರಕ್ಕೆ ಬಂದಿದ್ದೆ. ಯಾರದೋ ಮನೆಯಲ್ಲಿ ನೀರು ಕುಡಿಯಲು ಹೋಗಿದ್ದೆ. ಆಗ ಆ ಮನೆಯವರು, ನೀವು ಬಂದಿದ್ದು ಯಾರಿಗೂ ಹೇಳಬೇಡಿ ಸರ್ ಎಂದಿದ್ರು. ಅಷ್ಟೊಂದು ಭಯವನ್ನು ಅವರು ಸೃಷ್ಟಿಸಿದ್ದರು. ಇಂತಹವರು ಬಳ್ಳಾರಿ ಜಿಲ್ಲೆಗೆ ಮತ್ತೆ ಬೇಕೇ..? ಅವರ ಅಭ್ಯರ್ಥಿ ಗೆಲ್ಲಬೇಕಾ..?

- ಸಿದ್ದರಾಮಯ್ಯ, ಸಿಎಂ

ಅನ್ನಪೂರ್ಣ ಗೆದ್ದರೆ ನಾನೇ ಗೆದ್ದಂತೆ

ನಾವಿನ್ನೂ ಮೂರುವರೆ ವರ್ಷ ಅಧಿಕಾರದಲ್ಲಿ ಇರುತ್ತೇವೆ. ಅಲ್ಲಿಯವರೆಗೂ ನಾವು ಗ್ಯಾರಂಟಿಗಳನ್ನು ಯಶಸ್ವಿಯಾಗಿ ಮುಂದುವರಿಸುತ್ತೇವಿ. ಬಿಜೆಪಿ ಅಪಪ್ರಚಾರವನ್ನು ನಂಬಬೇಡಿ. ಸುಳ್ಳುಗಳಿಗೆ ಮೋಸ ಹೋಗಬೇಡಿ. ಹೃದಯದ ಮಾತು ಕೇಳಿ ಅಭಿವೃದ್ಧಿಗೆ ನಿಮ್ಮ ಮತ ನೀಡಿ. ಅನ್ನಪೂರ್ಣಮ್ಮ ಗೆದ್ದರೆ ನಾನೇ ಗೆದ್ದ ಹಾಗೆ. ಅನ್ನಪೂರ್ಣಮ್ಮ ಅವರಿಗೆ ಬೀಳುವ ಪ್ರತಿ ಮತ ನನಗೆ ಮತ್ತು ಸಂತೋಷ್ ಲಾಡ್ ಅವರಿಗೆ ಹಾಕಿದಂತೆ ಎಂದು ಮುಖ್ಯಮಂತ್ರಿಯವರು ಮನವಿ ಮಾಡಿದರು.

ಸಿಎಂ, ಡಿಸಿಎಂ ಸಚಿವರ ದಂಡೇ ಕ್ಷೇತ್ರಕ್ಕೆ ಚನ್ನಪಟ್ಟಣಕ್ಕೆ | ಕಾಂಗ್ರೆಸ್ ವಿರುದ್ಧ ಎಚ್‌ಡಿಕೆ ವಾಗ್ದಾಳಿ

ಒಬ್ಬ ಯುವಕನ ಕಟ್ಟಿಹಾಕಲು ಸರಕಾರವೇ ದಂಡೆತ್ತಿ ಬಂದಿದೆ

ರಾಮನಗರ: ಕೇವಲ ಒಬ್ಬ ಯುವಕನನ್ನು ಕಟ್ಟಿ ಹಾಕಲು ಚನ್ನಪಟ್ಟಣದಲ್ಲಿ ಸರಕಾರದ ಸಚಿವರ ದಂಡು ದಂಡೆತ್ತಿ ಬಂದಿದೆ ಎಂದು ಕೇಂದ್ರ ಸಚಿವ ಎಚ್.ಡಿ.ಕುಮಾರಸ್ವಾಮಿ ಆಕ್ರೋಶ ವ್ಯಕ್ತಪಡಿಸಿದರು.

ಪ್ರಚಾರದ ನಡುವೆ ಕಲ್ಲಾಪುರದಲ್ಲಿ ಭಾಷಣ ಮಾಡಿದ ಅವರು, ನಿಖಿಲ್ ಕುಮಾರಸ್ವಾಮಿ ಕಣದಲ್ಲಿ ಇದ್ದಾರೆ. ಅವರನ್ನು ಕಟ್ಟಿಹಾಕಲು ಮುಖ್ಯಮಂತ್ರಿ, ಡಿಸಿಎಂ ಕೂಡ ಬಂದಿದ್ದಾರೆ, ಹದಿನೈದಕ್ಕೂ ಹೆಚ್ಚು ಸಚಿವರು, ಮೂವತ್ತಕ್ಕೂ ಹೆಚ್ಚು ಶಾಸಕರು ದಂಡೆತ್ತಿ ಬಂದಿದ್ದಾರೆ. ಆದರೆ, ಜನರು ನಮ್ಮ ಜತೆ ಇದ್ದಾರೆ ಎಂದು ಅವರು ವಿಶ್ವಾಸ ವ್ಯಕ್ತಪಡಿಸಿದರು. ಕ್ಷೇತ್ರಕ್ಕೆ ನಾನು ಮಾಡಿರುವ ಕೆಲಸಗಳ ಬಗ್ಗೆ ಕಾಂಗ್ರೆಸ್ ನಾಯಕರು ಪ್ರಶ್ನೆ ಮಾಡುತ್ತಾರೆ. ಅವರಿಗೆ ಕಣ್ಣಿಲ್ಲವೇ? ಪ್ರತಿ ಹಳ್ಳಿಯಲ್ಲಿಯೂ 8ರಿಂದ 10 ಕೋಟಿ ಮೌಲ್ಯದ ಅಭಿವೃದ್ಧಿ ಕಾರ್ಯಗಳು ಆಗಿವೆ. ಇವೆಲ್ಲವನ್ನೂ ಕಣ್ಣಿಗೆ ಕಾಣುತ್ತಿಲ್ಲವೇ ಎಂದು ಅವರು ಆಕ್ರೋಶ ವ್ಯಕ್ತಪಡಿಸಿದರು.

ಜನರ ಮೇಲೆ ಸರಕಾರದಿಂದ ಹೊರೆ: ಕಾಂಕ್ರೀಟ್ ರೋಡ್, ಹೈಮಾಸ್ಕ್ ಲೈಟ್ ಸೇರಿದಂತೆ ಸಾಕಷ್ಟು ಮೂಲಸೌಕರ್ಯ ಕಲ್ಪಿಸಿದ್ದೇನೆ. ಬೆಂಗಳೂರಿನಲ್ಲೂ ಇಂತಹ ಉತ್ತಮ ರಸ್ತೆಗಳು ಇಲ್ಲ. ಕೇವಲ 8-10 ಹಳ್ಳಿಗೆ ಅಷ್ಟೇ ಕೆಲಸ ಆಗಿಲ್ಲ. ಇಡೀ ಕ್ಷೇತ್ರದಲ್ಲಿ ಅಭಿವೃದ್ಧಿ ಕೆಲಸ ಆಗಿದೆ. ಎಷ್ಟು ಕೊಳವೆಬಾವಿ ಕೊಟ್ಟಿದ್ದೇವೆ ಎನ್ನುವುದಕ್ಕೆ ಲೆಕ್ಕ ಇದೆ. ಇವರ ಕಥೆ ಹೇಳುವ ಹಾಗೆಯೇ ಇಲ್ಲ. ದಲಿತ ಸಮುದಾಯದ ಅಭಿವೃದ್ಧಿಗೆ ಇಟ್ಟ ಹಣವನ್ನು ಗ್ಯಾರಂಟಿಗೆ ಹಾಕೊಂಡಿದ್ದಾರೆ. ಹೊಸದಾಗಿ 1.05 ಲಕ್ಷ ಕೋಟಿ ಸರ್ಕಾರ ಸಾಲಮಾಡಿ ಜನರ ಮೇಲೆ ಹೊರೆಹಾಕುತ್ತಿದೆ. ಇದನ್ನು ಸೇರಿಸಿದರೆ ರಾಜ್ಯದ ಒಟ್ಟು ಸಾಲ 7.5. ಲಕ್ಷ ಕೋಟಿ ಆಗುತ್ತದೆ. ಅದನ್ನು ತೀರಿಸೋಕೆ ಜನರ ಜೇಬಿಗೆ ಕೈ ಹಾಕುತ್ತಿದ್ದಾರೆ ಎಂದು ಕುಮಾರಸ್ವಾಮಿ ಕಿಡಿಕಾರಿದರು.

ನನ್ನಿಂದ ನಿಮಗೆ ಅನ್ಯಾಯ ಆಗಿಲ್ಲ. ಒಬ್ಬ ರೈತನ ಜಮೀನಲ್ಲಿ ಇದ್ದ ಬಂಡೆ ಹೊಡೆದು ಅವನಿಗೆ ಅನ್ಯಾಯ ಮಾಡಿದರು ಅವರು ಎಂದು ಡಿಕೆ ಸಹೋದರರ ಮೇಲೆ ಹರಿಹಾಯ್ದ ಕುಮಾರಸ್ವಾಮಿ, ನಾನು ಅವರ ಹಾಗೆ ಮಾಡಿಲ್ಲ. ನಿಖಿಲ್‌ಗೆ ಒಂದು ಅವಕಾಶ ಕೊಡಿ. ಈ ಕೆಟ್ಟ ಕಾಂಗ್ರೆಸ್ ಆಡಳಿತಕ್ಕೆ ಅಂಕುಶ ಹಾಕಬಹುದು ಎಂದು ಮನವಿ ಮಾಡಿದರು.

ಕಲ್ಲಾಪುರದಲ್ಲಿ ಕೇಂದ್ರ ಸಚಿವ ಕುಮಾರಸ್ವಾಮಿ ನಿಖಿಲ್ ಪರ ಪ್ರಚಾರ ಕೈಗೊಂಡರು.

ಅವಳಿ ನಗರ ದಿನ ದೂರವಿಲ್ಲ

ಚನ್ನಪಟ್ಟಣ - ರಾಮನಗರ ಅವಳಿ ನಗರ ಆಗುವ ದಿನ ದೂರವಿಲ್ಲ. ಬೃಹತ್ ಕಾರ್ಖಾನೆ ತಂದು ಸ್ಥಳೀಯ ಯುವಜನರಿಗೆ ಉದ್ಯೋಗ ಕೊಡುವ ಕೆಲಸ ಮಾಡುತ್ತೇನೆ. ಈ ಬಗ್ಗೆ ನಾನು ಹಲವರ ಜತೆ ಸಮಾಲೋಚನೆ ನಡೆಸಿದ್ದೇನೆ. ಮಂಡ್ಯ, ಚನ್ನಪಟ್ಟಣ, ರಾಮನಗರ ಭಾಗದಲ್ಲಿ ಕೈಗಾರಿಕೆಗಳನ್ನು ತರುವ ಬಗ್ಗೆ ಪ್ರಯತ್ನ ಮಾಡುತ್ತೇನೆ ಎಂದು ಸಚಿವ ಎಚ್‌ಡಿಕೆ ಭರವಸೆ ನೀಡಿದರು.

ಸುರೇಶ್ ಆಡಿಯೋ ಬಿಡುಗಡೆ

ಚನ್ನಪಟ್ಟಣ: ಚುನಾವಣೆಗೆ ಮೊದಲು ಡಿ.ಕೆ. ಸಹೋದರರು ಹಾಗೂ ಕಾಂಗ್ರೆಸ್ ಅಭ್ಯರ್ಥಿ ಹಾದಿಬೀದಿಯಲ್ಲಿ ಬೈದಾಡಿಕೊಂಡಿದ್ದರು. ಈಗ ಪರಸ್ಪರ ಅಪ್ಪಿಕೊಂಡು ನಾಟಕ ಮಾಡುತ್ತಿದ್ದಾರೆ ಎಂದು ಕೇಂದ್ರ ಸಚಿವ ಎಚ್.ಡಿ. ಕುಮಾರಸ್ವಾಮಿ ವಾಗ್ದಾಳಿ ನಡೆಸಿದ್ದಾರೆ. ಮಾಜಿ ಸಂಸದ ಡಿ.ಕೆ. ಸುರೇಶ್ ಅವರು ಸಿ.ಪಿ. ಯೋಗೇಶ್ವರ್‌ಗೆ ಈ ಹಿಂದೆ ವಾಚಾಮಗೋಚರವಾಗಿ ನಿಂದಿಸಿದ್ದ ಆಡಿಯೊವನ್ನು ಎಚ್.ಡಿ.ಕೆ. ಬಿಡುಗಡೆ ಮಾಡಿದ್ದಾರೆ. ಈ ಆಡಿಯೋದಲ್ಲಿ ಯೋಗೇಶ್ವರ್, ಅವನು ರಿಯಲ್ ಎಸ್ಟೇಟ್‌ನಲ್ಲಿ ಯಾರ್‍ಯಾರಿಗೆ ಟೋಪಿ ಹಾಕಿದ್ದಾನೆ ಎಂದು ಬಿಡದಿಯಲ್ಲಿ ಕೇಳಿದ್ರೆ ಎಲ್ಲಾ ಹೇಳ್ತಾರೆ . ಹೇಳಿದ್ನಲ್ಲಪ್ಪಾ.. ಬಿಡದಿಯಲ್ಲಿ ಎಲ್ಲರಿಗೂ ಮೆಗಾಸಿಟಿ ಮಾಡ್ತೀನಿ ಅಂತ ಟೋಪಿ ಹಾಕಿದ್ನಲ್ಲಾ.. ಮರೆತೋಗಿದ್ದಾನಾ ಎನ್ನುವ ಸಂಭಾಷಣೆ ಇದೆ. ಎಲ್ಲರನ್ನೂ ಬ್ರದರ್ ಅಂತಲೇ ಕರೆಯುತ್ತೇನೆ. ಅದರಲ್ಲೇನಿದೆ? ಇವರೇನು? ಇವರ ಅಸಲಿ ಬಂಡವಾಳ ಎಲ್ಲರಿಗೂ ಗೊತ್ತಿದೆ ಎಂದರು.

ಮದ್ಯ ಮಾರಾಟ ನಿಷೇಧ

ಹೊಸಪೇಟೆ: ನ.13ರಂದು ಸಂಡೂರು ವಿಧಾನಸಭಾ ಕ್ಷೇತ್ರದ ಉಪ ಚುನಾವಣೆ ನಡೆಯುವ ಹಿನ್ನೆಲೆಯಲ್ಲಿ ನ.11ರ ಸಂಜೆ 6ರಿಂದ ನ.13ರ ಸಂಜೆ 6ರ ವರೆಗೆ ಸಂಡೂರಿಗೆ ಹೊಂದಿಕೊಂಡ ಹೊಸಪೇಟೆ ಮತ್ತು ಕೂಡ್ಲಿಗಿಯ ಗಡಿಭಾಗದ 5 ಕಿ.ಮೀ ವ್ಯಾಪ್ತಿಯ ಒಳಗಡೆ ಮದ್ಯ ತಯಾರಿಕೆ, ಸಾಗಾಣಿಕೆ ಹಾಗೂ ಮದ್ಯ ಮಾರಾಟವನ್ನು ವಿಜಯನಗರ ಜಿಲ್ಲಾಧಿಕಾರಿ ಎಂ.ಎಸ್.ದಿವಾಕರ್ ನಿಷೇಧಿಸಿದ್ದಾರೆ. ಬಾರ್ ಮತ್ತು ರೆಸ್ಟೋರೆಂಟ್, ಕ್ಲಬ್, ಹೋಟೆಲ್, ಡಾಬಾಗಳಲ್ಲಿ ಮತ್ತು ಸಾರ್ವಜನಿಕ ಹಾಗೂ ಖಾಸಗಿ ಸ್ಥಳಗಳಲ್ಲಿ ಮದ್ಯ ತಯಾರಿಕೆ, ಸಾಗಾಣಿಕೆ ಹಾಗೂ ಮಾರಾಟ ನಿಷೇಧಿಸಲಾಗಿದೆ.

ಇದು ನನ್ನ ಅನಿರೀಕ್ಷಿತ ಚುನಾವಣೆ: ನಿಖಿಲ್

ರಾಮನಗರ: ಈ ಚುನಾವಣೆ ಅನುಕಂಪದ ಮೇಲೆ ನಡೆಯುವ ಚುನಾವಣೆ ಅಲ್ಲ, ಅಭಿವೃದ್ಧಿ ಮೇಲೆ ನಡೆಯುವ ಚುನಾವಣೆ. ನಾವು ರಾಜ್ಯದಿಂದ ಅನುದಾನ ನಿರೀಕ್ಷೆ ಮಾಡಲು ಸಾಧ್ಯವಿಲ್ಲ, ಆದರೂ ಕೇಂದ್ರದಿಂದ ಅನುದಾನ ತಂದು ಕೆಲಸ ಮಾಡುತ್ತೇವೆ ಎಂದು ಎನ್‌ಡಿಎ ಅಭ್ಯರ್ಥಿ ನಿಖಿಲ್ ಕುಮಾರಸ್ವಾಮಿ ಎಂದು ಹೇಳಿದರು.

ಚನ್ನಪಟ್ಟಣದ ವಕೀಲರ ಸಂಘ ಆಯೋಜಿಸಿದ್ದ ಸಭೆಯಲ್ಲಿ ತಾಲ್ಲೂಕಿನ ವಕೀಲರ ಬಳಿ ಮತಯಾಚನೆ ಮಾಡಿ ಮಾತನಾಡಿದ ಅವರು, ಇದು ನನ್ನ ಅನಿರೀಕ್ಷಿತ ಚುನಾವಣೆ, ಇನ್ನು ಮೂರೂವರೆ ವರ್ಷ ಮಾತ್ರ ಬಾಕಿ ಇದೆ. ನನಗೆ ಒಂದು ಅವಕಾಶ ಕೊಟ್ಟು ನೋಡಿ, ಪಕ್ಷಾತೀತವಾಗಿ ನಾನು ಮನವಿ ಮಾಡುತ್ತಿದ್ದೇನೆ, ನಿಮ್ಮ ಸಹಕಾರ ನನ್ನ ಮೇಲೆ ಇರಲಿ ಎಂದು ಮನವಿ ಮಾಡಿದರು.

ಎಸ್‌ಟಿ ಮೀಸಲಾತಿಗೆ ಗೌಡರ ಹೋರಾಟ: ಮಂಡ್ಯದಲ್ಲಿ ಉದ್ಯೋಗ ಮೇಳ ಮಾಡಿದ್ದೆವು, ಇಡೀ ರಾಜ್ಯದ ಯುವಕರು ಉದ್ಯೋಗ ಮೇಳಕ್ಕೆ ಬಂದಿದ್ದರು. 1200 ಜನರಿಗೆ ಕೆಲಸ ಕೊಡಿಸಿದ್ದೇವೆ. ಇದನ್ನು ಮುಂದುವರಿಸುತ್ತೇವೆ ಎಂದ ಅವರು, ಎಸ್.ಟಿ. ಸಮುದಾಯಕ್ಕೆ ಮೀಸಲಾತಿ ಕೊಡಿಸಲು ದೇವೇಗೌಡರು ಹೋರಾಟ ಮಾಡುತ್ತಿದ್ದಾರೆ. ಪ್ರಧಾನಿ ಮೋದಿ ಅವರ ಜೊತೆ ದೇವೇಗೌಡರು ಮಾತನಾಡಿದ್ದಾರೆ. ಎಲ್ಲಾ ಸಮುದಾಯಗಳು ಮುಖ್ಯವಾಹಿನಿಗೆ ಬರಬೇಕು. ಈ ನಿಟ್ಟಿನಲ್ಲಿ ನಾವು ಕೆಲಸ ಮಾಡುತ್ತೇವೆ, ಈ ಬಾರಿ ನನ್ನ ಕೆಲಸ ನೋಡಲು ನನಗೆ ಒಂದು ಅವಕಾಶ ಕೊಡಿ ಎಂದು ವಕೀಲರಲ್ಲಿ ನಿಖಿಲ್ ಕುಮಾರಸ್ವಾಮಿ ಅವರು ಮನವಿ ಮಾಡಿದರು. ಬೆಂಗಳೂರು ವಕೀಲರ ಸಂಘದ ಅಧ್ಯಕ್ಷ ಎ.ಪಿ.ರಂಗನಾಥ್, ಚನ್ನಪಟ್ಟಣ ವಕೀಲರ ಸಂಘದ ಅಧ್ಯಕ್ಷ ಟಿ.ವಿ.ಗಿರೀಶ್ ಮೊದಲಾದವರು ಹಾಜರಿದ್ದರು.

ಹೊರಗಿನವರು ನ.11 ರ ಸಂಜೆ ಕ್ಷೇತ್ರ ಬಿಡಬೇಕು | ರಾಮನಗರ ಜಿಲ್ಲಾ ಚುನಾವಣಾಧಿಕಾರಿ ಸೂಚನೆ

ಚನ್ನಪಟ್ಟಣ: ನ.13ರಂದು ಮತದಾನಕ್ಕೆ ಸಜ್ಜು

ರಾಮನಗರ: ಚನ್ನಪಟ್ಟಣ ಕ್ಷೇತ್ರದ ಉಪ ಚುನಾವಣೆಗೆ ನ.13ರಂದು ಮತದಾನ ನಡೆಯಲಿದ್ದು, ನೀತಿಸಂಹಿತೆ ಜಾರಿಯಲ್ಲಿರುವ ಕಾರಣ ಕ್ಷೇತ್ರದ ಮತದಾರರಲ್ಲದವರು ನ.11ರ ಸೋಮವಾರ ಸಂಜೆ 5.30ರ ನಂತರ ಕ್ಷೇತ್ರ ಬಿಟ್ಟು ಹೊರಹೋಗಬೇಕು, ಇದು ಚನ್ನಪಟ್ಟಣ ಕ್ಷೇತ್ರದ ವ್ಯಾಪ್ತಿಗೆ ಮಾತ್ರ ಅನ್ವಯವಾಗುತ್ತದೆ ಎಂದು ಜಿಲ್ಲಾ ಚುನಾವಣಾಧಿಕಾರಿ ಯಶವಂತ್ ಗುರುಕರ್ ತಿಳಿಸಿದರು.

ನಗರದ ಜಿಲ್ಲಾಧಿಕಾರಿಗಳ ಕಚೇರಿಯಲ್ಲಿ ಪತ್ರಿಕಾಗೋಷ್ಠಿ ನಡೆಸಿದ ಅವರು, ಕ್ಷೇತ್ರದ ಮತದಾರರಲ್ಲದವರು ನ.11ರ ಸಂಜೆ 5.30ರ ನಂತರ ಕ್ಷೇತ್ರದ ವ್ಯಾಪ್ತಿಯಲ್ಲಿ ಇರುವಂತಿಲ್ಲ, ಆ ವೇಳೆಗೆ ಬಹಿರಂಗ ಪ್ರಚಾರ ಅಂತ್ಯಗೊಳ್ಳುವ ಕಾರಣ ಕ್ಷೇತ್ರ ವ್ಯಾಪ್ತಿಯಲ್ಲಿನ ಹೋಟೆಲ್‌ಗಳು, ರೆಸಾರ್ಟ್ಸ್, ಹೋಂಸ್ಟೇ, ಕಲ್ಯಾಣ ಮಂಟಪಗಳ ಮಾಲೀಕರಿಗೆ ಈ ಬಗ್ಗೆ ಮಾಹಿತಿ ನೀಡಿದ್ದು, ಅವರಿಂದ ಕ್ಷೇತ್ರದ ಮತದಾರರಲ್ಲದವರು ಅಥವಾ ಕ್ಷೇತ್ರದ ಚುನಾವಣಾ ಗುರುತಿನ ಚೀಟಿ ಇಲ್ಲದವರ ವಾಸ್ತವ್ಯಕ್ಕೆ ಅವಕಾಶ ನೀಡುವುದಿಲ್ಲ ಎಂದು ಪ್ರಮಾಣಪತ್ರ ಪಡೆಯಲಾಗುತ್ತಿದೆ ಎಂದರು.

ಮನೆಮನೆಗೆ ಪ್ರಚಾರಕ್ಕೆ ಅಡ್ಡಿಯಿಲ್ಲ: ಬಹಿರಂಗ ಪ್ರಚಾರ ಅಂತ್ಯಗೊಂಡ ನಂತರ ಮನೆ ಮನೆಗೆ ತೆರಳಿ ಪ್ರಚಾರ ಮಾಡಬಹುದು. ಮಾದರಿ ನೀತಿ ಸಂಹಿತೆಯನ್ನು ಪರಿಣಾಮಕಾರಿಯಾಗಿ ಅನುಷ್ಠಾನಗೊಳಿಸಲು 16 ಎಸ್‌ಎಸ್‌ಟಿ ತಂಡ ಮತ್ತು 9 ಎಫ್‌ಎಸ್‌ಟಿ ತಂಡಗಳನ್ನು ನಿಯೋಜಿಸಲಾಗಿದೆ. ಚನ್ನಪಟ್ಟಣ ಕ್ಷೇತ್ರ ವ್ಯಾಪ್ತಿಯಲ್ಲಿ 276 ಮತಗಟ್ಟೆಗಳನ್ನು ರಚಿಸಲಾಗಿದ್ದು, ವೆಬ್ ಕಾಸ್ಟಿಂಗ್‌ಗೆ ಪ್ರಕ್ರಿಯೆಗೆ ವ್ಯವಸ್ಥೆ ಮಾಡಿಕೊಳ್ಳಲಾಗಿದೆ. 119 ಮೈಕ್ರೋ ವೀಕ್ಷಕರನ್ನು ನಿಯೋಜಿಸಲಾಗಿದೆ. ಅವರು ಚುನಾವಣಾ ವೀಕ್ಷಕರ ನಿರ್ದೇಶನದಂತೆ ಕಾರ್ಯನಿರ್ವಹಿಸುತ್ತಾರೆ ಎಂದು ಜಿಲ್ಲಾಧಿಕಾರಿ ಮಾಹಿತಿ ನೀಡಿದರು. ನ.11ರ ಸೋಮವಾರ ಸಂಜೆ 6 ಗಂಟೆಯಿಂದ ನ.14ರ ಗುರುವಾರ ಬೆಳಿಗ್ಗೆ 6 ಗಂಟೆಯವರೆಗೆ ಮದ್ಯ ಮಾರಾಟ ನಿಷೇಧಿಸಿ ಶುಷ್ಕ ದಿನ (ಡ್ರೈಡೇ) ಎಂದು ಘೋಷಿಸಲಾಗಿದೆ ಎಂದು ತಿಳಿಸಿದರು.

ಚನ್ನಪಟ್ಟಣ ಉಪಚುನಾವಣೆ ಸಂಬಂಧ ರಾಮನಗರ ಜಿಲ್ಲಾಧಿಕಾರಿ ಯಶವಂತ ಗುರುಕರ್ ಸುದ್ದಿಗೋಷ್ಠಿಯಲ್ಲಿ ಮಾಹಿತಿ ನೀಡಿದರು.

ನೀತಿಸಂಹಿತೆ ಜಾರಿಯಲ್ಲಿರುವುದರಿಂದ ವ್ಯಕ್ತಿಯೊಬ್ಬರು ಗರಿಷ್ಠ 50,000 ರು. ಗಳ ನಗದು ಸಾಗಿಸಬಹುದು. ಅದಕ್ಕೂ ಹೆಚ್ಚಿನ ಮೊತ್ತ ಕೊಂಡೊಯ್ಯಬೇಕಾದರೆ ಸೂಕ್ತ ದಾಖಲೆ ಹೊಂದಿರಬೇಕು.

-ಯಶವಂತ್ ಗುರುಕರ್, ರಾಮನಗರ ಜಿಲ್ಲಾ ಚುನಾವಣಾಧಿಕಾರಿ

ಅರೆಸೈನಿಕ ಪಡೆಗಳ ಆಗಮನ

ಜಿಲ್ಲಾ ಪೊಲೀಸ್ ವರಿಷ್ಠಾಧಿಕಾರಿ ಕಾರ್ತಿಕ್‌ರೆಡ್ಡಿ ಮಾತನಾಡಿ, ಚನ್ನಪಟ್ಟಣ ಕ್ಷೇತ್ರಕ್ಕೆ ಈಗಾಗಲೇ 8 ಪ್ಯಾರಾ ಮಿಲಿಟರಿ ತಂಡ ಆಗಮಿಸಿದೆ, ಅದರಲ್ಲಿ 7 ಪಡೆಗಳನ್ನು 197 ಮತಗಟ್ಟೆಗಳ ಬಂದೋಬಸ್ತ್‌ಗೆ ನಿಯೋಜಿಸಲಾಗಿದೆ, 119 ಸೂಕ್ಷ್ಮ ಮತಗಟ್ಟೆಗಳನ್ನು ಸ್ಥಾಪಿಸಲಾಗಿದ್ದು, ಅದರಲ್ಲಿ ಒಬ್ಬರು ಪೊಲೀಸ್ ಹಾಗೂ ಒಬ್ಬರು ಗೃಹ ರಕ್ಷಕರು ಇರುತ್ತಾರೆ. ಸಾಮಾನ್ಯ ಮತಗಟ್ಟೆಗಳಿಗೆ ಪೊಲೀಸ್ ಸಿಬ್ಬಂದಿ ಹಾಗೂ 54 ಕ್ಲಸ್ಟರ್ ಮತಗಟ್ಟೆಗಳಿಗೆ ಎಎಸ್‌ಐ ರ್‍ಯಾಂಕ್ ಅಧಿಕಾರಿಗಳನ್ನು ಭದ್ರತೆಗಾಗಿ ನಿಯೋಜಿಸಲಾಗಿದೆ ಎಂದು ವಿವರಿಸಿದರು. ನೀತಿ ಸಂಹಿತೆ ಉಲ್ಲಂಘನೆಯ ಒಟ್ಟು 14 ಪ್ರಕರಣಗಳನ್ನು ದಾಖಲಿಸಲಾಗಿದ್ದು, ಆ 14 ಪ್ರಕರಣಗಳನ್ನು ಎಫ್‌ಐಆರ್ ಮಾಡಲಾಗಿದೆ ಎಂದರು.

ಕೊತ್ವಾಲ್ ಬಳಿ ಕೆಲಸಕ್ಕಿದ್ದ ಡಿಕೆಶಿ

ಪಾಂಡವಪುರ: ಪ್ರಧಾನಿ ನರೇಂದ್ರ ಮೋದಿ ಅವರಿಗೆ ಸರಿಸಾಟಿಯಾಗುವ ನಾಯಕ ಇಂಡಿಯಾ ಒಕ್ಕೂಟದಲ್ಲಿ ಒಬ್ಬ ನಾಯಕನಿಲ್ಲ ಮಾಜಿ ಪ್ರಧಾನಿ ಎಚ್.ಡಿ. ದೇವೇಗೌಡ ಆಕ್ರೋಶ ಹೊರಹಾಕಿದರು. ಚಿನಕುರಳಿಯ ರಾಮೇಶ್ವರ ದೇವಸ್ಥಾನದಲ್ಲಿ ಪೂಜೆ ಸಲ್ಲಿಸಿದ ನಂತರ ಸುದ್ದಿಗಾರರೊಂದಿಗೆ ಅವರು ಮಾತನಾಡಿದರು. ಚುನಾವಣೆಯ ಪ್ರಚಾರದ ವೇಳೆ ನಿಖಿಲ್ ಭಾವುಕರಾದ ವಿಚಾರವಾಗಿ ಮಾತನಾಡುವ ಡಿ.ಕೆ.ಶಿವಕುಮಾರ್ ಎಂದಾದರೂ ಕಣ್ಣೀರು ಹಾಕಿದ್ದಾರಾ.. ರೌಡಿ ಕೊತ್ವಾಲ್ ರಾಮಚಂದ್ರನ ಹತ್ತಿರ ನೂರು ರುಪಾಯಿಗೆ ಕೆಲಸ ಮಾಡುತ್ತಿದ್ದ ಡಿ.ಕೆ.ಶಿವಕುಮಾರ್ ಇವತ್ತು ನೆಹರು, ಇಂದಿರಾಗಾಂಧಿ ಆಳಿದ ಪಕ್ಷದ ಅಧ್ಯಕ್ಷನಾಗಿದ್ದಾನೆ. ದೇಶಕ್ಕೆ ಅನ್ನ ನೀಡುವ ರೈತನಿಗೆ ನೋವಾದಾಗ ಹೃದಯ ಮರುಗಿ ನಮಗೆ ಕಣ್ಣೀರು ಬರುತ್ತಿದೆ. ರೈತನಿಗೆ ನೋವಾದರೆ ನಮ್ಮ ವಂಶ ಕಣ್ಣೀರು ಹಾಕುತ್ತಿದೆ. ನಮಗೆ ಬಡವರ ಬಗ್ಗೆ ನೋವಿದೆ. ಕಣ್ಣೀರು ಹಾಕುವುದು ನಮ್ಮ ತಂದೆಯಿಂದಲೇ ಬಂದಿದೆ ಎಂದು ಗೌಡರು ತಿಳಿಸಿದರು.

ಸಂಡೂರು: 18 ಕಡೆ ಸಿಎಂ ಪ್ರಚಾರ

ಸಂಡೂರು: ಸಿಎಂ ಸಿದ್ದರಾಮಯ್ಯ ಸಂಡೂರು ಕ್ಷೇತ್ರದ 18 ಸ್ಥಳಗಳಲ್ಲಿ ಪ್ರಚಾರ ನಡೆಸಲಿದ್ದಾರೆ. ಅವರು ಕ್ಷೇತ್ರದಲ್ಲೇ ಉಳಿದು ಪ್ರಚಾರ ಮಾಡುತ್ತಾರೆ, ರಾಜ್ಯದ ಪ್ರತಿಯೊಬ್ಬ ನಾಯಕರೂ ಸಹ ಆಗಮಿಸಿ ಪ್ರಚಾರ ನಡೆಸುವ ಮೂಲಕ ಅಭ್ಯರ್ಥಿ ಅನ್ನಪೂರ್ಣ ಅವರನ್ನು ಗೆಲ್ಲಿಸುತ್ತಾರೆ ಎಂದು ಕಾರ್ಮಿಕ ಸಚಿವ ಸಂತೋಷ್ ಲಾಡ್ ತಿಳಿಸಿದ್ದಾರೆ. ಪಕ್ಷದ ಯೋಜನೆಗಳು ಮತ್ತು ಕಾರ್ಯಕ್ರಮಗಳನ್ನು ಜನತೆಗೆ ತಲುಪಿಸುತ್ತೇವೆ. ಪ್ರಮುಖವಾಗಿ ಬಳ್ಳಾರಿ ಜಿಲ್ಲೆಗೆ ಕೆಪಿಟಿಸಿಎಲ್ ಜಾರಿಗೆ ತಂದಿದ್ದು, ಇಂದು ಜಿಂದಾಲ್ ಕಂಪನಿ ಪ್ರಾರಂಭಿಸಲು ಕಾರಣವಾಗಿದ್ದು ಕಾಂಗ್ರೆಸ್ ಪಕ್ಷ ಎಂದರು.

ವಿಶ್ವವಾಣಿ

ಸಂಪಾದಕೀಯ

ನೌಕರರ ಆತ್ಮಹತ್ಯೆ ಕಳವಳಕಾರಿ

ಕಳೆದ ಮಂಗಳವಾರ ಬೆಳಗಾವಿಯ ತಹಸೀಲ್ದಾರ್ ಕಚೇರಿಯಲ್ಲೇ ದ್ವಿತೀಯ ದರ್ಜೆ ಸಹಾಯಕ ರುದ್ರಣ್ಣ ಯಡವಣ್ಣವರ ಆತ್ಮಹತ್ಯೆ ಮಾಡಿಕೊಂಡಿರುವುದು ಇಡೀ ನೌಕರರ ವಲಯದಲ್ಲಿ ಆತಂಕ ಮೂಡಿಸಿದೆ. ಇತ್ತೀಚಿನ ದಿನಗಳಲ್ಲಿ ರಾಜ್ಯ ಸರಕಾರದ ಅಧಿಕಾರಿಗಳ ಆತ್ಮಹತ್ಯೆ ಘಟನೆಗಳು ಹೆಚ್ಚುತ್ತಿರುವುದು ತೀವ್ರ ಕಳವಳಕಾರಿ. ಅಧಿಕಾರಿಗಳಿಗೆ ಕೆಲಸಕ್ಕೆ ಪೂರಕವಲ್ಲದ ವಾತಾವರಣ ಸೃಷ್ಟಿಯಾಗಿರುವುದು ಈ ಘಟನೆಗಳಿಂದ ಸ್ಪಷ್ಟವಾಗುತ್ತಿದೆ. ಅಧಿಕಾರಿಗಳ ಆತ್ಮಹತ್ಯೆ ಪ್ರಕರಣಗಳ ಪೈಕಿ ಪೊಲೀಸ್ ಇಲಾಖೆಯ ಉದ್ಯೋಗಿಗಳ ಪ್ರಮಾಣ ಜಾಸ್ತಿ ಇದೆ. ಯಾದಗಿರಿಯ ಎಸ್ಐ ಪರಶುರಾಮ್, ಬೆಂಗಳೂರಿನ ಸಿಸಿಬಿ ಇನ್ಸ್‌ಪೆಕ್ಟರ್ ತಿಮ್ಮೇಗೌಡ ಆತ್ಮಹತ್ಯೆಗೆ ಶರಣಾಗಿರುವುದು ಅದಕ್ಕೆ ಇತ್ತೀಚಿನ ಉದಾಹರಣೆಗಳು. ಈ ಆತ್ಮಹತ್ಯೆಗಳಿಗೆ ಕೆಲಸದಲ್ಲಿ ಹೆಚ್ಚಿನ ಒತ್ತಡ, ಹಣಕಾಸಿನ ಅಕ್ರಮಗಳು, ಕೌಟುಂಬಿಕ/ಬಾಹ್ಯ ಸಂಬಂಧಗಳು ಮುಂತಾಗಿ ಹಲವು ಕಾರಣಗಳಿರಬಹುದು. ಆದರೆ ಇವರೆಲ್ಲ ಪ್ರಾಣ ಕಳೆದುಕೊಳ್ಳುವ ಹಂತಕ್ಕೆ ಹೋಗುತ್ತಿರುವುದು ಖಂಡಿತ ಅಪೇಕ್ಷಣೀಯವಲ್ಲ. ಆಡಳಿತಶಾಹಿಯನ್ನು ಚುರುಕುಗೊಳಿಸುವುದೆಂದರೆ ಕೇವಲ ನೌಕರರನ್ನು ತರಾಟೆಗೆ ತೆಗೆದುಕೊಳ್ಳುವುದಲ್ಲ ಅಥವಾ ಅವರ ಮೇಲೆ ಅತಿಯಾದ ಒತ್ತಡ ಹೇರುವುದಲ್ಲ. ಸರಕಾರಿ ಇಲಾಖೆಗಳಲ್ಲಿ ಉತ್ತರದಾಯಿತ್ವದ ಕೊರತೆ ಇದ್ದು, ಕೊನೆಯ ಕ್ಷಣದಲ್ಲಿ ತಪ್ಪನ್ನು ನೌಕರರ ತಲೆಗೆ ಕಟ್ಟಲಾಗುತ್ತದೆ. ಇಲ್ಲವೆ, ಉಸಿರುಗಟ್ಟಿಸುವಂಥ ವಾತಾವರಣ ಸೃಷ್ಟಿಯಾಗುವುದರಿಂದ ಸಿಬ್ಬಂದಿ ಕೈಚೆಲ್ಲುವಂತಾಗುತ್ತದೆ. ಅದೆಷ್ಟೋ ಬಾರಿ ಸಮಸ್ಯೆಗಳನ್ನು ಸಂಬಂಧಪಟ್ಟವರ ಗಮನಕ್ಕೆ ತಂದರೂ ಸೂಕ್ತ ಸ್ಪಂದನೆ ಸಿಗುವುದಿಲ್ಲ. ಅಂಥ ಸಂದರ್ಭದಲ್ಲಿ ಹತಾಶೆಗೆ ಒಳಗಾಗಿ, ಆತ್ಮಹತ್ಯೆಯಂಥ ನಿರ್ಧಾರ ತಳೆಯುತ್ತಾರೆ. ಆತ್ಮಹತ್ಯೆ ನಡೆದ ಬಳಿಕ ತನಿಖೆಯ ಪ್ರಹಸನ ನಡೆಸುವ ಬದಲು, ಸಮಸ್ಯೆಯನ್ನು ಆರಂಭಿಕ ಹಂತದಲ್ಲೇ ಪರಿಹರಿಸಲು ಯತ್ನಿಸಬೇಕು. ಈ ದೃಷ್ಟಿಯಲ್ಲಿ ಅಧಿಕಾರಿಗಳನ್ನು ವಿಶ್ವಾಸಕ್ಕೆ ಪಡೆದುಕೊಳ್ಳಬೇಕು. ಆತ್ಮಹತ್ಯೆ ಘಟನೆಗಳು ಹೆಚ್ಚುತ್ತಿರುವ ಇಂಥ ಸಂದರ್ಭದಲ್ಲಿ ನೌಕರರು ಧೃತಿಗೆಡುವಂತಾಗಬಾರದು. ಈ ನಿಟ್ಟಿನಲ್ಲಿ ರಾಜ್ಯ ಸರಕಾರ ತನ್ನ ನೌಕರರು ಮತ್ತು ಅಧಿಕಾರಿಗಳ ಮನೋಸ್ಥೈರ್ಯವನ್ನು ಹೆಚ್ಚಿಸಲು ಮುಂದಾಗಬೇಕು. ಅದಕ್ಕಾಗಿ, ಸೂಕ್ತ ಸ್ಪಂದನೆ, ಕೌನ್ಸೆಲಿಂಗ್ ಮತ್ತು ಮಾನಸಿಕ ಆರೋಗ್ಯ ಕಾಪಾಡುವ ಕ್ರಮಗಳನ್ನು ಅನುಷ್ಠಾನಕ್ಕೆ ತರಬೇಕು. ಮುಂದಿನ ದಿನಗಳಲ್ಲಿ ಮತ್ತೆ ಅಧಿಕಾರಿ ಅಥವಾ ನೌಕರರ ಆತ್ಮಹತ್ಯೆಯಂಥ ಕಹಿಘಟನೆಗಳು ನಡೆಯದಂತೆ ಕಾಳಜಿ ವಹಿಸಬೇಕು.

ಸೊಂಪಾದಕೀಯ

ಸಿಕ್ಕಿಬಿದ್ದ ಸಿಕ್ಕಿಂ 'ದಂ'ಪತಿ

ಬೆಂಗಳೂರು ಅಂದ್ರೆ ಅದಕ್ಕೆ ಗಾರ್ಡನ್ ಸಿಟಿ ಎಂಬ ಹೆಸರಿದೆ ಅನ್ನೋದು ಎಲ್ಲರಿಗೂ ಗೊತ್ತು. ನಮ್ಮ ನಗರ ಟ್ರಾಫಿಕ್ ಜಾಮ್‌ಗೆ ಎಷ್ಟೇ ಹೆಸರುವಾಸಿಯಾಗಿದ್ದರೂ ಅದೇ ಟ್ರಾಫಿಕ್ ಜಾಮಿನಲ್ಲಿ ಅತ್ತಿತ್ತ ಕಣ್ಣಾಡಿಸಿದರೆ ಹಸಿರು ಗಿಡಗಳು ಕಾಣಿಸುವುದು ಗ್ಯಾರಂಟಿ. ಇದೇ ಕಾರಣಕ್ಕೆ ಅದೆಷ್ಟೇ ವೆಹಿಕಲ್‌ಗಳು ರಸ್ತೆ ತುಂಬಾ ಓಡಾಡಿದರೂ ಬೆಂಗಳೂರಿನ ವಾತಾವರಣ ದೆಹಲಿಯಷ್ಟು ಕಲುಷಿತಗೊಂಡಿಲ್ಲ. ಇನ್ನು ಕೇವಲ ರಸ್ತೆಗಳ ಅಕ್ಕ ಪಕ್ಕದಲ್ಲಿ ಅಷ್ಟೇ ಅಲ್ಲದೆ ಬೆಂಗಳೂರಿನ ಜನ ತಮ್ಮ ಮನೆಗಳಲ್ಲಿ ಕೂಡ ಗಿಡಗಳನ್ನು ಬೆಳೆಸುತ್ತಾರೆ. ಎಷ್ಟೇ ಆಧುನಿಕ ಮನೆಗಳಾದರೂ ಕನಿಷ್ಠಪಕ್ಷ ಟೆರೇಸಿನ ಮೇಲೆ, ಬಾಲ್ಕನಿಯಲ್ಲಿ ಪಾಟ್‌ಗಳಲ್ಲಿ ಗಿಡಗಳನ್ನು ಬೆಳೆಸುತ್ತಾರೆ. ಆದರೆ ಸಿಕ್ಕಿಂ ಮೂಲದ ಈ ದಂಪತಿ ಈಗ ಗಿಡಗಳನ್ನು

ಬೆಳೆಸಿ ಪೊಲೀಸರ ಕೈಗೆ ಸಿಕ್ಕಿ ಬಿದ್ದಿದ್ದಾರೆ. 'ಗಿಡ ಬೆಳೆಸಿದರೆ ಪೊಲೀಸರು ಅರೆಸ್ಟ್ ಮಾಡ್ತಾರಾ?' ಅಂತ ನೀವು ಕೇಳಬಹುದು. ಆದರೆ ಈ ದಂಪತಿ ಬೆಳೆಸಿದ್ದು ಮಾಮೂಲಿ ಗಿಡ ಅಲ್ಲ, ಅದು ಗಾಂಜಾ ಗಿಡ. 'ಫಾಸ್ಟ್ ಫುಡ್' ವ್ಯವಹಾರ ಮಾಡುವ ಈ ದಂಪತಿ 'ಫಾಸ್ಟ್ ದುಡ್' ಮಾಡುವ ಸಲುವಾಗಿ, ಗಾಂಜಾ ಗಿಡ ಮಾರಿ ಹಣ ಸಂಪಾದನೆ ಮಾಡಲು ಈ ಕೆಲಸ ಮಾಡಿದ್ದಾಗಿ ಒಪ್ಪಿಕೊಂಡಿದ್ದಾರೆ. ಅಷ್ಟೇ ಮಾಡಿದ್ದರೆ ಈ ದಂಪತಿ ಬಹುಶಃ ಪೊಲೀಸರ ಅತಿಥಿಗಳಾಗುತ್ತಿರಲಿಲ್ಲ. ಬಾಲ್ಕನಿಯಲ್ಲಿ ಬೆಳೆಸಿರುವ ಗಿಡಗಳನ್ನು ವಿಡಿಯೋ ಮಾಡಿ ಅದನ್ನು ಸೋಶಿಯಲ್ ಮೀಡಿಯಾದಲ್ಲಿ ಹಾಕಿದ್ದರಿಂದ ಅಲ್ಲಿದ್ದ ಗಾಂಜಾ ಗಿಡ ಕೂಡ ಅನೇಕರ ಕಣ್ಣಿಗೆ ಬಿದ್ದಿದೆ. ಅದನ್ನು ನೋಡಿದ ಕೆಲವರು ಪೊಲೀಸರಿಗೆ ಈ ಬಗ್ಗೆ ಮಾಹಿತಿ ಕೊಟ್ಟಿದ್ದಾರೆ. ಹಾಗಾಗಿ ಪೊಲೀಸರು ಕೂಡ ಈ ದಂಪತಿಯ ಮನೆಗೆ ಭೇಟಿ ಕೊಟ್ಟಿದ್ದಾರೆ. ಪೊಲೀಸರು ಬರುವ ಮುನ್ನ ಸಂಬಂಧಿಕರೊಬ್ಬರಿಂದ ಮಾಹಿತಿ ಗೊತ್ತಾಗಿ ಗಾಂಜಾ ಗಿಡಗಳನ್ನು ಕಿತ್ತು ಬೇರೆಡೆ ಹಾಕಿದ್ದರು ಕೂಡ ಪಾಟ್‌ನಲ್ಲಿದ್ದ ಕೆಲವು ಎಲೆಗಳು ಅಲ್ಲಲ್ಲೇ ಬಿದ್ದಿದ್ದರಿಂದ ಈ ದಂಪತಿ ಅರೆಸ್ಟ್ ಆಗಿದ್ದಾರೆ. ಒಟ್ಟಿನಲ್ಲಿ ಈ ದಂಪತಿ ಕಿಕ್ ಕೊಡುವ 'ದಂ' ಆಸೆಗೆ ಬಿದ್ದು ಪೊಲೀಸರಿಂದ ಬಂಧನಕ್ಕೆ ಒಳಗಾಗಿರುವುದು ಸದ್ಯದ ಸುದ್ದಿ.

ಸಂಪಾದಕರ ಸದ್ಯಶೋಧನೆ

ಉತ್ತಮ ನಾಯಕ ಯಾರು?

ದೊಡ್ಡ ದೊಡ್ಡ ಸಂಸ್ಥೆಗಳಲ್ಲಿ ನೂರಾರು ಸಣ್ಣ ಸಣ್ಣ ತಂಡಗಳಿರುತ್ತವೆ. ಅವು ಪ್ರತ್ಯೇಕವಾದ ಕೆಲಸಗಳಲ್ಲಿ ನಿರತವಾಗಿರುತ್ತವೆ. ಒಂದು ತಂಡ ಮತ್ತೊಂದರ ಜತೆ ಕೂಡಿ ಕೆಲಸ ಮಾಡಬೇಕಾಗುತ್ತದೆ. ಪ್ರತಿ ತಂಡಕ್ಕೂ ಒಬ್ಬ ನಾಯಕನಿರುತ್ತಾನೆ. ಆತ ತನ್ನ ಮೇಲಿನ ನಾಯಕನಿಗೆ ವರದಿ ಮಾಡಿಕೊಳ್ಳುತ್ತಾನೆ. ಆತ ಇನ್ನೊಬ್ಬರಿಗೆ ವರದಿ ಮಾಡಿಕೊಳ್ಳುತ್ತಾನೆ. ಕೊನೆಯಲ್ಲಿ ಎಲ್ಲರೂ ಮುಖ್ಯಸ್ಥರಿಗೆ ಅಥವಾ ಮುಖ್ಯ ಕಾರ್ಯನಿರ್ವಹಣಾ ಅಧಿಕಾರಿಗೆ ವರದಿ ಮಾಡಿಕೊಳ್ಳುತ್ತಾರೆ. ಸಾಮಾನ್ಯವಾಗಿ ಎಲ್ಲ ದೊಡ್ಡ ಸಂಸ್ಥೆಗಳು ಕಾರ್ಯನಿರ್ವಹಿಸುವುದೇ ಹೀಗೆ. ಒಂದು ತಂಡದ ನಾಯಕನ ಯಶಸ್ಸು ಅವನ ಜತೆಯಲ್ಲಿ ಕೆಲಸ ಮಾಡುವ ಸಿಬ್ಬಂದಿಯ ಕಾರ್ಯಕ್ಷಮತೆಯನ್ನು ಅವಲಂಬಿಸಿರುತ್ತದೆ. ಉತ್ತಮ ಟೀಮ್ ಲೀಡರ್ ಯಾವತ್ತೂ ತನ್ನ ತಂಡದ ಯಶಸ್ಸನ್ನು ತಾನು ತೆಗೆದುಕೊಳ್ಳುವುದಿಲ್ಲ. ಅದರ ಸಿಂಹಪಾಲನ್ನು ತನ್ನ ಸಹೋದ್ಯೋಗಿಗಳಿಗೆ ನೀಡುತ್ತಾನೆ. ಇದು ಒಬ್ಬ ಉತ್ತಮ ಟೀಮ್ ಲೀಡರ್‌ನ ಲಕ್ಷಣ. ಆದರೆ ಕೆಲವು ಟೀಮ್ ಲೀಡರುಗಳು, ಯಶಸ್ಸನ್ನು ಬೇರೆಯವರಿಗೆ ಕೊಡುವುದೇ ಇಲ್ಲ. ಫೋರ್ಡ್ ಕಾರು ಕಂಪನಿಯಲ್ಲಿ ಡೊನಾಲ್ಡ್ ಪೀಟರ್ಸನ್ ಎಂಬ ಟೀಮ್ ಲೀಡರ್ ಇದ್ದ. ಆತ ಕಾರಿನ ಬೇರಿಂಗ್ ತಯಾರಿಕೆಯ ವಿಭಾಗದ ಮುಖ್ಯಸ್ಥನಾಗಿದ್ದ. ಕಾರು ತಯಾರಿಕೆಯಲ್ಲಿ ಇತರ ಘಟಕಗಳಿಗೆ ಹೋಲಿಸಿದರೆ ಇದು ಅತಿ ಸಣ್ಣ, ಆದರೆ ಅತಿ ಮಹತ್ವದ ವಿಭಾಗ. ಆ ವಿಭಾಗದಲ್ಲಿ ಹೆಚ್ಚು ಕಾಲ ಕೆಲಸ ಮಾಡಲು ಯಾರೂ ಸಿದ್ಧರಿರುವುದಿಲ್ಲ. ಹೆಚ್ಚೆಂದರೆ ಎರಡು ವರ್ಷ ಕೆಲಸ ಮಾಡಿ ಬೇರೆ ವಿಭಾಗಗಳನ್ನು ಬಯಸುತ್ತಾರೆ. ಆದರೆ ಡೊನಾಲ್ಡ್ ಅದೊಂದೇ ವಿಭಾಗದಲ್ಲಿ ಸುಮಾರು ಎಂಟು ವರ್ಷ ಕೆಲಸ ಮಾಡಿದ. ಆತನ ಜತೆಯಲ್ಲಿ ಕೆಲಸ ಮಾಡಲು ಎಲ್ಲರೂ ಇಷ್ಟಪಡುತ್ತಿದ್ದರು. ಕಾರಣ ಆತ ಎಲ್ಲರನ್ನೂ ಕೆಲಸಕ್ಕೆ ಹುರಿದುಂಬಿಸುತ್ತಿದ್ದ ಮತ್ತು ತನ್ನ ತಂಡದ ಶ್ರೇಯಸ್ಸಿನಲ್ಲಿ ಎಲ್ಲವನ್ನೂ ಯಾರಿಗೆ ಸಲ್ಲಬೇಕೋ ಅವರಿಗೆ ಸಲ್ಲಿಸುತ್ತಿದ್ದ. ತನ್ನ ಮೇಲಧಿಕಾರಿಗಳ ಮುಂದೆ ತನ್ನ ಸಹೋದ್ಯೋಗಿಗಳನ್ನು ಬಾಯ್ತುಂಬ ಹೊಗಳುತ್ತಿದ್ದ. ಈ ದಕ್ಷತೆಗೆ ತನ್ನ ತಂಡದ ಸದಸ್ಯರೇ ಕಾರಣ ಎಂದು ಹೇಳುತ್ತಿದ್ದ. ತಾನು ನಿಮಿತ್ತ ಮಾತ್ರ ಎಂದು ಯಶಸ್ಸಿನ ಸರ್ವಪಾಲನ್ನು ತಂಡದ ಸದಸ್ಯರಿಗೆ ಸಮರ್ಪಿಸುತ್ತಿದ್ದ. ಈ ದೊಡ್ಡ ಗುಣದಿಂದ ಡೊನಾಲ್ಡ್ ಎಲ್ಲರ ಪ್ರೀತಿಗೆ ಪಾತ್ರನಾಗಿದ್ದ. ಇಡೀ ಸಂಸ್ಥೆಯಲ್ಲಿ ಎಲ್ಲ ವಿಭಾಗಗಳ ಮುಖ್ಯಸ್ಥರ ದಕ್ಷತೆಯ ಸೂಚ್ಯಂಕದಲ್ಲಿ ಡೊನಾಲ್ಡ್ ಅಗ್ರಗಣ್ಯನಾಗಿದ್ದ. ಯಾರೇ ಕಂಪನಿಯ ಮುಖ್ಯಸ್ಥರಾಗಿ ಬಂದರೂ ಡೊನಾಲ್ಡ್‌ನ ಬಗ್ಗೆ ಮೆಚ್ಚುಗೆಯ ಮಾತುಗಳನ್ನು ಆಡುತ್ತಿದ್ದರು. ಒಮ್ಮೆ ಆ ಕಂಪನಿಗೆ ಒಬ್ಬ ಹೊಸ ಸಿಇಒ ಬಂದ. ಆತ ಡೊನಾಲ್ಡ್ ರಜೆ ಹೋದಾಗ, ಆತನ ವಿಭಾಗದ ಸದಸ್ಯರನ್ನು ಕರೆಯಿಸಿ, ಡೊನಾಲ್ಡ್‌ನಲ್ಲಿ ನಿಮಗೆ ಇಷ್ಟವಾಗದ ಗುಣ ಯಾವುದು ಎಂದು ಕೇಳಿದ. ಒಬ್ಬನೇ ಒಬ್ಬ ಆತನ ಬಗ್ಗೆ ನಕಾರಾತ್ಮಕವಾಗಿ ಮಾತಾಡಲಿಲ್ಲ. ಇಂಥ ಸಂದರ್ಭದಲ್ಲಿ ಕನಿಷ್ಠ ಒಬ್ಬರಾದರೂ ಅಪಸ್ವರ ಎತ್ತುತ್ತಾರೆ. ಆದರೆ ಡೊನಾಲ್ಡ್ ವಿಷಯದಲ್ಲಿ ಯಾರೂ ಚಕಾರ ಎತ್ತಲಿಲ್ಲ. ಸಂಸ್ಥೆಯ ಮುಖ್ಯಸ್ಥನಿಗೆ ಆಶ್ಚರ್ಯವಾಯಿತು. ಡೊನಾಲ್ಡ್‌ನನ್ನು ಕರೆಯಿಸಿದ ಮುಖ್ಯಸ್ಥ, ಆತನ ಅನುಪಸ್ಥಿತಿಯಲ್ಲಿ ನಡೆದುದನ್ನು ವಿವರಿಸಿದ. ಅದಕ್ಕೆ ಡೊನಾಲ್ಡ್ ಹೇಳಿದ, 'ಯಸ್ ಸರ್, ನನ್ನ ಯಶಸ್ಸಿನ ಸಿಂಹಪಾಲನ್ನು ನಾನು ನನ್ನ ಸಹೋದ್ಯೋಗಿಗಳಿಗೆ ನೀಡುತ್ತೇನೆ. ಅವರೇ ನನ್ನ ಶಕ್ತಿ. ನಾನು ನನ್ನ ಕೆಲಸದಲ್ಲಿ ಪ್ರೇರಣೆಯನ್ನು ಅವರಿಂದ ಪಡೆಯುತ್ತೇನೆ' ಎಂದ. ಮುಂದೆ ಆತ ಫೋರ್ಡ್ ಕಂಪನಿಯ ಸಿಇಒ ಮತ್ತು ಚೇರ್ಮನ್ ಆದ. ಯಾರು ತನ್ನ ಯಶಸ್ಸಿನಲ್ಲಿ ಬೇರೆಯವರಿಗೂ ಪಾಲು ಕೊಡುತ್ತಾರೋ, ಅವರು ಉತ್ತಮ ನಾಯಕರಾಗುತ್ತಾರೆ.

ಸೋರಸ್ ಬುಡಕ್ಕೆ ಬೆಂಕಿಯಿಟ್ಟ ಮಸ್ಕ್

ವೀಕೆಂಡ್ ವಿತ್ ಮೋಹನ್

ಮೋಹನ್ ವಿಶ್ವ
camohanbn@gmail.com

ಅಮೆರಿಕದ ಅಧ್ಯಕ್ಷೀಯ ಚುನಾವಣೆಯನ್ನು ಇಡೀ ಜಗತ್ತೇ ನೋಡುತ್ತಿತ್ತು. ಈ ಚುನಾವಣೆಯಲ್ಲಿ ರಾಷ್ಟ್ರೀಯವಾದಿ ಟ್ರಂಪ್ ಎರಡನೇ ಬಾರಿಗೆ ಜಯಗಳಿಸಿದ್ದಾರೆ. ಜಗತ್ತಿನ ಹಳೆಯ ಪ್ರಜಾಪ್ರಭುತ್ವ ದೇಶವೆಂಬ ಹೆಗ್ಗಳಿಕೆಯಿರುವ ಅಮೆರಿಕದ ಚುನಾವಣೆ ಭಾರತದ ಚುನಾವಣೆಯಂತಿರುವುದಿಲ್ಲ, ಅದನ್ನು ಅರ್ಥಮಾಡಿಕೊಳ್ಳುವುದು ಅಷ್ಟು ಸುಲಭವಲ್ಲ.

2ನೇ ಮಹಾಯುದ್ಧದ ನಂತರ ಜಗತ್ತಿನ ದೊಡ್ಡಣ್ಣನಾಗಿ ಹೊರಹೊಮ್ಮಿದ ಅಮೆರಿಕ, ಸತತ 8 ದಶಕಗಳ ಕಾಲ ಈ ಸ್ಥಾನವನ್ನು ಉಳಿಸಿಕೊಂಡಿದೆ. ಅಮೆರಿಕದಲ್ಲಿ ನಡೆಯುವ ಅನೇಕ ವಿದ್ಯಮಾನಗಳು ಜಾಗತಿಕವಾಗಿ ಹಲವು ವಿಷಯಗಳ ಮೇಲೆ ಪರಿಣಾಮ ಬೀರುತ್ತವೆ. ಅಮೆರಿಕದ ಚುನಾವಣೆ ಜಗತ್ತಿನ ಪ್ರಬಲ ಸಂಘಟನೆಗಳ ಮೇಲೂ ದೊಡ್ಡ ಮಟ್ಟದಲ್ಲಿ ಪ್ರಭಾವ ಬೀರುವುದಿದೆ. ಜಗತ್ತನ್ನು ತನ್ನ ಹತೋಟಿಯಲ್ಲಿಟ್ಟುಕೊಳ್ಳಲು ಕಳೆದ 8 ದಶಕಗಳಿಂದ ಅನೇಕ ಸಂಘಟನೆಗಳನ್ನು ಹುಟ್ಟುಹಾಕಿರುವ ಅಮೆರಿಕ, ತನ್ನ ಪಾಲುದಾರ ದೇಶಗಳ ನೀತಿಗಳನ್ನು ಅನೇಕ ಬಾರಿ ನಿಯಂತ್ರಿಸುತ್ತದೆ. ಅಮೆರಿಕದ ಇತಿಹಾಸವನ್ನು ಗಮನಿಸಿದರೆ, ಚುನಾವಣೆಯಲ್ಲಿ ಗೆದ್ದು ಗದ್ದುಗೆಯೇರಿದ ಅಧ್ಯಕ್ಷರು ತಮ್ಮ ಅಧಿಕಾರಾವಧಿಯಲ್ಲಿ ಒಮ್ಮೆಯಾದರೂ ಯುದ್ಧಮಾಡಿರುವುದು ಕಂಡುಬರುತ್ತದೆ. ಆದರೆ, ಯುದ್ಧ ಮಾಡದೇ 5 ವರ್ಷಗಳ ಆಡಳಿತ ಕೊಟ್ಟಂಥ ಮೊದಲ ಅಧ್ಯಕ್ಷ ಡೊನಾಲ್ಡ್ ಟ್ರಂಪ್. ಚುನಾವಣೆಯಲ್ಲಿ 2ನೇ ಬಾರಿಗೆ ಗೆದ್ದಿರುವ ಟ್ರಂಪ್ ತಮ್ಮ ನಿಲುವನ್ನು ಪುನರುಚ್ಚರಿಸಿದ್ದು, 'ಹೊಸ ಯುದ್ಧವನ್ನು ಪ್ರಾರಂಭಿಸುವುದಿಲ್ಲ' ಎಂದಿದ್ದಾರೆ. ಆದರೆ, ಈಗಾಗಲೇ ಜಾಗತಿಕ ಮಟ್ಟದಲ್ಲಿ ನಡೆಯುತ್ತಿರುವ ಯಾವ ಯುದ್ಧವನ್ನು ನಿಲ್ಲಿಸುತ್ತೇನೆ ಎಂದು ಅವರು ಹೇಳಲಿಲ್ಲ. ಇಸ್ರೇಲ್ ಮತ್ತು ಪ್ಯಾಲೆಸ್ತೀನ್ ಯುದ್ಧದಲ್ಲಿ ಇಸ್ರೇಲ್ ಪರವಾಗಿ ಅಮೆರಿಕ ನಿಂತಿದೆ. ಇಸ್ರೇಲ್ ಮೇಲೆ ಇರಾನ್ ದಾಳಿಮಾಡಿದ ಮರುಕ್ಷಣ ಅಮೆರಿಕ ತನ್ನ ಸೇನೆಯನ್ನು ಇಸ್ರೇಲ್ ಬೆಂಬಲಕ್ಕೆ ಕಳುಹಿಸಿತ್ತು. ಅತ್ತ ರಷ್ಯಾ ಮತ್ತು ಉಕ್ರೇನ್ ನಡುವಿನ ಯುದ್ಧದಲ್ಲಿ, ಉಕ್ರೇನ್ ಪರವಾಗಿ ನ್ಯಾಟೋ ಪಡೆಗಳಿಗೆ ಬೇಕಾಗಿರುವ ಶಸ್ತ್ರಾಸ್ತ್ರಗಳನ್ನು ಅಮೆರಿಕ ಪೂರೈಸಿತ್ತು.

2024ರ ಅಮೆರಿಕ ಅಧ್ಯಕ್ಷೀಯ ಚುನಾವಣೆಯಲ್ಲಿ ಅನೇಕ ನಾಟಕೀಯ ಬೆಳವಣಿಗೆಗಳಾದವು. ಚುನಾವಣಾ ಪ್ರಚಾರದ ವೇಳೆ ಟ್ರಂಪ್ ಮೇಲೆ ಹತ್ಯೆಯ ಯತ್ನ ನಡೆಯಿತು. ನಂತರ, ಟ್ರಂಪ್ ತಮ್ಮ ರೆಸಾರ್ಟ್‌ನಲ್ಲಿ ಗಾಲ್ಫ್ ಆಡುವಾಗ 2ನೇ ಬಾರಿಗೆ ಅವರ ಹತ್ಯೆಯ ಯತ್ನವಾಯಿತು. ಟ್ರಂಪ್ ಅವರ ಪ್ರಚೋದನಕಾರಿ ಟ್ವೀಟ್‌ನಿಂದ ತೊಂದರೆಯಾಗುತ್ತಿದೆಯೆಂಬ ಕುಂಟುನೆಪ ಹೇಳಿ ಟ್ವಿಟರ್ ಸಂಸ್ಥೆ 2021ರ ಜನವರಿಯಲ್ಲಿ ಟ್ರಂಪ್ ಖಾತೆಯನ್ನು ಶಾಶ್ವತವಾಗಿ ರದ್ದುಗೊಳಿಸಿತು. 2019ರ ಚುನಾವಣೆಯಲ್ಲಿ ಅಕ್ರಮ ನಡೆಸಲು ಮುಂದಾಗಿದ್ದರೆಂಬ ಆರೋಪದ ಮೇರೆಗೆ ಟ್ರಂಪ್‌ರನ್ನು 2023ರ ಆಗಸ್ಟ್‌ನಲ್ಲಿ ಬಂಧಿಸಲಾಯಿತು. 2019ರ ಚುನಾವಣಾ ಸೋಲಿನ ಬಳಿಕ, ಅಮೆರಿಕದ 'ಕ್ಯಾಪಿಟಲ್' ಕಟ್ಟಡದ ಮೇಲಾದ ದಾಳಿಯ ಪ್ರಕರಣದಲ್ಲಿ ಟ್ರಂಪ್‌ರನ್ನು ಬಂಧಿಸಲಾಗಿತ್ತು.

ಅಮೆರಿಕದ ಅಧ್ಯಕ್ಷರಾಗಿದ್ದ ಜೋ ಬೈಡನ್, 2024ರ ಚುನಾವಣಾ ಪ್ರಚಾರದಲ್ಲಿ ಹೆಚ್ಚಿನ ಪ್ರಭಾವ ಬೀರಲಿಲ್ಲ. ಅವರು ಮತ್ತೊಮ್ಮೆ ಅಧ್ಯಕ್ಷರಾಗುವುದು ಕಷ್ಟ ಎಂದು ಡೆಮಾಕ್ರಟಿಕ್ ಪಕ್ಷಕ್ಕೆ ಅನಿಸಿತ್ತು. ಆಗ ಚುನಾವಣಾ ಅಖಾಡಕ್ಕೆ ಕಮಲಾ ಹ್ಯಾರಿಸ್ ಧುಮುಕಿದರು. ಭಾರತದಲ್ಲಿ 2024ರ ಚುನಾವಣಾ ಪ್ರಚಾರದಲ್ಲಿ ಬಳಸಿದ ತಂತ್ರಗಾರಿಕೆಯನ್ನೇ ಡೆಮಾಕ್ರಟಿಕ್ ಪಕ್ಷ ಬಳಸುತ್ತಿರುವುದು ಕಂಡುಬಂತು. 'ಮೋದಿ ಅಧಿಕಾರಕ್ಕೆ ಬಂದರೆ ಸಂವಿಧಾನವನ್ನು ಬದಲಾಯಿಸುತ್ತಾರೆ' ಎಂಬ ಸುಳ್ಳನ್ನು 2024ರ ಚುನಾವಣೆಯಲ್ಲಿ ಕಾಂಗ್ರೆಸ್ ದೇಶದೆಲ್ಲೆಡೆ ಹಬ್ಬಿಸಿದ ರೀತಿಯಲ್ಲೇ, ಟ್ರಂಪ್ ವಿರುದ್ಧ ಡೆಮಾಕ್ರಟಿಕ್ ಪಕ್ಷ ಅಮೆರಿಕದಲ್ಲಿ ತಂತ್ರಗಾರಿಕೆಗೆ ಮುಂದಾಗಿತ್ತು. ಅಮೆರಿಕದ ಬಹುತೇಕ ಎಡಚರ ಬೆಂಬಲಿತ ಮಾಧ್ಯಮಗಳು 'ಚುನಾವಣೆಯಲ್ಲಿ ಕಮಲಾ ಹ್ಯಾರಿಸ್ ಜಯಗಳಿಸುತ್ತಾರೆ' ಎಂದಿದ್ದವು.

ಅಮೆರಿಕದ ಶತಕೋಟ್ಯಧಿಪತಿ ಜಾರ್ಜ್ ಸೋರಸ್, ಜಗತ್ತಿನ ಅನೇಕ ದೇಶಗಳ ಚುನಾವಣೆಯಲ್ಲಿ ತನ್ನ ಸಂಸ್ಥೆಯ ಮೂಲಕ ಪ್ರಭಾವ ಬೀರುವ ವಿಷಯ ಹೊಸದೇನಲ್ಲ. ತನ್ನ ಹಿತಾಸಕ್ತಿಗೆ ತಕ್ಕಂತೆ ದೇಶ ನಡೆಯಬೇಕೆಂಬ ಏಕೈಕ ಉದ್ದೇಶದಿಂದ ಈತ ಸಾವಿರಾರು ಕೋಟಿ ಹಣವನ್ನು ವಿವಿಧ ದೇಶಗಳ ಸಂಘ-ಸಂಸ್ಥೆಗಳಿಗೆ ನೀಡಿ, ಚುನಾವಣಾ ಪ್ರಕ್ರಿಯೆಯಲ್ಲಿ ನೇಪಥ್ಯದಲ್ಲಿ ಕೆಲಸ ಮಾಡುತ್ತಾನೆ. ಭಾರತದ 2024ರ ಚುನಾವಣೆಯಲ್ಲಿ ಸ್ಯಾಮ್ ಪಿತ್ರೋಡ ಮೂಲಕ ರಾಹುಲ್ ಗಾಂಧಿಯವರನ್ನು ಬಳಸಿಕೊಂಡು, ಮೋದಿಯವರನ್ನು ಸೋಲಿಸಲು ಆತ ಯತ್ನಿಸಿದ್ದ ವಿಷಯ ಚರ್ಚೆಗೆ ಬಂದಿತ್ತು. ಅಮೆರಿಕದ ಚುನಾವಣೆಯಲ್ಲಿ ಟ್ರಂಪ್‌ರನ್ನು ಸೋಲಿಸಿ ಡೆಮಾಕ್ರಟಿಕ್ ಪಕ್ಷವನ್ನು ಅಧಿಕಾರಕ್ಕೆ ತರಲು ಸೋರಸ್ ಹಲವು ತಿಂಗಳಿಂದ ತೆರೆಮರೆಯಲ್ಲಿ ಯತ್ನಿಸಿದ್ದ ಎಂದು ಅಲ್ಲಿನ ಮಾಧ್ಯಮಗಳು ವರದಿಮಾಡಿವೆ. ಸೋರಸ್ ತನ್ನ ಸಂಸ್ಥೆಯ ಮೂಲಕ, ಅಮೆರಿಕದ ಎಡಚರ ಬೆಂಬಲಿತ ಮಾಧ್ಯಮಗಳ ಮೇಲೆ ಸಂಪೂರ್ಣ ಹಿಡಿತ ಸಾಧಿಸುವಲ್ಲಿ ಯಶಸ್ವಿಯಾಗಿದ್ದ ಎನ್ನಲಾಗುತ್ತಿದೆ. ಸಮಾಜವಾದದ ಹೆಸರಿನಲ್ಲಿ ಕಮ್ಯುನಿಸ್ಟ್ ಸಿದ್ಧಾಂತವನ್ನು ಬೆಂಬಲಿಸಿಕೊಂಡಿರುವ ಈತ, 'ಭಾರತದಲ್ಲಿ ಕಾಂಗ್ರೆಸ್ ಅಧಿಕಾರಕ್ಕೆ ಬಂದರೆ ದೇಶದ ಜನರ ಆಸ್ತಿಯನ್ನು ಲೆಕ್ಕ ಮಾಡಿಸಿ ಎಲ್ಲರಿಗೂ ಹಂಚುತ್ತೇವೆ' ಎಂದು ರಾಹುಲ್ ಗಾಂಧಿ ಹೇಳಿದ್ದರ ಸಿದ್ಧಾಂತದ ಹಿಂದಿನ 'ಮಾಸ್ಟರ್ ಮೈಂಡ್'. ಈತ ಅಮೆರಿಕದಲ್ಲೂ ಇದೇ ರಾಗವನ್ನು ಹಾಡಿದ್ದ.

ರಾಷ್ಟ್ರೀಯವಾದದ ವಿರೋಧಿಯಾದ ಜಾರ್ಜ್ ಸೋರಸ್, ಬಂಡವಾಳಶಾಹಿವಾದವಿಲ್ಲದೆ ಸಮಾಜವಾದವಿಲ್ಲವೆಂಬ ಕಲ್ಪನೆಯಿಲ್ಲದ ವ್ಯಕ್ತಿ. ಆಸ್ತಿಯನ್ನು ಸಂಪಾದಿಸಿದರಷ್ಟೇ ಸಮಾಜದಲ್ಲಿ ಹಂಚಲು ಸಾಧ್ಯವೆಂಬ ಕನಿಷ್ಠ ಅರಿವೂ ಈತನಿಗಿಲ್ಲ. ಅಮೆರಿಕದ ಅಧ್ಯಕ್ಷೀಯ ಚುನಾವಣೆಯಲ್ಲಿ ಟ್ರಂಪ್ ಅಧಿಕಾರಕ್ಕೆ ಬರುವುದನ್ನು ತನ್ನ ಹಣಬಲದ ಮೂಲಕ ತಡೆಯಲು ಸೋರಸ್ ತನ್ನ ಸಂಸ್ಥೆಯ ಮೂಲಕ ಅನೇಕ ಷಡ್ಯಂತ್ರಗಳನ್ನು ಮಾಡಿಸಿದ್ದಾನೆಂಬ ಚರ್ಚೆಗಳು ಬಹಳ ದಿನಗಳಿಂದ ನಡೆಯುತ್ತಿವೆ. ಇಂಥ ತಂತ್ರಗಾರಿಕೆಯ ವಿರುದ್ಧ ಬಹಿರಂಗವಾಗಿ ತಿರುಗಿಬಿದ್ದವರು ಎಲಾನ್ ಮಸ್ಕ್. ವಿದ್ಯುತ್‌ಚಾಲಿತ ವಾಹನಗಳ ಮೂಲಕ ವಿಶ್ವಾದ್ಯಂತ ಛಾಪು ಮೂಡಿಸಿರುವ ಮಸ್ಕ್, ಸೋರಸ್ ವಿರುದ್ಧ ಬಹಿರಂಗವಾಗಿಯೇ ಮಾತನಾಡತೊಡಗಿದರು. ಸೋರಸ್‌ನ ಸ್ವಹಿತಾಸಕ್ತಿಯ ಚಿಂತನೆಗಳು ಅಮೆರಿಕವನ್ನು ಮುಂದೊಂದು ದಿನ ದೊಡ್ಡ ಅಪಾಯಕ್ಕೆ ತಳ್ಳುತ್ತವೆಯೆಂಬ ಸ್ಪಷ್ಟ ಕಲ್ಪನೆ ಮಸ್ಕ್‌ಗಿತ್ತು. ಹೀಗಾಗಿ ಮಾಧ್ಯಮ ಸಂದರ್ಶನಗಳಲ್ಲಿ ಅವರು ನೇರವಾಗಿ ಸೋರಸ್ ಮತ್ತು ಅವನ ಯೋಚನೆಗಳ ವಿರುದ್ಧವೇ ಮಾತನಾಡುತ್ತಿದ್ದರು. ಎಲಾನ್ ಮಸ್ಕ್ ಒಡೆತನದ ಟೆಸ್ಲಾ ಕಂಪನಿಯಲ್ಲಿ ಸೋರಸ್ ತನ್ನ ಸಂಸ್ಥೆಯ ಮೂಲಕ 1,32,000 ಷೇರುಗಳನ್ನು ಹೊಂದಿದ್ದ. ಹೂಡಿಕೆದಾರರ ವಿರುದ್ಧ ಮಾತನಾಡಿದರೆ ತಪ್ಪಾಗುತ್ತದೆಯೆಂದು ತಿಳಿದು ಎಲಾನ್ ಮಸ್ಕ್ ಮೊದಮೊದಲು ಮಾತನಾಡಿರಲಿಲ್ಲ. ಆದರೆ 2022ರ ಅಂತ್ಯದಲ್ಲಿ, ಟೆಸ್ಲಾ ಕಂಪನಿಯಲ್ಲಿನ ತನ್ನ ಷೇರುಗಳನ್ನು ಮಾರಿಕೊಂಡು ಸೋರಸ್ ಹೊರಬಂದಾಕ್ಷಣ, ಆತನ ವಿರುದ್ಧ ಮಾತನಾಡಲು ಎಲಾನ್ ಮಸ್ಕ್‌ಗೆ ವೇದಿಕೆ ಸಿಕ್ಕಂತಾಯಿತು.

ಎಲಾನ್ ಮಸ್ಕ್ ಪ್ರಕಾರ, ಸೋರಸ್ ನಡೆಸುವ ಸಂಸ್ಥೆಯ ಹಿಂದೆ ಕೇವಲ ಒಬ್ಬ 'ಮಾಸ್ಟರ್ ಮೈಂಡ್' ಇಲ್ಲ, ಅವನ ಐವರು ಮಕ್ಕಳಿದ್ದಾರೆ. ಅಮೆರಿಕದ ಅಧ್ಯಕ್ಷೀಯ ಚುನಾವಣೆಯಲ್ಲಿ ಸೋರಸ್ ಕುಟುಂಬವೇ ನೇಪಥ್ಯದಲ್ಲಿದ್ದುಕೊಂಡು ತಂತ್ರಗಾರಿಕೆ ಹೆಣೆಯುತ್ತಿತ್ತೆಂಬ ವಿಷಯ ಚರ್ಚೆಯಲ್ಲಿದೆ. ಅಮೆರಿಕದಲ್ಲಿ ನಡೆಯುವ ವ್ಯವಹಾರಗಳನ್ನು 'ಲೈಸೆನ್ಸ್ ರಾಜ್' ಮೂಲಕ ಸರಕಾರವು ನಿಯಂತ್ರಿಸುವಂತಾಗಬೇಕೆಂಬುದು ಸೋರಸ್ ಸಂಸ್ಥೆಯ ಚಿಂತನೆ. ದಶಕಗಳ ಹಿಂದೆ ಭಾರತದಲ್ಲಿ ಕಾಂಗ್ರೆಸ್ ಅಧಿಕಾರಾವಧಿಯಲ್ಲಿ ಲೈಸೆನ್ಸ್ ರಾಜ್ ಚಾಲ್ತಿಯಲ್ಲಿದ್ದ ಕಾರಣ, ಜಗತ್ತಿನ ಮುಂದುವರಿದ ದೇಶಗಳ ಪಟ್ಟಿಯಲ್ಲಿ ಭಾರತ ನಿಲ್ಲಲಿಕ್ಕಾಗಿರಲಿಲ್ಲ. ನಂತರದ ಉದಾರೀಕರಣ ನೀತಿಯಿಂದಾಗಿ ಭಾರತದ ಆರ್ಥಿಕತೆಯು ಜಗತ್ತಿಗೆ ತೆರೆದುಕೊಳ್ಳುವಂತಾಯಿತು. ಸೋರಸ್ ಮಾತನ್ನು ಕೇಳಿಕೊಂಡು ರಾಹುಲ್ ಗಾಂಧಿಯವರು ತಮ್ಮದೇ ಪಕ್ಷದ ಉದಾರೀಕರಣ ನೀತಿಯ ವಿರುದ್ಧ ನಿಂತು, ದೇಶವನ್ನು ಮತ್ತೊಮ್ಮೆ ಲೈಸೆನ್ಸ್ ರಾಜ್ ಯುಗಕ್ಕೆ ಕೊಂಡೊಯ್ಯಲು ನಿರ್ಧರಿಸಿದ್ದ ವಿಷಯ 2024ರ ಚುನಾವಣಾ ಪ್ರಚಾರದಲ್ಲಿ ಬಹಿರಂಗವಾಗಿತ್ತು.

ಅಮೆರಿಕದಲ್ಲಿ ಸೋರಸ್ ತನ್ನ ಪ್ರಭಾವದ ಮೂಲಕ ಲೈಸೆನ್ಸ್ ರಾಜ್ ಜಾರಿಗೆ ತರಲೆಂದು ಡೆಮಾಕ್ರಟಿಕ್ ಪಕ್ಷದ ಪರವಾಗಿ ಕೆಲಸ ಮಾಡುತ್ತಿದ್ದಾರೆಂದು ಚುನಾವಣಾ ಸಮಯದಲ್ಲಿ ಚರ್ಚೆಗಳು ನಡೆದಿದ್ದವು. ಮುಂದುವರಿದ ತಂತ್ರಜ್ಞಾನದ ಮೂಲಕ ಮಾನವ ಜನಾಂಗವನ್ನು ಮುಂದಿನ ಪೀಳಿಗೆಗೆ ಮತ್ತಷ್ಟು ಸಜ್ಜುಗೊಳಿಸಿ, ಪ್ರಾಕೃತಿಕ ಸಂಪತ್ತುಗಳನ್ನು ಉಳಿಸಬೇಕೆಂಬುದು ಎಲಾನ್ ಮಸ್ಕ್ ಉದ್ದೇಶ. ಆಡಳಿತಾರೂಢ ಸರಕಾರಗಳು ಲೈಸೆನ್ಸ್ ರಾಜ್ ಅಡಿಯಲ್ಲಿ ಇಲ್ಲಸಲ್ಲದ ನಿಯಂತ್ರಣ ಹೇರಿ, ಮುಂದುವರಿಯುತ್ತಿರುವ ದೇಶವನ್ನು ಹಿಂದಕ್ಕೆ ಎಳೆಯುತ್ತವೆ ಎಂಬುದು ಎಲಾನ್ ಮಸ್ಕ್ ಚಿಂತನೆ. 2024ರ ಅಮೆರಿಕ ಚುನಾವಣೆಯಲ್ಲಿ, ಕಮಲಾ ಹ್ಯಾರಿಸ್ ಪರವಾಗಿ ಸೋರಸ್ ತೆರೆಮರೆಯಲ್ಲಿ ತಂತ್ರಗಾರಿಕೆ ಮಾಡಿದ್ದರೆ, ಟ್ರಂಪ್ ಪರವಾಗಿ ಎಲಾನ್ ಮಸ್ಕ್ ಬಹಿರಂಗವಾಗಿ ಪ್ರಚಾರ ಮಾಡಿದರು. ಪ್ರತಿಷ್ಠಿತ ಟ್ವಿಟರ್ (ಎಕ್ಸ್) ಮಾಧ್ಯಮವು ಸಾಮಾಜಿಕ ಜಾಲತಾಣದಲ್ಲಿ ಅತ್ಯಂತ ಪ್ರಭಾವ ಬೀರುವ ವೇದಿಕೆ. ಜಗತ್ತಿನ ಬಲಿಷ್ಠ ದೇಶಗಳ ಪ್ರತಿನಿಧಿಗಳು ಇದರ ಮೂಲಕ ಹಲವು ವಿಷಯಗಳನ್ನು ಹಂಚಿಕೊಳ್ಳುತ್ತಾರೆ. ಟ್ವಿಟರ್ ಮೂಲಕ ಅನೇಕ ವಿಷಯಗಳ ನಿರೂಪಣೆ ಬದಲಾಗುತ್ತದೆ, ದೊಡ್ಡ ಚಳವಳಿಗಳು ನಡೆಯುತ್ತವೆ. ಹೀಗೆ, ಪ್ರತಿಷ್ಠಿತವಾಗಿದ್ದರೂ ಲಾಭದಾಯಕವಾಗಿರದ ಟ್ವಿಟರ್ ಸಂಸ್ಥೆಯನ್ನು ಎಲಾನ್ ಮಸ್ಕ್ 2022ರ ಅಕ್ಟೋಬರ್‌ನಲ್ಲಿ ಬರೋಬ್ಬರಿ 44 ಬಿಲಿಯನ್ ಡಾಲರ್ ಹಣ ನೀಡಿ ಖರೀದಿಸಿಬಿಟ್ಟರು. ಟ್ರಂಪ್ ಅವರ ಟ್ವಿಟರ್ ಖಾತೆಯನ್ನು 2021ರಲ್ಲಿ ರದ್ದುಗೊಳಿಸಿದ್ದರಿಂದಾಗಿ ತಮ್ಮ ಸ್ನೇಹಿತನಿಗಾದ ಅವಮಾನಕ್ಕೆ ಪ್ರತೀಕಾರ ತೀರಿಸಿಕೊಳ್ಳಲೆಂದು ಆ ಸಂಸ್ಥೆಯನ್ನೇ ಎಲಾನ್ ಮಸ್ಕ್ ಖರೀದಿಸಿದರು ಎನ್ನುತ್ತಾರೆ ಅನೇಕರು. ಈ ಖರೀದಿಯ ನಂತರ, ಎಡಚರರು ಸಾಮಾಜಿಕ ಜಾಲತಾಣದಲ್ಲಿ ನಡೆಸುತ್ತಿದ್ದ ಸುಳ್ಳು ನಿರೂಪಣೆಗಳು ಕಡಿಮೆಯಾಗಿವೆ. ಟ್ವಿಟರ್ ಸಂಸ್ಥೆಯನ್ನು ಎಲಾನ್ ಮಸ್ಕ್ ಖರೀದಿಸಿದ ನಂತರ, ಸೋರಸ್ ತನ್ನ ಪ್ರಭಾವ ಬಳಸಿ ಅಮೆರಿಕದ 40 ಪ್ರತಿಷ್ಠಿತ ಕಂಪನಿಗಳ ಜಾಹೀರಾತುಗಳ ನೀಡಿಕೆಯನ್ನು ನಿಲ್ಲಿಸಿದ್ದನೆಂಬ ಚರ್ಚೆಗಳು ಚುನಾವಣಾ ಸಮಯದಲ್ಲಿ ನಡೆದಿದ್ದವು. ಮಾರುಕಟ್ಟೆ ಬೆಲೆಗಿಂತಲೂ ದುಪ್ಪಟ್ಟು ಹಣ ನೀಡಿ ಖರೀದಿಸಿದ್ದ ಟ್ವಿಟರ್ ಕಂಪನಿಯ ಆದಾಯದ ಮೂಲವನ್ನು ಕತ್ತರಿಸಿ, ಅಧ್ಯಕ್ಷೀಯ ಚುನಾವಣೆಯಲ್ಲಿ ಮೇಲುಗೈ ಸಾಧಿಸಬೇಕೆಂಬುದು ಸೋರಸ್ ಸಂಸ್ಥೆಯ ಹುನ್ನಾರವಾಗಿತ್ತು. ಆದರೆ ಇದರಿಂದ ಟ್ವಿಟರ್‌ಗೆ ಏನೂ ಬಾಧಕವಾಗಲಿಲ್ಲ. ಚುನಾವಣಾ ಫಲಿತಾಂಶದ ದಿನದವರೆಗೂ ಟ್ರಂಪ್ ಪರವಾಗಿ ಎಲಾನ್ ಮಸ್ಕ್ ಪ್ರಚಾರ ಮಾಡಿದರು.

ಜಾಗತಿಕ ಮಟ್ಟದಲ್ಲಿ ತೈಲಗಳ ಬಳಕೆಯಿಂದ ಉಂಟಾಗುತ್ತಿದ್ದ ಮಾಲಿನ್ಯವನ್ನು ವಿದ್ಯುತ್ ಚಾಲಿತ ತಂತ್ರಜ್ಞಾನದ ವಾಹನಗಳ ಮೂಲಕ ತಡೆಗಟ್ಟುವಲ್ಲಿ ಎಲಾನ್ ಮಸ್ಕ್ ಯಶಸ್ವಿಯಾಗಿದ್ದಾರೆ. ಅಮೆರಿಕದ ಪ್ರತಿಷ್ಠಿತ ಸಂಸ್ಥೆಯ ಮಾಲೀಕನಾಗಿ, ಚುನಾವಣೆಯಲ್ಲಿ ಬಹಿರಂಗವಾಗಿ ಒಬ್ಬರ ಪರವಾಗಿ ನಿಲ್ಲುವಷ್ಟು ಅಪಾಯಕಾರಿ ಅಂಶ ಮತ್ತೊಂದಿಲ್ಲ. ಇದರ ಅರಿವಿದ್ದರೂ ಎಲಾನ್ ಮಸ್ಕ್ ಟ್ರಂಪ್ ಪರ ಪ್ರಚಾರ ಮಾಡಿ, ಚುನಾವಣೆಯಲ್ಲಿ ಅವರನ್ನು ಗೆಲ್ಲಿಸಿ, ಅಪಾಯಕಾರಿ ಕುಳ ಸೋರಸ್‌ನ ಬುಡಕ್ಕೆ ಬೆಂಕಿ ಇಟ್ಟಿದ್ದಾರೆ!

ಭಾರತವನ್ನು ಭರವಸೆಯ ತಾಣವಾಗಿಸಿದ 'ರತ್ನ'

ಗುಣಗಾನ

ನರೇಂದ್ರ ಮೋದಿ
vveditoped@gmail.com

ರತನ್ ಟಾಟಾ ಅವರು ನಮ್ಮನ್ನು ಅಗಲಿ ಒಂದು ತಿಂಗಳು ಕಳೆದಿದೆ. ಜನನಿಬಿಡ ನಗರಗಳು ಮತ್ತು ಪಟ್ಟಣಗಳಿಂದ ಹಳ್ಳಿಗಳವರೆಗೆ, ಸಮಾಜದ ಪ್ರತಿಯೊಂದು ವರ್ಗದಲ್ಲೂ ಅವರ ಅನುಪಸ್ಥಿತಿಯು ಎದ್ದು ಕಾಣುತ್ತಿದೆ. ಅವರ ಅಗಲಿಕೆಯಿಂದ ಅನುಭವಿ ಕೈಗಾರಿಕೋದ್ಯಮಿಗಳು, ಉದಯೋನ್ಮುಖ ಉದ್ಯಮಿಗಳು ಮತ್ತು ಶ್ರಮಜೀವಿಗಳು ದುಃಖಿತರಾಗಿದ್ದಾರೆ. ಪರಿಸರ ಮತ್ತು ಪರೋಪಕಾರಕ್ಕೆ ಸಮರ್ಪಿತರಾದ ಜನರು ಸಹ ಅಷ್ಟೇ ನೋವಿನಲ್ಲಿದ್ದಾರೆ. ಅವರ ಅನುಪಸ್ಥಿತಿಯು ಇಡೀ ದೇಶದಲ್ಲಿ ಮಾತ್ರವಲ್ಲದೆ ಪ್ರಪಂಚದಾದ್ಯಂತ ಗೋಚರಿಸುತ್ತಿದೆ.

ರತನ್ ಟಾಟಾ ಅವರು ಯುವಜನತೆಗೆ ಸ್ಫೂರ್ತಿಯಾಗಿದ್ದರು. ಕನಸುಗಳನ್ನು ಕಾಣುವುದು ಯೋಗ್ಯನಡೆ; ಸಹಾನುಭೂತಿ ಮತ್ತು ವಿನಮ್ರತೆಯಿಂದ ಯಶಸ್ಸನ್ನು ಸಾಧಿಸಬಹುದು ಎಂದು ಅವರು ತೋರಿಸಿಕೊಟ್ಟರು. ಅವರು ಭಾರತೀಯ ಉದ್ಯಮದ ಅತ್ಯುತ್ತಮ ಪರಂಪರೆ ಮತ್ತು ಸಮಗ್ರತೆ, ಶ್ರೇಷ್ಠತೆ ಮತ್ತು ಸೇವೆಯ ಮೌಲ್ಯಗಳೆಡೆಗಿನ ದೃಢವಾದ ಬದ್ಧತೆಯ ಪ್ರತಿನಿಧಿಯಾಗಿದ್ದರು. ಅವರ ನಾಯಕತ್ವದಲ್ಲಿ, ಟಾಟಾ ಗ್ರೂಪ್ ಪ್ರಪಂಚದಾದ್ಯಂತ ಗೌರವ, ಪ್ರಾಮಾಣಿಕತೆ ಮತ್ತು ವಿಶ್ವಾಸಾರ್ಹತೆಯನ್ನು ಸಾಕಾರಗೊಳಿಸುವ ಮೂಲಕ ಹೊಸ ಉತ್ತುಂಗಕ್ಕೆ ಏರಿತು. ಇದರ ಹೊರತಾಗಿಯೂ, ಅವರು ವಿನಮ್ರತೆ ಮತ್ತು ದಯಾಪರತೆಯಿಂದ ತಮ್ಮ ಸಾಧನೆಗಳನ್ನು ಲಘುವಾಗಿ ಪರಿಗಣಿಸಿದರು.

ಇತರರ ಕನಸುಗಳಿಗೆ ರತನ್ ಟಾಟಾ ನೀಡುತ್ತಿದ್ದ ಅಚಲವಾದ ಬೆಂಬಲವು ಅವರ ಶ್ರೇಷ್ಠ ಗುಣಗಳಲ್ಲಿ ಒಂದಾಗಿತ್ತು. ಇತ್ತೀಚಿನ ವರ್ಷಗಳಲ್ಲಿ, ಅವರು ಭಾರತದ 'ಸ್ಟಾರ್ಟ್ ಅಪ್' ಪೂರಕ ವ್ಯವಸ್ಥೆಗೆ ಮಾರ್ಗದರ್ಶನ ನೀಡಿದ್ದರು ಮತ್ತು ಅನೇಕ ಭರವಸೆಯ ಉದ್ಯಮಗಳಲ್ಲಿ ಹೂಡಿಕೆ ಮಾಡಿದ್ದರು. ಅವರು ಯುವ ಉದ್ಯಮಿಗಳ ಭರವಸೆ ಮತ್ತು ಆಕಾಂಕ್ಷೆಗಳನ್ನು ಅರ್ಥಮಾಡಿಕೊಂಡರು ಹಾಗೂ ಭಾರತದ ಭವಿಷ್ಯವನ್ನು ರೂಪಿಸುವ ಅವರ ಸಾಮರ್ಥ್ಯವನ್ನು ಗುರುತಿಸಿದರು. ಯುವ ಜನತೆಯ ಪ್ರಯತ್ನಗಳನ್ನು ಬೆಂಬಲಿಸುವ ಮೂಲಕ, ಅಪಾಯಗಳನ್ನು ಎದುರಿಸಲು ಮತ್ತು ಗಡಿಗಳನ್ನು ಮೀರಲು ಕನಸುಗಾರರ ಪೀಳಿಗೆಯನ್ನು ಉತ್ತೇಜಿಸಿದರು. ಇದು ನಾವೀನ್ಯ ಮತ್ತು ಉದ್ಯಮಶೀಲತೆಯ ಸಂಸ್ಕೃತಿಯನ್ನು ನಿರ್ಮಿಸುವಲ್ಲಿ ಬಹಳ ದೂರ ಸಾಗಿದೆ, ಇದು ಮುಂದಿನ ದಶಕಗಳಲ್ಲಿ ಭಾರತದ ಮೇಲೆ ಸಕಾರಾತ್ಮಕ ಪರಿಣಾಮ ಬೀರುತ್ತದೆ ಎಂದು ನನಗೆ ವಿಶ್ವಾಸವಿದೆ.

ಅವರು ಯಾವಾಗಲೂ ಶ್ರೇಷ್ಠತೆಯನ್ನು ಪ್ರತಿಪಾದಿಸಿದರು ಮತ್ತು ಜಾಗತಿಕ ಮಾನದಂಡಗಳನ್ನು ಸ್ಥಾಪಿಸಲು ಭಾರತೀಯ ಉದ್ಯಮಗಳನ್ನು ಒತ್ತಾಯಿಸಿದರು. ಈ ದೃಷ್ಟಿಯು ಭಾರತವನ್ನು ವಿಶ್ವ ದರ್ಜೆಯ ಗುಣಮಟ್ಟಕ್ಕೆ ಸಮಾನಾರ್ಥಕವಾಗಿಸಲು ನಮ್ಮ ಭವಿಷ್ಯದ ನಾಯಕರಿಗೆ ಸ್ಫೂರ್ತಿಯಾಗುತ್ತದೆ ಎಂದು ನಾನು ಭಾವಿಸುತ್ತೇನೆ.

ಅವರ ಹಿರಿಮೆಯು ಬೋರ್ಡ್ ರೂಮಿಗೆ ಅಥವಾ ಇತರ ವ್ಯಕ್ತಿಗಳಿಗೆ ಸಹಾಯ ಮಾಡಲು ಮಾತ್ರ ಸೀಮಿತವಾಗಿರಲಿಲ್ಲ. ಅವರ ಕರುಣೆ ಸಕಲ ಜೀವರಾಶಿಗಳಿಗೂ ವ್ಯಾಪಿಸಿತ್ತು. ಪ್ರಾಣಿಗಳ ಮೇಲಿನ ಅವರ ಆಳವಾದ ಪ್ರೀತಿಯು ಸುಪ್ರಸಿದ್ಧವಾಗಿತ್ತು ಮತ್ತು ಪ್ರಾಣಿ ಕಲ್ಯಾಣವನ್ನು ಕುರಿತ ಪ್ರತಿಯೊಂದು ಪ್ರಯತ್ನವನ್ನು ಅವರು ಬೆಂಬಲಿಸಿದರು. ಅವರು ಆಗಾಗ್ಗೆ ತಮ್ಮ ಶ್ವಾನಗಳ ಫೋಟೋಗಳನ್ನು ಹಂಚಿಕೊಳ್ಳುತ್ತಿದ್ದರು, ಅವುಗಳು ಇತರ ವ್ಯವಹಾರ ಉದ್ಯಮದಂತೆ ಅವರಿಗೆ ಜೀವನದ ಭಾಗವಾಗಿದ್ದವು. ನಿಜವಾದ ನಾಯಕತ್ವವನ್ನು ಒಬ್ಬರ ಸಾಧನೆಗಳಿಂದ ಮಾತ್ರ ಅಳೆಯಲಾಗುವುದಿಲ್ಲ, ಅತ್ಯಂತ ದುರ್ಬಲರ ಬಗ್ಗೆ ಅವರು ತೋರುವ ಕಾಳಜಿಯಿಂದ ಅಳೆಯಲಾಗುತ್ತದೆ ಎಂಬುದಕ್ಕೆ ಅವರ ಜೀವನವು ನಮಗೆಲ್ಲರಿಗೂ ಒಂದು ಮಾದರಿ.

ರತನ್ ಟಾಟಾ ಅವರ ದೇಶಭಕ್ತಿ ಕೋಟ್ಯಂತರ ಭಾರತೀಯರಿಗೆ ಬಿಕ್ಕಟ್ಟಿನ ಸಮಯದಲ್ಲಿ ಉಜ್ವಲವಾದ ಬೆಳಕಾಯಿತು. 26/11ರ ಭಯೋತ್ಪಾದಕ ದಾಳಿಯ ನಂತರ ಮುಂಬೈನಲ್ಲಿ ಪ್ರಸಿದ್ಧ ತಾಜ್ ಹೋಟೆಲ್ ಅನ್ನು ಶೀಘ್ರವಾಗಿ ಪುನರಾರಂಭಿಸುವ ಮೂಲಕ ಭಾರತವು ಒಗ್ಗಟ್ಟಾಗಿದೆ, ಭಯೋತ್ಪಾದನೆಗೆ ಮಣಿಯುವುದಿಲ್ಲ ಎಂದು ರಾಷ್ಟ್ರಕ್ಕೆ ಕರೆ ನೀಡಿದರು.

ವೈಯಕ್ತಿಕವಾಗಿ, ನಾನು ಅವರನ್ನು ಅನೇಕ ವರ್ಷಗಳಿಂದ ಬಹಳ ಹತ್ತಿರದಿಂದ ತಿಳಿದುಕೊಳ್ಳುವ ಅವಕಾಶ ಪಡೆದಿದ್ದೆ. ನಾವು ಗುಜರಾತಿನಲ್ಲಿ ಒಟ್ಟಿಗೆ ಕೆಲಸ ಮಾಡಿದ್ದೇವೆ, ಅಲ್ಲಿ ಅವರು ಬಹಳ ಆಸಕ್ತಿ ಹೊಂದಿದ್ದ ಹಲವಾರು ಯೋಜನೆಗಳಲ್ಲಿ ವ್ಯಾಪಕವಾಗಿ ಹೂಡಿಕೆ ಮಾಡಿದ್ದರು. ಕೆಲವೇ ವಾರಗಳ ಹಿಂದೆ, ನಾನು ಸ್ಪೇನ್ ಅಧ್ಯಕ್ಷ ಪೆಡ್ರೊ ಸ್ಯಾಂಚೆಜ್ ಅವರೊಂದಿಗೆ ವಡೋದರಾದಲ್ಲಿದ್ದೆ. ನಾವು ಜಂಟಿಯಾಗಿ ಭಾರತದಲ್ಲಿ ಸಿ-295 ವಿಮಾನಗಳನ್ನು ತಯಾರಿಸುವ ವಿಮಾನ ಸಂಕೀರ್ಣವನ್ನು ಉದ್ಘಾಟಿಸಿದೆವು. ಇದರ ಕೆಲಸವನ್ನು ಪ್ರಾರಂಭಿಸಿದವರು ರತನ್ ಟಾಟಾ. ಆ ಸಂದರ್ಭದಲ್ಲಿ ರತನ್ ಟಾಟಾ ಅವರ ಅನುಪಸ್ಥಿತಿಯು ಬಹಳವಾಗಿ ಕಾಡಿತು.

ರತನ್ ಟಾಟಾ ಅವರು ಒಬ್ಬ ಪತ್ರಗಳ ವ್ಯಕ್ತಿಯಾಗಿ ನನಗೆ ನೆನಪಾಗುತ್ತಾರೆ- ಅವರು ಆಡಳಿತದ ವಿಷಯವಾಗಿರಲಿ, ಸರಕಾರದ ಸಹಾಯಕ್ಕಾಗಿ ಮೆಚ್ಚುಗೆ ವ್ಯಕ್ತಪಡಿಸುವ ಅಥವಾ ಚುನಾವಣಾ ವಿಜಯದ ನಂತರ ಅಭಿನಂದನಾ ಸಂದೇಶಗಳನ್ನು ಕಳುಹಿಸುವುದಾಗಲಿ, ವಿವಿಧ ವಿಷಯಗಳ ಬಗ್ಗೆ ನನಗೆ ಆಗಾಗ್ಗೆ ಪತ್ರ ಬರೆಯುತ್ತಿದ್ದರು.

ನಾನು ಕೇಂದ್ರಕ್ಕೆ ತೆರಳಿದಾಗ, ನಮ್ಮ ನಿಕಟ ಸಂವಹನಗಳು ಮುಂದುವರಿದವು ಮತ್ತು ಅವರು ನಮ್ಮ ರಾಷ್ಟ್ರ ನಿರ್ಮಾಣ ಪ್ರಯತ್ನಗಳಲ್ಲಿ ಬದ್ಧತೆಯ ಪಾಲುದಾರರಾಗಿ ಉಳಿದರು. ಸ್ವಚ್ಛ ಭಾರತ ಅಭಿಯಾನಕ್ಕೆ ರತನ್ ಟಾಟಾ ಅವರು ನೀಡಿದ ಬೆಂಬಲ ನನ್ನ ಹೃದಯಕ್ಕೆ ತುಂಬಾ ಹತ್ತಿರವಾಗಿತ್ತು. ಅವರು ಈ ಜನಾಂದೋಲನದ ಬೆಂಬಲಿಗರಾಗಿದ್ದರು, ಭಾರತದ ಪ್ರಗತಿಗೆ ಸ್ವಚ್ಛತೆ ಮತ್ತು ನೈರ್ಮಲ್ಯವು ಬಹಳ ಮುಖ್ಯ ಎಂದು ಅವರು ಅರ್ಥಮಾಡಿಕೊಂಡಿದ್ದರು. ಅಕ್ಟೋಬರ್ ಆರಂಭದಲ್ಲಿ ಸ್ವಚ್ಛ ಭಾರತ ಅಭಿಯಾನದ ಹತ್ತನೇ ವಾರ್ಷಿಕೋತ್ಸವಕ್ಕಾಗಿ ಅವರು ನೀಡಿದ ಹೃತ್ಪೂರ್ವಕ ವಿಡಿಯೊ ಸಂದೇಶವನ್ನು ನಾನು ಇನ್ನೂ ನೆನಪಿಸಿಕೊಳ್ಳುತ್ತೇನೆ. ಇದು ಅವರು ಕೊನೆಯ ಬಾರಿಗೆ ಸಾರ್ವಜನಿಕವಾಗಿ ಕಾಣಿಸಿಕೊಂಡದ್ದು.

ಅವರ ಹೃದಯಕ್ಕೆ ಹತ್ತಿರವಾದ ಮತ್ತೊಂದು ವಿಷಯವೆಂದರೆ ಆರೋಗ್ಯ ರಕ್ಷಣೆ ಮತ್ತು ವಿಶೇಷವಾಗಿ ಕ್ಯಾನ್ಸರ್ ವಿರುದ್ಧದ ಹೋರಾಟ. ಎರಡು ವರ್ಷಗಳ ಹಿಂದೆ ಅಸ್ಸಾಂನಲ್ಲಿ ಆಯೋಜಿಸಿದ್ದ ಕಾರ್ಯಕ್ರಮ ನನಗೆ ನೆನಪಿದೆ, ಅಲ್ಲಿ ನಾವು ಒಟ್ಟಾಗಿ ರಾಜ್ಯದ ವಿವಿಧ ಕ್ಯಾನ್ಸರ್ ಆಸ್ಪತ್ರೆಗಳನ್ನು ಉದ್ಘಾಟಿಸಿದೆವು. ಆ ಸಮಯದಲ್ಲಿ ಅವರು ತಮ್ಮ ಭಾಷಣದಲ್ಲಿ, ತಮ್ಮ ಕೊನೆಯ ವರ್ಷಗಳನ್ನು ಆರೋಗ್ಯಕ್ಕಾಗಿ ಮೀಸಲಿಡಲು ಬಯಸುವುದಾಗಿ ಸ್ಪಷ್ಟವಾಗಿ ಹೇಳಿದ್ದರು. ಆರೋಗ್ಯ ಮತ್ತು ಕ್ಯಾನ್ಸರ್ ಆರೈಕೆಯನ್ನು ಪ್ರವೇಶಿಸಲು ಮತ್ತು ಕೈಗೆಟುಕುವಂತೆ ಮಾಡುವ ಅವರ ಪ್ರಯತ್ನವು ಕಾಯಿಲೆಗಳ ವಿರುದ್ಧ ಹೋರಾಡುವವರ ಬಗೆಗಿನ ಆಳವಾದ ಸಹಾನುಭೂತಿಯಲ್ಲಿ ಬೇರೂರಿತ್ತು. ನ್ಯಾಯಯುತ ಸಮಾಜವು ತನ್ನ ಅತ್ಯಂತ ದುರ್ಬಲರೊಂದಿಗೆ ನಿಲ್ಲುತ್ತದೆ ಎಂದು ಅವರು ನಂಬಿದ್ದರು.

ನಾವು ಇಂದು ಅವರನ್ನು ಸ್ಮರಿಸುವಾಗ, ಅವರು ಕಲ್ಪಿಸಿಕೊಂಡ ಸಮಾಜವನ್ನು ನೆನಪಿಸಿಕೊಳ್ಳುತ್ತೇವೆ, ಅಲ್ಲಿ ವ್ಯಾಪಾರವು ಒಳ್ಳೆಯದಕ್ಕಾಗಿ ಒಂದು ಶಕ್ತಿಯಾಗಿ ಕಾರ್ಯನಿರ್ವಹಿಸುತ್ತದೆ. ಅಲ್ಲಿ ಪ್ರತಿಯೊಬ್ಬ ವ್ಯಕ್ತಿಯ ಸಾಮರ್ಥ್ಯಕ್ಕೂ ಮೌಲ್ಯವಿರುತ್ತದೆ ಮತ್ತು ಪ್ರಗತಿಯನ್ನು ಎಲ್ಲರ ಯೋಗಕ್ಷೇಮ ಮತ್ತು ಸಂತೋಷದಿಂದ ಅಳೆಯಲಾಗುತ್ತದೆ. ಅವರು ಬದಲಾವಣೆ ತಂದ ಜನರ ಜೀವನದಲ್ಲಿ ಮತ್ತು ಅವರು ಬೆಳೆಸಿದ ಕನಸುಗಳಲ್ಲಿ ಅವರು ಬದುಕುತ್ತಾರೆ. ಭಾರತವನ್ನು ಉತ್ತಮ, ದಯಾಪರ ಮತ್ತು ಹೆಚ್ಚು ಭರವಸೆಯ ತಾಣವನ್ನಾಗಿ ಮಾಡಿದ್ದಕ್ಕಾಗಿ ಹಲವು ತಲೆಮಾರುಗಳು ಅವರಿಗೆ ಕೃತಜ್ಞರಾಗಿರುತ್ತವೆ.

(ಲೇಖಕರು ಭಾರತದ ಪ್ರಧಾನಮಂತ್ರಿ)

ಓದುಗರ ಒಣಿ

ಓದುಗರನ್ನು ಬಿಟ್ಟು ಇಲ್ಲಿ ಯಾರಿಗೂ ಪ್ರವೇಶವಿಲ್ಲ

ಒಪ್ಪಲು ಸಾಧ್ಯವಿಲ್ಲ

ಪರಸ್ಪರ ಮಿತ್ರರೂ ಬಲಿಷ್ಠರೂ ಆಗಿರುವ ನರೇಂದ್ರ ಮೋದಿ ಮತ್ತು ಡೊನಾಲ್ಡ್ ಟ್ರಂಪ್ ಒಟ್ಟುಗೂಡಿ, ರಷ್ಯಾ-ಉಕ್ರೇನ್ ಹಾಗೂ ಇಸ್ರೇಲ್-ಇರಾನ್ ಕದನವನ್ನು ನಿಲ್ಲಿಸಿದರೆ, ಆಗ ಇವರಿಬ್ಬರನ್ನೂ ಜಾಗತಿಕ ನಾಯಕರೆಂದು ಒಪ್ಪಬಹುದು. ಇಲ್ಲವಾದರೆ, ಅವರಿಬ್ಬರೂ ತಮ್ಮನ್ನು ಪರೋಕ್ಷವಾಗಿ ಬಿಂಬಿಸಿಕೊಳ್ಳುತ್ತಿರುವಂಥ ಮಟ್ಟದ ನಾಯಕರೆಂದು ಸ್ವೀಕರಿಸಲು ಮನಸ್ಸು ಒಪ್ಪುವುದಿಲ್ಲ.

ವಲಸೆ ನೀತಿ, ಆಮದು ವಸ್ತುಗಳಿಗೆ ವಿಧಿಸಲಾಗುವ ಸುಂಕ, ಅರ್ಥವ್ಯವಸ್ಥೆ, ಪರಿಸರ ಸಂರಕ್ಷಣೆ ಮೊದಲಾದ ವಿಷಯಗಳಲ್ಲಿ ಟ್ರಂಪ್ ತರಬಹುದಾದ ಬದಲಾವಣೆಗಳು ಭಾರತದ ಹಿತಾಸಕ್ತಿಗೆ ಮಾರಕವಾಗುವ ಸಾಧ್ಯತೆಯಿದೆ. ಹೀಗಾಗದಂತೆ ನೋಡಿಕೊಳ್ಳುವಲ್ಲಿ ನಮ್ಮ ಪ್ರಧಾನಿಯು ಯಶಸ್ವಿಯಾದರೆ, ಆಗ ಅಮೆರಿಕವನ್ನು ಭಾರತದ ಮಿತ್ರನೆಂದೂ, ಟ್ರಂಪ್ ಅವರನ್ನು ಮೋದಿಯವರ ಸ್ನೇಹಿತನೆಂದೂ ಒಪ್ಪಬಹುದು. ಇಲ್ಲದಿದ್ದರೆ ಒಪ್ಪಲು ಸಾಧ್ಯವಿಲ್ಲ.

- ಎಚ್.ಆನಂದರಾಮ ಶಾಸ್ತ್ರೀ, ಬೆಂಗಳೂರು

ಕಣ್ಣು ತೆರೆಸುವಂತಿತ್ತು

ವಿಶ್ವೇಶ್ವರ ಭಟ್ಟರು 'ನೂರೆಂಟು ವಿಶ್ವ' ಅಂಕಣದಲ್ಲಿ (ವಿಶ್ವವಾಣಿ ನ.7) ಬರೆದ 'ಮಧು ಬಂಗಾರಪ್ಪ ಕನ್ನಡವೂ.....' ಲೇಖನ ನಿಜಕ್ಕೂ ಪ್ರಾಥಮಿಕ ಶಿಕ್ಷಣ ಸಚಿವರ ಕಣ್ಣು ತೆರೆಸುವಂತಿತ್ತು. ಮಾಜಿ ಮುಖ್ಯಮಂತ್ರಿ ಎಸ್. ಬಂಗಾರಪ್ಪನವರ ಮಗ ನಾಗಿ, ಅದರಲ್ಲೂ ಮನೆಮಾತು ಕನ್ನಡ ಭಾಷೆಯಾಗಿದ್ದರೂ ಅದನ್ನೇ ನೆಟ್ಟಗೆ ಓದಲು ಬಾರದೆ (ಇನ್ನು ಬರವಣಿಗೆ ಎಷ್ಟರ ಮಟ್ಟಿಗಿದೆಯೋ ದೇವರೇ ಬಲ್ಲ!), ಅದರ ಕಗ್ಗೊಲೆ ಮಾಡು ತ್ತಿರುವುದು ನಿಜಕ್ಕೂ ಕನ್ನಡಿಗರ ದೌರ್ಭಾಗ್ಯ. ಇಂಥವರಿಗೆ ಸಚಿವ ಸಂಪುಟದಲ್ಲಿ ಸ್ಥಾನ ನೀಡಿರುವುದು, ಅದರಲ್ಲೂ ಪ್ರಾಥಮಿಕ ಶಿಕ್ಷಣ ಮತ್ತು ಗ್ರಂಥಾಲಯ ಇಲಾಖೆಯ ಸಚಿವರನ್ನಾಗಿ ಮಾಡಿರುವುದು ಎಂಥ ಹಾಸ್ಯಾಸ್ಪದ ಸಂಗತಿ! ಅಂಕಣದಲ್ಲಿ ವಿಶ್ವೇಶ್ವರ ಭಟ್ಟರು ಹೇಳಿರುವಂತೆ, ಬಿಡದಿಯ ಬಳಿ ಟೊಯೋಟಾ ಕಾರ್ಖಾನೆಯಲ್ಲಿ ಕಳೆದ 10 ವರ್ಷಗಳಿಂದ ಕೆಲಸ ಮಾಡುತ್ತಿರುವ ಜಪಾನಿಯರೇ ಇವರಿಗಿಂತ ಸ್ವಚ್ಛವಾಗಿ, ಚೆಂದವಾಗಿ, ನಿರರ್ಗಳವಾಗಿ ಕನ್ನಡವನ್ನು ಓದುತ್ತಿದ್ದರು ಎಂಬುದು ನಿಜ. ಸಚಿವರು ಇನ್ನಾದರೂ ಆತ್ಮಾವಲೋಕನಕ್ಕೆ ಮುಂದಾಗಲಿ.

- ಬೆಂ.ಮು.ಮಾರುತಿ, ಬೆಂಗಳೂರು

ಅಂತೂ ಸಿಕ್ತು ಮಾನ್ಯತೆ

ರಾಷ್ಟ್ರೀಕೃತ ಯೂನಿಯನ್ ಬ್ಯಾಂಕ್ ಆಫ್ ಇಂಡಿಯಾ, ಕರ್ನಾಟಕದಲ್ಲಿನ ತನ್ನ ಶಾಖೆಗಳಲ್ಲಿ ಕಾರ್ಯನಿರ್ವಹಿಸಲು 300 'ಲೋಕಲ್ ಬ್ಯಾಂಕ್ ಆಫೀಸರ್' ಹುದ್ದೆಗಳ ಭರ್ತಿಗೆ ಕನ್ನಡ ಓದಲು-ಬರೆಯಲು-ಮಾತಾಡಲು ಬರುವವರಿಂದ ಅರ್ಜಿ ಆಹ್ವಾನಿಸಿದೆ. 'ಬ್ಯಾಂಕುಗಳಲ್ಲಿ ಕನ್ನಡದಲ್ಲಿ ಸಂವಹಿಸುವ ಸಿಬ್ಬಂದಿಯ ನೇಮಕಾತಿ ಆಗಬೇಕು' ಎಂಬ ಕನ್ನಡಿಗರ ದಶಕಗಳ ಕೂಗು (ಕೊರಗು) ಅಂತೂ ಇಂತೂ ಬ್ಯಾಂಕಿನ ಆಡಳಿತ ಮಂಡಳಿಗಳಿಗೆ ಮತ್ತು ಸರಕಾರಕ್ಕೆ ಕೇಳಿದಂತೆ ಭಾಸವಾಗುತ್ತಿದೆ.

ಭಾಷಾ ಗೊಂದಲದಿಂದಾಗಿ ವ್ಯವಹಾರ ಮಾಡುವುದು ಕಷ್ಟವಾಗುತ್ತಿದ್ದು, ಗ್ರಾಹಕರು ಸ್ಥಳೀಯ ಭಾಷೆಗಳಲ್ಲಿ ವ್ಯವಹರಿಸುವ ಸಹಕಾರಿ ಮತ್ತು ಅರ್ಬನ್ ಬ್ಯಾಂಕುಗಳತ್ತ ಮುಖ ಮಾಡುತ್ತಿದ್ದಾರೆ ಎಂಬುದಾಗಿ ಬ್ಯಾಂಕ್ ಮ್ಯಾನೇಜರುಗಳು ಸಹ ಅಲವತ್ತುಕೊಳ್ಳುತ್ತಿದ್ದರು. ಇದು ಹಣಕಾಸು ಮಂತ್ರಾಲಯದ ಗಮನಕ್ಕೆ ಬಂದಂತೆ ತೋರುತ್ತಿದೆ. ಉಳಿದ ಬ್ಯಾಂಕುಗಳೂ ಈ ಮೇಲ್ಪಂಕ್ತಿಯನ್ನು ಅನುಸರಿಸಲಿ ಎಂಬುದು ಕರ್ನಾಟಕದಲ್ಲಿನ ಬ್ಯಾಂಕ್ ಗ್ರಾಹಕರ ಆಶಯ ಮತ್ತು ನಿರೀಕ್ಷೆ.

- ರಮಾನಂದ ಶರ್ಮಾ, ಬೆಂಗಳೂರು

ಹೊಟ್ಟೆಗಿಲ್ಲ ಮೊಟ್ಟೆ

ಪ್ರಧಾನಮಂತ್ರಿ ಪೋಷಣ್' ಯೋಜನೆಯಡಿ ಇದುವರೆಗೂ ಶಾಲಾ ಮಕ್ಕಳಿಗೆ ವಾರದಲ್ಲಿ 2 ದಿನ ಮೊಟ್ಟೆ ಕೊಡಲಾಗುತ್ತಿತ್ತು. ಇದನ್ನು ವಾರದ ಆರೂ ದಿನಗಳಲ್ಲಿ ಕೊಡಲು ಉದ್ದೇಶಿಸಿ ದಾನಿ ಅಜೀಂ ಪ್ರೇಮ್‌ಜೀ ಅವರು ತಮ್ಮ ಪ್ರತಿಷ್ಠಾನದ ಮೂಲಕ 1,500 ಕೋಟಿ ರು. ಅನುದಾನ ನೀಡಿದ್ದಾರೆ. ಆದರೆ ನಮ್ಮ ಆಡಳಿತ ವ್ಯವಸ್ಥೆಯು, ಮೊಟ್ಟೆ ಕೇಳದ, ಕೇಳಿದ ಎಲ್ಲರಿಗೂ ಕೇವಲ ಒಂದು ಬಾಳೆಹಣ್ಣು ನೀಡುತ್ತಿರುವುದು ಬೆಳಕಿಗೆ ಬಂದಿದ್ದು, 98 ಕ್ಷೇತ್ರ ಶಿಕ್ಷಣಾಧಿಕಾರಿಗಳಿಗೆ ನೋಟಿಸ್ ನೀಡಲಾಗಿದೆ. ಅಲ್ಲದೆ ಚಿಕ್ಕಿಯ ತೂಕದಲ್ಲೂ ಗಣನೀಯ ವ್ಯತ್ಯಾಸ ಕಂಡುಬಂದಿದೆ. ಅಜೀಂ ಪ್ರೇಮ್‌ಜೀ ಪ್ರತಿಷ್ಠಾನ ತಂಡದ ತನಿಖಾ ವರದಿಯಿಂದ ಬೆಳಕಿಗೆ ಬಂದಿರುವ ಈ ಅಪಸವ್ಯವು ಶಿಕ್ಷಣ ಇಲಾಖೆಯಲ್ಲಿ ಕೋಲಾಹಲ ಉಂಟುಮಾಡಿದೆ. ಈ ಪ್ರಕರಣದಲ್ಲಿ ಇನ್ನೂ ಅದೆಷ್ಟು ಜನರ ಕೈವಾಡವಿದೆ? ಎಷ್ಟು ಹಣ ಗುಳುಂ ಆಗಿದೆ? ಎಂಬುದರ ಕುರಿತು ಇನ್ನೂ ವರದಿ ಬರಬೇಕಿದೆ. ಒಟ್ಟಿನಲ್ಲಿ, ಯಾರದ್ದೋ ಹಣದಾಹಕ್ಕೆ, ಹಪಾಹಪಿಗೆ ಬಡಮಕ್ಕಳ ಹೊಟ್ಟೆಗೆ ಮೊಟ್ಟೆ ಇಲ್ಲದಂತಾಯಿತಲ್ಲ?

- ಕೆ.ಶ್ರೀನಿವಾಸರಾವ್, ಹರಪನಹಳ್ಳಿ

ಹೀಗೊಬ್ಬ 'ಅಮಲು'ದಾರ!

ಮದ್ಯ ಸೇವಿಸಿ ರೋಗಿಯೊಬ್ಬರಿಗೆ ಚಿಕಿತ್ಸೆ ನೀಡಿದ ಆರೋಪದಡಿ ಬೆಂಗಳೂರಿನ ಕುಮಾರಸ್ವಾಮಿ ಲೇಔಟ್ ವ್ಯಾಪ್ತಿಯ ಖಾಸಗಿ ಆಸ್ಪತ್ರೆಯ ವೈದ್ಯ ಹಾಗೂ ವಾರ್ಡ್‌ಬಾಯ್ ವಿರುದ್ಧ 'ಎನ್‌ಸಿಆರ್' ದಾಖಲಾಗಿರುವುದು ವರದಿಯಾಗಿದೆ. ಇಂಥ ನಡವಳಿಕೆ ಇರುವವರ ಬಳಿ ರೋಗಿಗಳು ಯಾವ ಧೈರ್ಯ ಹೊತ್ತು ಹೋಗಲಾದೀತು? 'ವೈದ್ಯೋ ನಾರಾಯಣೋ ಹರಿಃ' ಎಂಬ ಮಾತನ್ನು ಸುಳ್ಳಾಗಿಸುವ ರೀತಿಯಲ್ಲಿ ಇಂಥ ಕೆಲವರು ನಡೆದುಕೊಳ್ಳುತ್ತಿರುವುದರಿಂದ ವೈದ್ಯ ವೃತ್ತಿಗೇ ಕಳಂಕ ಒದಗಿದಂತಾಗಿದೆ. ಧೂಮಪಾನ, ಮದ್ಯಪಾನದಂಥ ದುಶ್ಚಟಗಳಿಂದ ದೂರವಿರಿ ಎಂಬ ಸಂದೇಶ ನೀಡಿ ಜನರಿಗೆ ಮಾದರಿ ಆಗಬೇಕಾದ ವೈದ್ಯರೇ ಹೀಗೆ ಬುದ್ಧಿಗೇಡಿಗಳಂತೆ ವರ್ತಿಸಿದರೆ, ಜನರಿಗೆ ಒಳ್ಳೆಯ ದಾರಿ ತೋರುವವರು ಯಾರು?

ಮದ್ಯಪಾನ ಮಾಡಿ ವಾಹನ ಚಾಲಿಸಿದರೆ ಅಂಥವರ ಚಾಲನಾ ಪರವಾನಗಿಯೇ ಅಮಾನತುಗೊಳ್ಳುವಂಥ ಕಾನೂನಿದೆ. ಮೇಲೆ ಉಲ್ಲೇಖಿಸಿದ ನಿದರ್ಶನದಲ್ಲಿರುವ ವೈದ್ಯರು ಮಾಡಿದ ಕೆಲಸ ಅದಕ್ಕಿಂತ ಘನಘೋರ. ಇಂಥವರ ಪರವಾನಗಿ ಮುಟ್ಟುಗೋಲು ಹಾಕಿಕೊಳ್ಳುವುದರ ಜತೆಗೆ, ವೈದ್ಯಕೀಯ ಪದವಿಯ ಪ್ರಮಾಣಪತ್ರವನ್ನೂ ಹಿಂಪಡೆಯಬೇಕು ಮತ್ತು ಇಂಥವರ ಭಾವಚಿತ್ರವನ್ನು ಸಾರ್ವಜನಿಕವಾಗಿ ಪ್ರದರ್ಶಿಸಬೇಕು. ಜತೆಗೆ ಇಂಥವರು ಕಾರ್ಯನಿರ್ವಹಿಸುವ ಆಸ್ಪತ್ರೆಯ ಆಡಳಿತ ಮಂಡಳಿಗೂ ನಿಷ್ಠುರ ಎಚ್ಚರಿಕೆಯನ್ನು ನೀಡಬೇಕು. ಆಗ ಮಾತ್ರವೇ ಇಂಥವರು ಬುದ್ಧಿ ಕಲಿತಾರು.

- ಪತ್ತಂಗಿ ಎಸ್.ಮುರಳಿ, ಬೆಂಗಳೂರು

ಆಪ್ತವೆನಿಸುವ ಬರಹ

ಶಶಿಧರ ಹಾಲಾಡಿ ಅವರ 'ಶಶಾಂಕಣ' ಉತ್ತಮವಾಗಿ ಮೂಡಿಬರುತ್ತಿದೆ. ಬಹುತೇಕವಾಗಿ ಬಾಲ್ಯ, ಓದಿದ ಶಾಲೆ, ಹಳ್ಳಿಯ ಪರಿಸರ ಮತ್ತು ಅಲ್ಲಿನ ಸಾಮಾಜಿಕ-ಆರ್ಥಿಕ ಸ್ಥಿತಿಗತಿ ಇತ್ಯಾದಿಗಳ ಮೇಲೆ ಬೆಳಕು ಚೆಲ್ಲುವಂಥ ಬರಹಗಳನ್ನು ಈ ಅಂಕಣ ಒಳಗೊಂಡಿರುತ್ತದೆ. ಇದರಿಂದಾಗಿ ಓದುವಾಗ ಅವು ಆಹ್ಲಾದದ ಅನುಭವ ನೀಡುತ್ತವೆ ಎಂದರೆ ಅತಿಶಯೋಕ್ತಿಯಲ್ಲ. ಈ ಬಾರಿಯ 'ಕಲ್ಲೇಟಿಗೆ ಉದುರುವ ಮಾಹಿನಕಾಯಿ' ಎಂಬ ಬರಹವೂ ಇದೇ ಅನುಭೂತಿಯನ್ನು ಕಟ್ಟಿಕೊಡುತ್ತದೆ. ಇಂಥ ಬರಹಗಳು ಪತ್ರಿಕೆಯಲ್ಲಿ ಹೆಚ್ಚೆಚ್ಚು ಮೂಡಿಬರಲಿ.

- ಸ್ವಾಮಿನಾಥನ್ ಎಂ.ಆರ್., ಮೈಸೂರು

ಭಟ್ಟರ್ ಸ್ಕಾಚ್

- **ರಾಜಶೇಖರ ಹೆಗಡೆ, ಶಿರಸಿ**
ಭಟ್ರೇ, ಚುನಾವಣೆ ಸಂದರ್ಭದಲ್ಲಿ ಬಂಡಾಯ ಶಮನ ಮಾಡುವುದೇ ದೊಡ್ಡ ಕೆಲಸವಲ್ಲ?
– **ಎಲ್ಲ ಪಕ್ಷಗಳಲ್ಲೂ ಅಗ್ನಿಶಾಮಕ ದಳದ ಘಟಕವನ್ನೇ ತೆರೆಯೋದು ಬಾಕಿ!**

- **ರಮ್ಯಾ ನಾಡಿಗ್, ಬೆಂಗಳೂರು**
ಸರ್, ನನ್ನ ಗಂಡನ ಪಾಸ್‌ವರ್ಡ್ ಏನಿರಬಹುದು?
– **ಅವನ ಮಾಜಿ ಪ್ರೇಯಸಿಯ ಹೆಸರನ್ನು ತಿಳಿಸಬಾರದಿತ್ತಾ?!**

- **ರಾಜೇಶ ನಾಮಪಿಲ್ಲ, ದಾವಣಗೆರೆ**
ಭಟ್ರೇ, ಗಣಿತ ಬಹಳ ಒಳ್ಳೆಯ ವಿಷಯ ಅಂತಾರಲ್ಲ?
– **ವಿಷಯವೇನೋ ಒಳ್ಳೆಯದು, ಆದರೆ ಉತ್ತರ ತಪ್ಪಾಗಿರುತ್ತದಲ್ಲ?!**

- **ಅಮಾಸೆ ಸುಬ್ಬು, ಮೈಸೂರು**
ಮಾನವ ಸರಪಳಿ ನಿಮಿತ್ತ ಪರಿಚಯವಾದ ಹುಡುಗಿಯೊಂದಿಗೆ ನನ್ನ ಮದುವೆ ಫಿಕ್ಸ್. ನೀವು ಏನೆಂದು ಹಾಡಿ ಹರಸುವಿರಿ ಭಟ್ರೇ?
– **ಸರಪಳಿಯೇ ಕುಣಿಕೆ ಆಯಿತಲ್ಲೋ, ಮನುಜ!**

- **ಶ್ರೀಲತಾ ಮಂಜುನಾಥ, ತುಮಕೂರು**
ಭಟ್ರೇ, ಪರಚುವುದು ಹೆಣ್ಣಿನ ವರ್ತನೆ, ಆದರೆ ಆ ಕೆಲಸವನ್ನು ಗಂಡು ಮಾಡಿದರೆ?
– **ಅವನಿಗೆ 'ಪರಚುರಾಮ' ಎನ್ನಬಹುದು!**

- **ಎಸ್.ರಾಘವೇಂದ್ರ, (ಇಮೇಲ್ ಮೂಲಕ)**
ಭಟ್ರೇ, ನಾನು ಮತ್ತು ನನ್ನ ಹೆಂಡತಿ ಎಲ್ಲ ವಿಷಯಗಳಲ್ಲೂ ರಾಜಿ ಆಗ್ತೇವೆ, ಸರಿನಾ?
– **ಜಗಳವಾಡಿದ ನಂತರ ಕೊನೆಗುಳಿಯುವುದು ಅದೊಂದೇ ದಾರಿ!**

- **ಹರಿಓಂ ಶಾಸ್ತ್ರಿ, ಶಂಕರಪುರ**
ಮದುವೆಯಲ್ಲಿ ಮದುಮಕ್ಕಳನ್ನು ಬಿಟ್ಟರೆ ಬೇರೆ ಯಾರಲ್ಲಿ ಭಾವನೆಗಳು ಮಡುಗಟ್ಟಿರುತ್ತದೆ?
– **ಸಂ'ಭಾವನೆ' ಪಡೆಯುವ ಪುರೋಹಿತರಲ್ಲಿ!**

- **ನಿಂಗರಾಜು ಆರ್.,(ಇಮೇಲ್ ಮೂಲಕ)**
ಭಟ್ರೇ, ಹೆಂಡತಿಗೂ, ಅಮ್ಮನ ಪ್ರೀತಿಗೂ ಏನ್ ವ್ಯತ್ಯಾಸ?
– **ಹೆಂಡತಿಯೂ ಮುಂದೆ ಅಮ್ಮ ಆಗ್ತಾಳಲ್ಲ!**

- **ರಾಜಾರಾಮ ಹೆಗಡೆ, ಬೆಂಗಳೂರು**
ಭಟ್ರೇ, ಒಬ್ಬಳಿಗಿಂತ ಹೆಚ್ಚು ಹೆಂಡತಿ ಇದ್ರೆ ಏನು ಪ್ರಯೋಜನ?
– **ಆಗ ಒಂದಕ್ಕಿಂತ ಹೆಚ್ಚು ಮನೆ ಇರುತ್ತದಲ್ಲ?!**

- **ವಿ.ಹೇಮಂತಕುಮಾರ, ಬೆಂಗಳೂರು**
ಭಟ್ರೇ, ಹೆಂಡತಿ 'ರೀ' ಅಂದ್ರೆ ಗಂಡನಿಗೆ ಯಾವುದರ ಮುನ್ನುಡಿ?
– **ಸಿಡಿಲು ಹೊಡೆಯುವ ಮುನ್ಸೂಚನೆ!**

ಕಾಳುಗಳ ಮೊಳಕೆ, ನಿಷೇಧ ಇದರ ಬಳಕೆ

ಸ್ವಾಸ್ಥ್ಯವೆಂಬ ಸ್ವಾತಂತ್ರ್ಯ
ಡಾ.ಸಾಧನಶ್ರೀ
vveditoped@gmail.com

ಇನ್‌ಸ್ಟಾಗ್ರಾಂ ಈಗ ಎಲ್ಲರ 'ಆರೋಗ್ಯ ಗುರು'. ಇದರಲ್ಲಿ ಹೇಳುವ ವಿವಿಧ ರೀತಿಯ ಚಾಲೆಂಜ್‌ಗಳನ್ನು ಶಿರಸಾವಹಿಸಿ ಪಾಲಿಸುವ ಅನೇಕರು ಈಗ ನಮ್ಮ ಕ್ಲಿನಿಕ್‌ನಲ್ಲಿ ಪೇಷೆಂಟ್‌ಗಳು. ಅದು ಬೇರೆ ವಿಷಯ ಬಿಡಿ. ಕೆಲವು ತಿಂಗಳುಗಳಿಂದ ಬಹಳ ಪ್ರಚಲಿತದಲ್ಲಿರುವ ಒಂದು ಚಾಲೆಂಜ್ ಬಗ್ಗೆ ನಿಮ್ಮೊಂದಿಗೆ ವಿಚಾರ ವಿನಿಮಯ ಮಾಡಿಕೊಳ್ಳಲು ಬಯಸುತ್ತೇನೆ. ಅದುವೇ– '21 ಡೇಸ್ ಬೌಲ್ ಚಾಲೆಂಜ್'. ಅಂದರೆ, ಸತತವಾಗಿ 21 ದಿನಗಳ ಕಾಲ ಯಾವುದಾದರೊಂದು ಬಹಳ 'ಆರೋಗ್ಯಕರ'ವಾದಂಥ ಆಹಾರವನ್ನು ಆಯ್ಕೆಮಾಡಿಕೊಂಡು ಪ್ರತಿನಿತ್ಯ ಬಿಡದೆ ಬಳಸುವುದು. ನನ್ನ ಪೇಷೆಂಟ್ ಒಬ್ಬರು, ಅಂದರೆ ಈ 21 ದಿನಗಳ ಹಿಂದೆ ಆರೋಗ್ಯವಾಗಿದ್ದು ಚಾಲೆಂಜ್ ಮುಗಿದ ಮೇಲೆ ಅನಾರೋಗ್ಯಕ್ಕೆ ಒಳಗಾದವರು, ಈ ಚಾಲೆಂಜ್‌ಗೆ ಆಯ್ಕೆಮಾಡಿಕೊಂಡಿದ್ದು 'ಮೊಳಕೆ ಕಾಳು'ಗಳನ್ನು (Sprouts).

ಹಿಂದಿನ ದಿನ ವಿವಿಧ ರೀತಿಯ ಕಾಳುಗಳನ್ನು ನೆನೆಸಿ ಮೊಳಕೆ ಬರಿಸಿ, ಅದನ್ನು ಮರುದಿನ ಸಾಮಾನ್ಯವಾಗಿ ಸೇವಿಸುವ ತಿಂಡಿಯ ಬದಲು ಹೊಟ್ಟೆ ತುಂಬುವಷ್ಟು ಸೇವಿಸುವುದು. ಇದು ಇವರು ಸ್ವೀಕರಿಸಿದ ಪಂಥ. ಇದನ್ನಿವರು ಪ್ರಾರಂಭಿಸಿದ್ದು, ವಾತಾವರಣದಲ್ಲಿ ಹೆಚ್ಚಾಗಿ ಮೋಡವಿದ್ದ, ಪ್ರತಿದಿನವೂ ಮಳೆಯಾಗುತ್ತಿದ್ದ ಸಂದರ್ಭದಲ್ಲಿ. ಇವರದ್ದು ಹೆಚ್ಚಾಗಿ ಟೇಬಲ್ ವರ್ಕ್, ಅಷ್ಟೇನೂ ವ್ಯಾಯಾಮವಿಲ್ಲದ ಶರೀರ. ಇಂಥ ಪರಿಸ್ಥಿತಿಯಲ್ಲಿ ಈ ಚಾಲೆಂಜನ್ನು ಪ್ರಾರಂಭಿಸಿದರು. ಆರಂಭದಲ್ಲಿ ತಕ್ಕಮಟ್ಟಿಗೆ ಲಾಭವೆನಿಸಿದ್ದು ನಿಜವಾದರೂ, ಒಂದು ವಾರದ ನಂತರ ಆರೋಗ್ಯದಲ್ಲಿ ಸ್ವಲ್ಪ ಏರುಪೇರಾಯಿತು. ಆದರೆ ನಿತ್ಯವೂ ಇನ್‌ಸ್ಟಾಗ್ರಾಂನಲ್ಲಿ ಹುರಿದುಂಬಿಸುವ ಗುಂಪಿನ ಸಂಪರ್ಕದಲ್ಲಿದ್ದ ಕಾರಣ, ಶತಾಯಗತಾಯ ಈ ಚಾಲೆಂಜನ್ನು ಪೂರ್ಣಗೊಳಿಸಬೇಕೆಂಬ ಹಠಕ್ಕೆ ಇವರು ಬಿದ್ದರು. ಆಹಾರ ಬದಲಾದ ಕಾರಣ ಜೀರ್ಣಕ್ರಿಯೆಯಲ್ಲಿ ಕೊಂಚ ವ್ಯತ್ಯಾಸ ಸಹಜವೆಂದು ಭಾವಿಸಿ ಈ ಚಾಲೆಂಜನ್ನು ಮುಂದುವರಿಸಿದರು. ದೇಹಕ್ಕೆ ಇಂಥ ಕಟ್ಟುನಿಟ್ಟು ಒಗ್ಗಲು ಸಮಯ ಬೇಕೆಂದು ಇವರೇ ನಿರ್ಧರಿಸಿ, ಶರೀರದಲ್ಲಿ ಕಾಣಿಸಿಕೊಂಡ ಸಂಧಿಶೂಲಗಳನ್ನು ನಿರ್ಲಕ್ಷಿಸಿದರು. 'ವರ್ಕ್ ಸ್ಟ್ರೆಸ್' ಇರಬಹುದೆಂದು ಭಾವಿಸಿ ಅತಿಯಾದ ತಲೆನೋವನ್ನೂ, ಕಣ್ಣಿನ ಭಾಗದಲ್ಲಿನ ನೋವನ್ನೂ ಉಪೇಕ್ಷಿಸಿದರು. ಹೊಟ್ಟೆಯುಬ್ಬರ ಮತ್ತು ಹುಳಿತೇಗುಗಳನ್ನು, ಸಾಮಾನ್ಯವಾಗಿ ಕಾಡುವ 'ಗ್ಯಾಸ್ಟ್ರಿಕ್ ಟ್ರಬಲ್' ಎಂದು ತೀರ್ಮಾನಿಸಿಬಿಟ್ಟರು. ಅತಿಯಾಗಿ ಒಡೆಯತೊಡಗಿದ ಚರ್ಮ, ಕೂದಲುದುರುವಿಕೆ, ಬಾಯಾರಿಕೆಗಳನ್ನು 'ಹೊರಗಿನ ವಾತಾವರಣದ ಪ್ರಭಾವವಿರಬಹುದು' ಎಂದುಕೊಂಡು ಆ ಲಕ್ಷಣಗಳನ್ನು ಇವರು ಹೆಚ್ಚಾಗಿ ಗಮನಿಸಲಿಲ್ಲ.

'ಪ್ರತಿನಿತ್ಯ ಮೊಳಕೆಕಾಳುಗಳ ಸೇವನೆ ಒಳ್ಳೆಯದು. ಅದು ಆರೋಗ್ಯಕರ, ಬಹಳ ಪುಷ್ಟಿಕರ' ಎಂದು ಸೋಷಿಯಲ್ ಮೀಡಿಯಾಗಳಲ್ಲಿ ಸಾರಿಹೇಳುತ್ತಿದ್ದ ವಿಡಿಯೋ/ಪೋಸ್ಟ್‌ಗಳನ್ನು ನೋಡಿ, 'ಮೊಳಕೆಕಾಳುಗಳನ್ನು ತಿಂದರೆ ಆರೋಗ್ಯಕ್ಕೆ ಖಂಡಿತ ತೊಂದರೆಯಾಗುವುದಿಲ್ಲ' ಎಂಬ ಮನೋಭಾವದಲ್ಲೇ ಇದ್ದ ಇವರಿಗೆ, ತಮ್ಮ ಆರೋಗ್ಯದಲ್ಲಾಗುತ್ತಿರುವ ಏರುಪೇರುಗಳಿಗೆ ಆ ಮೊಳಕೆಕಾಳೇ ಕಾರಣವಿರಬಹುದೇ ಎಂಬ ಆಲೋಚನೆ ಒಮ್ಮೆಯೂ ಬರಲಿಲ್ಲ. ಯಾಕೆಂದರೆ, ಅವುಗಳ ಸೇವನೆಯಿಂದ ಆರೋಗ್ಯ ಉತ್ತಮವಾಗಬಹುದೇ ಹೊರತು ಹದಗೆಡಲು ಸಾಧ್ಯವಿಲ್ಲ ಎಂಬುದು ಇವರ ನಿಶ್ಚಿತ ಅಭಿಪ್ರಾಯವಾಗಿತ್ತು. ಹಾಗಾಗಿ, 21 ದಿನಗಳಲ್ಲಿ ಶರೀರಕ್ಕೆ ತೊಂದರೆಯಾಗುತ್ತಿದ್ದರೂ, ಚಾಲೆಂಜನ್ನು ಮುಗಿಸುವ ತನಕ ಬಿಡುವುದಿಲ್ಲ ಎಂದು ಸಂಕಲ್ಪಿಸಿ ಆ ಪಂಥವನ್ನು ಪೂರ್ಣಗೊಳಿಸಿದರು. 21 ದಿನಗಳ ನಂತರವೂ ಆರೋಗ್ಯ ಸುಧಾರಿಸಲಿಲ್ಲ. ಹಾಗೆಯೇ, ಮೇಲೆ ಹೇಳಿದ ಲಕ್ಷಣಗಳ ಜತೆಗೆ ಇನ್ನಷ್ಟು ವಿವಿಧ ಆರೋಗ್ಯ ಸಮಸ್ಯೆಗಳು ಕಾಣಿಸಿಕೊಳ್ಳತೊಡಗಿದವು. ಆದರೂ ಮೊಳಕೆಕಾಳಿನ ಬಳಕೆಯನ್ನು ಇವರು ಮುಂದುವರಿಸಿಕೊಂಡೇಹೋದರು. ಯಾವ ರೀತಿಯ ಮದ್ದುಗಳಿಂದಲೂ ಆರೋಗ್ಯ ಉತ್ತಮವಾಗದಿದ್ದಾಗ ಒಮ್ಮೆ ಆಯುರ್ವೇದ ವೈದ್ಯರ ಸಲಹೆ ಪಡೆಯೋಣವೆಂದು ಕ್ಲಿನಿಕ್‌ಗೆ ಬಂದರು. ಆರೋಗ್ಯವನ್ನು ಸುಧಾರಿಸಬೇಕಾಗಿದ್ದ ಒಂದು 'ಫಿಟ್ನೆಸ್ ಚಾಲೆಂಜ್', ಆರೋಗ್ಯವಂತರೊಬ್ಬರನ್ನು ವೈದ್ಯರಲ್ಲಿಗೆ ಹೋಗುವಂತೆ ಮಾಡಿದ ಸನ್ನಿವೇಶವಿದು. ಹಾಗಾದರೆ ಇವರು ತಪ್ಪಿದ್ದೆಲ್ಲಿ? ಮೊಳಕೆಕಾಳು ಒಳ್ಳೆಯದಲ್ಲವೇ? ಅದನ್ನು ಸೇವಿಸಬಾರದೆ? ಸೇವಿಸುವ ಪರಿ ಹೇಗೆ? ಎಂಬ ಪ್ರಶ್ನೆಗಳಿಗೆ ಆಯುರ್ವೇದದಲ್ಲಿ ಉತ್ತರ ಹುಡುಕಲು ಯತ್ನಿಸೋಣ.

ಆಯುರ್ವೇದ ಶಾಸ್ತ್ರದ ಪ್ರಕಾರ, ಆಹಾರವು ನಮ್ಮ ಆರೋಗ್ಯದ ಅಡಿಪಾಯ. ಆಹಾರದ ಜ್ಞಾನವಿಲ್ಲದೆ ನಮ್ಮ ಸ್ವಾಸ್ಥ್ಯದ ಸಂರಕ್ಷಣೆ ಅಸಾಧ್ಯ. ಆದ್ದರಿಂದ, ಆಯುರ್ವೇದ ಗ್ರಂಥಗಳು ಆಹಾರವನ್ನು ನಮ್ಮ ಲಾಭಕ್ಕಾಗಿ ಸವಿಸ್ತಾರವಾಗಿ ಬಿಡಿಬಿಡಿಯಾಗಿ ವ್ಯಾಖ್ಯಾನಿಸಿವೆ. ಆಯುರ್ವೇದವು ಆಹಾರವನ್ನು ವಿವಿಧ ರೀತಿಯಲ್ಲಿ ವಿಂಗಡಿಸುವುದಾದರೂ, ಮುಖ್ಯವಾಗಿ 'ಹಿತ ಆಹಾರ' ಮತ್ತು 'ಅಹಿತ ಆಹಾರ' ಎಂಬ 2 ಗುಂಪುಗಳಲ್ಲಿ ಅವನ್ನು ವರ್ಗೀಕರಿಸುತ್ತದೆ. ಯಾವ ಆಹಾರವು, ನಾವು ಸೇವಿಸಿದಾಗ ಶಾರೀರಿಕ ಧಾತುಗಳ ಸಮ–ಅವಸ್ಥೆಯನ್ನು ಸ್ಥಾಪಿಸಿ, ಅವುಗಳಲ್ಲಿರುವ ವಿಷಮತೆ ಮತ್ತು ವಿಕೃತಿಯನ್ನು ಹೋಗಲಾಡಿಸಿ, ಸ್ವಾಸ್ಥ್ಯವನ್ನು ಸಂರಕ್ಷಿಸುತ್ತದೆಯೋ ಅದು 'ಹಿತ ಆಹಾರ'. ಇದಕ್ಕೆ ವಿರುದ್ಧವಾದದ್ದು 'ಅಹಿತ ಆಹಾರ'. ನಮ್ಮ ಶರೀರ–ಇಂದ್ರಿಯ–ಮನಸ್ಸುಗಳನ್ನು ದಿನನಿತ್ಯ ಪೋಷಿಸಲು ಹಿತ ಆಹಾರಗಳನ್ನು ಸೇವಿಸುವ ಅಗತ್ಯವಿದೆ. ಉದಾಹರಣೆಗೆ, ಹಸುವಿನ ಹಾಲು–ತುಪ್ಪ, ಒಣದ್ರಾಕ್ಷಿ, ಎಳ್ಳೆಣ್ಣೆ, ಸೈಂಧವ ಉಪ್ಪು, ಹೆಸರುಬೇಳೆ ಇತ್ಯಾದಿ. ಇವನ್ನು ನಿತ್ಯ ಸೇವಿಸಿದಾಗ ಶರೀರದ ಎಲ್ಲ ಅವಯವಗಳಿಗೂ ಪೋಷಣೆ ದೊರಕಿ ಆರೋಗ್ಯದ ಸಂರಕ್ಷಣೆಯಾಗುತ್ತದೆ. ಇವುಗಳ ಬದಲಿಗೆ ಅಹಿತ ಆಹಾರಗಳ ನಿತ್ಯ ಸೇವನೆಗೆ ಮುಂದಾದರೆ ಸ್ವಾಸ್ಥ್ಯದ ಏರುಪೇರು ಖಚಿತ. ನೆನಪಿಡಿ– ಆಯುರ್ವೇದದ ಪ್ರಕಾರ ಮೊಳಕೆಕಾಳು 'ಹಿತ' ಆಹಾರವಲ್ಲ, ಇದರ ನಿತ್ಯಸೇವನೆ ನಿಷಿದ್ಧ. ಅಚ್ಚರಿಯಾಯಿತೇ? ಹೌದು, ಆಯುರ್ವೇದದ ಪ್ರಕಾರ ಮೊಳಕೆಕಾಳು ನಿತ್ಯಾಹಾರವಾಗಿ ಬಳಸುವುದಕ್ಕೆ ಯೋಗ್ಯವಾದಂಥ ಪದಾರ್ಥವಲ್ಲ. ಇದು ಆರೋಗ್ಯವನ್ನು ವೃದ್ಧಿಸುವ ಆಹಾರದ್ರವ್ಯವಲ್ಲ. ಇದಕ್ಕೆ ಕಾರಣವೇನೆಂಬುದನ್ನು ನೋಡೋಣ.

ಮೊಳಕೆಕಾಳನ್ನು ಜೀರ್ಣಿಸಿಕೊಳ್ಳುವುದು ಬಹಳ ಕಷ್ಟ– ಇದು ಜೀರ್ಣಕ್ಕೆ ಜಡವಾದ ಆಹಾರ. ಹಾಗೆಯೇ, ಇದು ಜೀರ್ಣವಾದ ನಂತರ ದೇಹದಲ್ಲಿ ವಿದಾಹವನ್ನು ಹೆಚ್ಚಿಸುತ್ತದೆ. ಅದರಲ್ಲಿರುವ ಪಿಷ್ಟದ ಅಂಶಗಳು ಸರಿಯಾಗಿ ಜೀರ್ಣವಾಗದೆ, ಹೊಟ್ಟೆಯುಬ್ಬರ ಮತ್ತು ಹೊಟ್ಟೆನೋವನ್ನು ಉಂಟುಮಾಡುತ್ತವೆ. ಇದು ದೇಹದಲ್ಲಿನ ವಾತ ಮತ್ತು ಪಿತ್ತ ದೋಷಗಳನ್ನು ಕೆರಳಿಸಿ ವಿವಿಧ ರೀತಿಯ ತೊಂದರೆಗಳನ್ನುಂಟುಮಾಡುತ್ತದೆ. ಒಣಗಿಸುವ ಸ್ವಭಾವ ಹೊಂದಿರುವ ಮೊಳಕೆಕಾಳು ನಮ್ಮ ಶರೀರದ ಆಂತರಿಕ ಪದರಗಳಲ್ಲಿರುವ ಜಿಡ್ಡಿನಂಶವನ್ನು ಒಣಗಿಸಿ ದೇಹದಲ್ಲಿ ನೋವು ಮತ್ತು ರೂಕ್ಷತೆಯನ್ನು ಹೆಚ್ಚಿಸುತ್ತದೆ. ಮೊಳಕೆಕಾಳು ಮಲಪ್ರಮಾಣವನ್ನು ಹೆಚ್ಚಿಸುತ್ತದೆಯೇ ಹೊರತು, ದೇಹದ ವಿವಿಧ ಅವಯವಗಳನ್ನು ಪೋಷಿಸುವ ಗುಣವನ್ನು ಹೊಂದಿಲ್ಲ. ಹಾಗಾಗಿ ಎಳೆಯ ಮಕ್ಕಳು, ವ್ಯಾಧಿಗ್ರಸ್ತರು ಗರ್ಭಿಣಿಯರು ಮತ್ತು ವೃದ್ಧರಲ್ಲಿ ಇದರ ಬಳಕೆಯನ್ನು ನಿಷೇಧಿಸಲಾಗಿದೆ. ಜೀರ್ಣಶಕ್ತಿ ಕಮ್ಮಿಯಿರುವವರು ಇದನ್ನು ಸೇವಿಸಿದಾಗ ಬೇಧಿ ಮತ್ತು ಮೂಲವ್ಯಾಧಿಗಳು ಉಂಟಾಗಬಹುದು. ಇನ್ನು ಕೆಲವರಲ್ಲಿ ಇದು ಮಲವನ್ನು ಕಟ್ಟಿ ವಿಬಂಧವನ್ನು ಸಹ ಪ್ರಾರಂಭಿಸಬಹುದು. ನಮ್ಮ ಕಣ್ಣುಗಳ ಆರೋಗ್ಯಕ್ಕೆ ಮತ್ತು ದೃಷ್ಟಿಯ ಚುರುಕುತನಕ್ಕೆ ಮೊಳಕೆಕಾಳು ಹಾನಿಕರ. ಇದು ದೇಹದಲ್ಲಿ ವಾಯುವನ್ನು ಅತಿಶೀಘ್ರವಾಗಿ ಕೆರಳಿಸಿ, ಉದರಶೂಲ, ಸಂಧಿಶೂಲ, ಚರ್ಮ ಒಣಗುವಿಕೆ, ಕೂದಲು ಉದುರುವಿಕೆ ಮತ್ತು ಅತಿಯಾದ ಬಾಯಾರಿಕೆಗಳ ಮೂಲಕ ಬಾಧಿಸುತ್ತದೆ. ಈ ಎಲ್ಲಾ ಅವಗುಣಗಳಿಂದಾಗಿ ಮೊಳಕೆಕಾಳನ್ನು ಬಹಳ ಜಾಗರೂಕತೆಯಿಂದ ಬಳಸಬೇಕೆಂಬ ಎಚ್ಚರಿಕೆಯನ್ನು ಆಯುರ್ವೇದ ನೀಡುತ್ತದೆ.

ಹಾಗಾದರೆ, ಯಾವುದೇ ತೊಂದರೆಯಿಲ್ಲದೆ ಮೊಳಕೆಕಾಳನ್ನು ಬಳಸುವ ಕ್ರಮವನ್ನು ಅರಿಯೋಣ. ಮೊದಲಿಗೆ ನೆನಪಿಡಬೇಕಾದ ಅಂಶವೆಂದರೆ, ಮೊಳಕೆಕಾಳನ್ನು ಪ್ರತಿನಿತ್ಯ ಬಳಸುವಂತಿಲ್ಲ. ಇದನ್ನು ಹಸಿಯಾಗಿ ತಿಂದರೆ ತೊಂದರೆ ತಪ್ಪದು, ಹಾಗಾಗಿ ವಿವಿಧ ಅಡುಗೆಗಳಲ್ಲಿ ಬೇಯಿಸಿಯೇ ಬಳಸುವುದು ಉತ್ತಮ. ಪ್ರತಿನಿತ್ಯ ವ್ಯಾಯಾಮ ಮಾಡಿ ಜೀರ್ಣಶಕ್ತಿಯನ್ನು ಚುರುಕಾಗಿ ಇಟ್ಟುಕೊಂಡವರು ಇದನ್ನು ಹಸಿಯಾಗಿ ಬಳಸಿದರೂ ತತ್‌ಕ್ಷಣ ಹೆಚ್ಚು ತೊಂದರೆಯಾಗದು; ಆದರೆ ವ್ಯಾಯಾಮ ಮಾಡದವರು ಮತ್ತು ಜೀರ್ಣಶಕ್ತಿ ಅಷ್ಟೇನೂ ಉತ್ತಮವಾಗಿಲ್ಲದವರು ಇದನ್ನು ಸದಾ ಬೇಯಿಸಿಯೇ ಸೇವಿಸತಕ್ಕದ್ದು. ಮೊಳಕೆಕಾಳನ್ನು 2 ವಾರಕ್ಕೊಮ್ಮೆ ಬಳಸುವುದು ಕ್ಷೇಮಕರ. ಅದರಲ್ಲೂ ರಾತ್ರಿಯ ಆಹಾರದ ಜತೆ ಬೇಡ. ಸಾಮಾನ್ಯವಾಗಿ ಚಳಿಗಾಲದಲ್ಲಿ ನಮ್ಮ ಜೀರ್ಣಶಕ್ತಿ ಉತ್ತಮವಾಗಿರುವುದರಿಂದ, ಮೊಳಕೆಕಾಳನ್ನು ಆಗ ಹೆಚ್ಚಾಗಿ ಬಳಸುವುದು ಸೂಕ್ತ. ಬೇಸಗೆ ಅಥವಾ ಮಳೆಗಾಲದಲ್ಲಿ ನಮ್ಮ ಜೀರ್ಣಶಕ್ತಿ ಕಡಿಮೆಯಿದ್ದಾಗ ಇದರ ಬಳಕೆ ನಿಷಿದ್ಧ.

ಕಾಳನ್ನು ಚೆನ್ನಾಗಿ ನೆನೆಸಿ, ಮೊಳಕೆ ಬರುವ ಮುನ್ನವೇ ಬಳಸುವುದು ಕ್ಷೇಮ. ನಂತರ ಇದನ್ನು ಅಡುಗೆಯಲ್ಲಿ ಬಳಸುವಾಗ, ಹೆಚ್ಚಾಗಿ ಎಣ್ಣೆ ಅಥವಾ ತುಪ್ಪದಂಥ ಜಿಡ್ಡಿನ ಪದಾರ್ಥಗಳಲ್ಲಿ ಇದನ್ನು ಬಾಡಿಸಿ, ಜೀರಿಗೆ/ಬೆಳ್ಳುಳ್ಳಿ/ಸೋಂಪು/ಹಿಂಗುಗಳನ್ನು ಒಗ್ಗರಣೆಯಲ್ಲಿ ಹೇರಳವಾಗಿ ಬಳಸಿದಾಗ, ಕಾಳುಗಳಿಂದಾಗುವ ತೊಂದರೆ ಕಡಿಮೆಯಾಗುತ್ತದೆ. ಎಣ್ಣೆ ಅಥವಾ ತುಪ್ಪದ ಒಗ್ಗರಣೆ ನೀಡಿ ತಯಾರಿಸುವ ಹುಳಿ, ಪಲ್ಯ, ಗೊಜ್ಜು, ಉಸ್ಲಿಗಳ ರೂಪದಲ್ಲಿ ಇದನ್ನು ಸೇವಿಸಿದಾಗ ಹೆಚ್ಚಾಗಿ ಹಾನಿ ತರದು. ಮಧ್ಯಾಹ್ನದ ಸಮಯದಲ್ಲಿ ನಮ್ಮ ಜಠರಾಗ್ನಿಯು ಉತ್ತಮವಾಗಿ ಉರಿಯುವುದರಿಂದ, ಮೊಳಕೆಕಾಳಿನ ಖಾದ್ಯಗಳನ್ನು ಸದಾ ಮಧ್ಯಾಹ್ನದ ಊಟದಲ್ಲಿ ಬಳಸುವುದು ಉತ್ತಮ. ಮೊಳಕೆಕಾಳಿನ ಅಡುಗೆಗಳ ಜತೆ ಒಂದು ಲೋಟ ಬಿಸಿಯಾದ ಜೀರಿಗೆನೀರು ಅಥವಾ ಶುಂಠಿನೀರನ್ನು ಊಟದ ಮಧ್ಯೆ ಮಧ್ಯೆ ಸ್ವಲ್ಪ ಸ್ವಲ್ಪ ಹೀರುವುದರಿಂದ ಸುಲಭವಾಗಿ ಜೀರ್ಣಿಸಿಕೊಳ್ಳಬಹುದು. ಆದರೆ, ಪದೇಪದೆ ಬಾಧಿಸುವ ಸಂಧಿಶೂಲ, ಸಂಧಿಯೂತ, ಚರ್ಮದ ಕಾಯಿಲೆ, ಕಣ್ಣಿನ ತೊಂದರೆ, ಶರೀರದಲ್ಲಿನ ಬಾವು, ಮೂಳೆಗಳ ತೊಂದರೆ, ಮೂಲವ್ಯಾಧಿ, ವಿಬಂಧ, ಅತಿಸಾರ, ನಿದ್ರಾಹೀನತೆಯಂಥ ತೊಂದರೆಗಳಿದ್ದವರು ಮೊಳಕೆಕಾಳನ್ನು ಬಳಸದಿರುವುದೇ ಕ್ಷೇಮ. ಸಪೂರ ದೇಹದವರು ಮತ್ತು ಶಾರೀರಿಕ ಬಲ ಕಡಿಮೆಯಿರುವ ವಾತಪ್ರಕೃತಿಯವರು ಮೊಳಕೆಕಾಳಿನಿಂದ ದೂರವಿರುವುದೇ ಒಳಿತು. 'ಅಯ್ಯೋ, ನನಗೆ ಈ ತೊಂದರೆಗಳೇನಿಲ್ಲ, ಆರೋಗ್ಯವಾಗಿರುವೆ! ಹಾಗಾಗಿ ಮೊಳಕೆಕಾಳನ್ನು ನಾನು ಹೇಗೆ ಬೇಕಾದರೂ, ಎಷ್ಟು ಬೇಕಾದರೂ ಬಳಸಬಹುದು' ಎಂಬ ಹುಂಬತನ ಬೇಡ. ನಿಮಗೆ ಈ ತೊಂದರೆಗಳಿಲ್ಲದಿದ್ದಾಗ್ಯೂ, ಮೊಳಕೆಕಾಳಿನ ಅತಿಯಾದ ಬಳಕೆಯು ಕ್ರಮೇಣವಾಗಿ ಆ ತೊಂದರೆಗಳು ನಿಮ್ಮನ್ನು ಬಾಧಿಸುವಂತೆ ಮಾಡಬಹುದು. '21 ಡೇ ಚಾಲೆಂಜ್' ತೆಗೆದುಕೊಂಡ ನನ್ನ ಪೇಷೆಂಟ್‌ನ ಉದಾಹರಣೆ ನಿಮಗೆ ಸದಾ ನೆನಪಿರಲಿ!

ಯಾವುದೇ ವಸ್ತುವನ್ನು ಬಳಸುವ ಮುನ್ನ, ಬಳಸುತ್ತಿರುವ ವಸ್ತುವಿನ ಗುಣದ ಅರಿವು ಮತ್ತು ನಮ್ಮ ಶರೀರದ ಸದ್ಯದ ಸ್ಥಿತಿಯ ಪರಿಜ್ಞಾನ ಈ ಎರಡು ವಿಷಯಗಳು ನಿಮ್ಮ ಗಮನದಲ್ಲಿರಬೇಕು. ಇದನ್ನರಿತು ವಿವೇಚನೆಯಿಂದ ಬಳಸಿದರೆ, ಯಾವ ದ್ರವ್ಯವೂ ನಮಗೆ ಹಾನಿಮಾಡದು. ಯಾವ ಆಹಾರ ಪದಾರ್ಥವನ್ನೂ ನಾವು ತ್ಯಜಿಸಬೇಕಿಲ್ಲ. ಯಾರಿಗೆ? ಯಾವಾಗ? ಎಷ್ಟು? ಹೇಗೆ? ಎಂಬ ಪ್ರಶ್ನೆಗಳಿಗೆ ಉತ್ತರ ಕಂಡುಕೊಂಡು ನಂತರ ಬಳಸುವುದು ಸರಿಯಾದ ಮಾರ್ಗ. 'ಅನುಯಾಯಾತ್ ಪ್ರತಿಪದಂ ಸರ್ವಧರ್ಮೇಷು ಮಧ್ಯಮಾಮ್' ಎನ್ನುವಂತೆ, ಯಾವುದೇ ವಸ್ತುವಿರಲಿ, ಅದು ಅಮೃತವೇ ಆಗಿರಲಿ, ಅದನ್ನು ಕ್ರಮತಪ್ಪಿ ಬಳಸಿದರೆ ತೊಂದರೆ ಕಟ್ಟಿಟ್ಟಬುತ್ತಿ. ಹಿತಮಿತವಾಗಿ ಬಳಸಿದಾಗ ಆರೋಗ್ಯವನ್ನು ಹಾಳುಮಾಡಿಕೊಳ್ಳದೆ ಎಲ್ಲವನ್ನೂ ಅನುಭವಿಸಿ ತೃಪ್ತರಾಗಬಹುದು. Always remember- Moderation is the key!

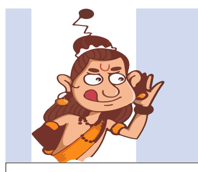

ನಾರದ ಸಂಚಾರ
ಕಲಹಪ್ರಿಯ
naadigru@gmail.com

ದರ್ಶನಭಾಗ್ಯಕ್ಕೆ ಅಹವಾಲು!

ತಿರುಪತಿ ಲಡ್ಡು' ಪ್ರಸಾದದಲ್ಲಿ ಪ್ರಾಣಿಜನ್ಯ ಕೊಬ್ಬು ಬೆರಕೆಯಾಗಿ, ಅದರ ಪಾವಿತ್ರ್ಯಕ್ಕೆ ಧಕ್ಕೆಯಾಗಿದೆ ಎಂಬ ಸಂಗತಿಯು ಕೆಲ ದಿನಗಳ ಹಿಂದೆ ಅದೆಂಥ ಸಂಚಲನವನ್ನು ಹುಟ್ಟುಹಾಕಿತು, ಭಾರಿ ವಿವಾದಕ್ಕೆ ಕಾರಣವಾಯಿತು ಎಂಬುದನ್ನು ನಿಮಗೆ ಬಿಡಿಸಿ ಹೇಳಬೇಕಿಲ್ಲ. ಸದರಿ 'ಲಡ್ಡು' ವಿವಾದವು ಜನಮಾನಸದಿಂದ ಮಾಸುವ ಮುನ್ನವೇ, 'ದೇಗುಲ ಪಟ್ಟಣ' ತಿರುಪತಿಯು ಮತ್ತೊಮ್ಮೆ ಸುದ್ದಿಯಲ್ಲಿದೆ. ಇದಕ್ಕೆ ಕಾರಣರಾಗಿರುವವರು ರಾಜಕಾರಣಿಗಳೇ ಎಂಬುದು ಗಮನಾರ್ಹ ('ಮತ್ತಿನ್ಯಾರು ಆಗಿರಲು ಸಾಧ್ಯ?' ಎಂದು ಗೊಣಗದಿರಿ!). ಈ ಬಾರಿಯ ಸುದ್ದಿಯ ಹೆಚ್ಚುಗಾರಿಕೆ ಎಂದರೆ, ಇದೊಂದು ಅಂತಾರಾಜ್ಯ ಚರ್ಚಾವಿಷಯವಾಗಿ ಮಾರ್ಪಟ್ಟಿದೆ. ತೆಲಂಗಾಣದ ಕಾಂಗ್ರೆಸ್ ಶಾಸಕ ಅನಿರುದ್ಧ ರೆಡ್ಡಿಯವರು 'ತಿರುಮಲ–ತಿರುಪತಿ ದೇವಸ್ಥಾನಂ' ಆಡಳಿತ ವ್ಯವಸ್ಥೆಯನ್ನು ಇತ್ತೀಚೆಗೆ ಪ್ರಶ್ನಿಸಿರುವುದೇ ಇದಕ್ಕೆ ಕಾರಣ. ''ದೇವರ ದರ್ಶನ ಮತ್ತು ವಸತಿಯ ವ್ಯವಸ್ಥೆಯನ್ನು ಕಲ್ಪಿಸುವಂತೆ ಕೋರಿ ತೆಲಂಗಾಣದ ಜನಪ್ರತಿನಿಧಿಗಳು ನೀಡಿದ ಶಿಫಾರಸು ಪತ್ರವನ್ನು ದೇಗುಲದ ಆಡಳಿತ ವ್ಯವಸ್ಥೆಯು ಯಾಕ್ರೀ ಮಾನ್ಯ ಮಾಡ್ತಾ ಇಲ್ಲಾ?'' ಎಂದು ರೆಡ್ಡಿಗಾರು ಪ್ರಶ್ನಿಸಿಬಿಟ್ಟಿದ್ದಾರಂತೆ. ಮಾತ್ರವಲ್ಲದೆ, ''ಆಂಧ್ರಪ್ರದೇಶದ ರಾಜಕೀಯ ನಾಯಕರು ತಮಗೆ ಬೇಕಾದಾಗಲೆಲ್ಲಾ, ತೆಲಂಗಾಣದ ಉದ್ದಗಲಕ್ಕೂ ಹಬ್ಬಿಕೊಂಡಿರುವ ದೇಗುಲಗಳಲ್ಲಿ ವಿಶೇಷ ದರ್ಶನದ ಸವಲತ್ತುಗಳನ್ನು ಆನಂದಿಸುತ್ತಾರೆ; ಆದರೆ ನಮಗ್ಯಾಕೆ ಆ ಭಾಗ್ಯವಿಲ್ಲ? ನಮ್ಮೆಡೆಗಿನ ನಿಮ್ಮ ನಿರ್ಲಕ್ಷ್ಯ ಹೀಗೇ ಮುಂದುವರಿದರೆ, ಆಂಧ್ರಪ್ರದೇಶದ ರಾಜಕೀಯ ನಾಯಕರಿಗೆ ತೆಲಂಗಾಣದಲ್ಲಿ ಇನ್ನು ಮುಂದೆ ಹಾರ್ದಿಕ ಸ್ವಾಗತ ಸಿಗೋದಿಲ್ಲ ನೋಡಿ'' ಎಂಬುದಾಗಿ ಕೂಡ 'ಅಸಮಾಧಾನಿತ' ಅನಿರುದ್ಧ ರೆಡ್ಡಿಯವರು ತಮ್ಮ ಆಕ್ರೋಶವನ್ನು ಕಾರಿಕೊಂಡಿದ್ದಾರಂತೆ!

ಏಡುಕೊಂಡಲವಾಡಾ ವೇಂಕಟರಮಣಾ, ನೀನೇ ಕಾಪಾಡಪ್ಪಾ!!

ನೀನ್ಯಾಕೋ, ನಿನ್ನ ಹಂಗ್ಯಾಕೋ?

ಚನ್ನಪಟ್ಟಣದ ಉಪಚುನಾವಣಾ ಕಣದಲ್ಲಿ ದಿನಗಳೆದಂತೆ ಬಿಸಿಯೇರುತ್ತಿದೆ. ಇತ್ತೀಚಿನ ಪ್ರಚಾರ ಸಭೆಯೊಂದರಲ್ಲಿ, ಎನ್‌ಡಿಎ ಮೈತ್ರಿಕೂಟದ ಅಭ್ಯರ್ಥಿ ಹಾಗೂ ಜೆಡಿಎಸ್ ಯುವಘಟಕದ ಅಧ್ಯಕ್ಷ ನಿಖಿಲ್ ಕುಮಾರಸ್ವಾಮಿಯವರನ್ನು 'ಹೊರಗಿನವರು' ಎಂದು ಕರೆಯುವ ಮೂಲಕ ಕಾಂಗ್ರೆಸ್ ನಾಯಕರೊಬ್ಬರು ಅವರನ್ನು ಮೂಲೆಗುಂಪು ಮಾಡಲು ಯತ್ನಿಸಿದರಂತೆ. ಸದರಿ ಕಾಂಗ್ರೆಸ್ ನಾಯಕರು ತಮ್ಮ 'ಸ್ಥಳೀಯ ಅಭ್ಯರ್ಥಿ' ಸಿ.ಪಿ.ಯೋಗೇಶ್ವರ್ ಅವರ ಪರವಾಗಿ ಮತ ಯಾಚಿಸುತ್ತಿದ್ದವರಲ್ಲವೇ? ಹೀಗಾಗಿ ಏನಾದರೊಂದು ಅಸ್ತ್ರ ಬೇಕಲ್ಲಾ, ಆಗ ಅವರಿಗೆ ಸಿಕ್ಕಿದ್ದೇ 'ಇವ ನಮ್ಮವ' ಮತ್ತು 'ಅವ ಹೊರಗಿನವ' ಎಂಬ ಮಾನದಂಡಗಳು. ಜತೆಗೆ ತಮ್ಮ ಮಾತನ್ನು ಸಮರ್ಥಿಸಿಕೊಳ್ಳಲೆಂದು ಅವರು, ''ಅಲ್ಲಾ ಕಣ್ರೀ, ಎಚ್.ಡಿ.ಕುಮಾರಸ್ವಾಮಿಯವರು ಮೊದಲು ರಾಮನಗರದಿಂದ, ನಂತರ ಚನ್ನಪಟ್ಟಣದಿಂದ ಸ್ಪರ್ಧಿಸಿದರು. ತರುವಾಯ ಅವರು ಮಂಡ್ಯ ಕ್ಷೇತ್ರದಿಂದ ಸ್ಪರ್ಧಿಸಿ ಸಂಸದರಾಗಿ ಚುನಾಯಿತರಾದರು. ಈಗ ಅವರು ತಮ್ಮ ಮಗ ನಿಖಿಲ್‌ರನ್ನು ಚನ್ನಪಟ್ಟಣದಲ್ಲಿ ಕಣಕ್ಕಿಳಿಸಿದ್ದಾರೆ. ಇವರನ್ನು ಆಯ್ಕೆ ಮಾಡೋಕ್ಕೆ ನಮ್ ಚನ್ನಪಟ್ಟಣದ ಜನಕ್ಕೇನು ಮಾನ–ಮರ್ಯಾದೆ, ಸ್ವಾಭಿಮಾನ ಇಲ್ವೇನ್ರೀ?'' ಎಂಬ ಬಾಣ ಬಿಟ್ಟಿದ್ದೂ ಉಂಟಂತೆ.

ಈ ಮಾತಿಗೆ ಜೆಡಿಎಸ್‌ನ ಒಂದಷ್ಟು ಕಾರ್ಯಕರ್ತರು, ''ಅದು ಸರಿ ಕಣಣ್ಣಾ, ಕೇರಳದ ವಯನಾಡಿನಲ್ಲಿ ಸ್ಪರ್ಧಿಸಿದ ನಿಮ್ ಪಕ್ಷದ ರಾಹುಲ್ ಗಾಂಧಿ ಮತ್ತು ಪ್ರಿಯಾಂಕಾ ಗಾಂಧಿ ವಾದ್ರಾ, ಅವರು ಅಲ್ಲಿನ ಸ್ಥಳೀಕರಾ?'' ಎಂದು ತಿರುಗೇಟು ನೀಡಿದ್ದಕ್ಕೆ, ಪ್ರಚಾರ ಭಾಷಣ ಬಿಗಿದ ಆ ಕಾಂಗ್ರೆಸ್ ನಾಯಕರಿಂದ ಉತ್ತರ ಬರಲಿಲ್ಲವಂತೆ!!

ನೋಟದಲ್ಲಿ 'ಲಿಟ್ಲ್ ಮಾಸ್ಟರ್', ಆಟದಲ್ಲಿ 'ಮೆಗಾ ಬ್ಲಾಸ್ಟರ್'

ವಿಶ್ವರೂಪ ದರ್ಶನ
ಯಗಟಿ ರಘು ನಾಡಿಗ್
naadigru@gmail.com

ದಶಕಗಳ ಹಿಂದಿನ ಕಥೆಯಿದು. ಮಾಸ್ಟರ್ ಹಿರಣ್ಣಯ್ಯನವರ ಯಾವುದೋ ನಾಟಕದ ವಿಶೇಷ ಪ್ರದರ್ಶನ ಏರ್ಪಾಡಾಗಿತ್ತು. ಅದಕ್ಕೆ ಮುಖ್ಯ ಅತಿಥಿಗಳಾಗಿ ಆಗಮಿಸಿದ್ದವರಲ್ಲಿ ವಾಮನಾಕಾರದ ಒಬ್ಬ ವ್ಯಕ್ತಿಯೂ ಇದ್ದರು. ಪ್ರದರ್ಶನದ ನಡುವೆ ಅತಿಥಿಗಳನ್ನು ಸನ್ಮಾನಿಸಲು ಮುಂದಾದ ಹಿರಣ್ಣಯ್ಯನವರು, ''ಚೋಟುದ್ದ ಇದ್ದೀಯಾ, ಅದೇನು ಆಟ ಆಡ್ತೀಯಪ್ಪಾ..?!!'' ಎಂದು ಆ ವಾಮನಮೂರ್ತಿಯ ಮೇಲೆ ಅಕ್ಷರಶಃ ಲಲ್ಲೆಗರೆದರಂತೆ. ಹಾಗೆ ಮುದ್ದುಮಾಡಿಸಿಕೊಂಡವರು 'ಲಿಟ್ಲ್ ಮಾಸ್ಟರ್' ಎಂದೇ ಖ್ಯಾತರಾದ, ಕ್ರಿಕೆಟ್ ಜೀವನದ ದಂತಕಥೆಯಾಗಿರುವ ಗುಂಡಪ್ಪ ರಂಗನಾಥ ವಿಶ್ವನಾಥ್ ಅಥವಾ ಜಿ.ಆರ್.ವಿಶ್ವನಾಥ್. ಆತ್ಮೀಯರು–ಅಭಿಮಾನಿಗಳ ಬಾಯಲ್ಲಿ ಇವರು 'ಷಾರ್ಟ್ ಆ್ಯಂಡ್ ಸ್ವೀಟ್' ಆಗಿ 'ವಿಶಿ'.

ಇನ್ನೊಂದು ಘಟನೆ. ಭಾರತ ಮತ್ತು ವೆಸ್ಟ್ ಇಂಡೀಸ್ ನಡುವಿನ ಕ್ರಿಕೆಟ್ ಪಂದ್ಯ. ಬ್ಯಾಟಿಂಗ್ ಕ್ರೀಸ್‌ನಲ್ಲಿದ್ದ 'ವಿಶಿ' ಜಪ್ಪಯ್ಯ ಅಂದರೂ ಜಗ್ಗುತ್ತಿಲ್ಲ, ಔಟಾಗುತ್ತಿಲ್ಲ. ಬೌಲಿಂಗ್ ದಾಳಿಗೆ ಇಳಿದಿದ್ದ ಆ್ಯಂಡಿ ರಾಬರ್ಟ್ಸ್, ''ದೈತ್ಯದೇಹಿಗಳ ವಿಕೆಟ್ ಅನ್ನೇ ಕೆಡವಿರುವ ನನಗೆ ಈ ಚಿಲ್ಟಾರಿ ವಿಕೆಟ್ ಒಪ್ಪಿಸದೆ ಆಟ ಆಡಿಸ್ತಾ ಇದ್ದಾನಲ್ಲಾ?'' ಎಂದು ಸಾಕಷ್ಟು ಹತಾಶರಾಗಿದ್ದರಂತೆ. ಅಂದಹಾಗೆ, ಆಂಡಿ ರಾಬರ್ಟ್ಸ್ ಮಾರಕ ಬೌಲಿಂಗ್‌ಗೆ ಹೆಸರಾಗಿದ್ದವರು. ಅವರ ದಾಳಿಗೆ ಒಂದೋ ಎದುರಾಳಿಗಳ ವಿಕೆಟ್ ಬೀಳುತ್ತಿತ್ತು, ಇಲ್ಲವೇ ಅವರು ಎಸೆದ ಚೆಂಡು ಬ್ಯಾಟ್ಸ್‌ಮನ್‌ನ ಮುಖ–ಮೂತಿಗೆ ಅಪ್ಪಳಿಸಿ ರಕ್ತ ಚಿಮ್ಮುತ್ತಿತ್ತು. ಇಂಥ 'ರಕ್ತಚರಿತೆ'ಯಿದ್ದ ಆಂಡಿ ರಾಬರ್ಟ್ಸ್ ತಮಗೆ ವಿಕೆಟ್ ಒಪ್ಪಿಸದ 'ವಿಶಿ' ಅವರನ್ನು ಉದ್ದೇಶಿಸಿ, ''I don't want your wicket, I want your blood'' ಎಂದು ಹೇಳಿದ್ದರಂತೆ!!

ಮೇಲಿನ ದೃಷ್ಟಾಂತಗಳನ್ನು ಬೆಂಗಳೂರಿನಲ್ಲಿದ್ದ ನಮ್ಮಣ್ಣ, ನಾವಿದ್ದ ಹಳ್ಳಿ ಯಗಟಿಗೆ ಬಂದಾಗ ಹೇಳಿದ್ದು. ಕ್ರಿಕೆಟ್ ಬಗ್ಗೆ ಅಸಾಧ್ಯ ಹುಚ್ಚು ಹಿಡಿಸಿಕೊಂಡಿದ್ದ ನಾನು ಅವನ್ನು ಮನಸಾರೆ ಚಪ್ಪರಿಸಿದ್ದುಂಟು. ಏಕೆಂದರೆ, ಈಗಿನಂತೆ ಆಗಿನ್ನೂ ಮನೆಮನೆಗಳಿಗೂ ಟಿವಿ ದಾಂಗುಡಿಯಿಟ್ಟಿರಲಿಲ್ಲ. ಟಿವಿಯ ಕಥೆ ಹಾಗಿರಲಿ, ಮನೆಯೊಳಗೊಂದು ರೇಡಿಯೋ ಇದ್ದರೆ ಅದೇ ಪುಣ್ಯ! ಬೆಂಗಳೂರಿನಲ್ಲೋ ದೂರದ ದೇಶದಲ್ಲೆಲ್ಲೋ ನಡೆಯುತ್ತಿದ್ದ ಟೆಸ್ಟ್ ಕ್ರಿಕೆಟ್‌ನ ಕಾಮೆಂಟರಿ ಕೇಳುವುದಕ್ಕೆ ಯಾರದ್ದಾದರೂ ಮನೆಯೊಳಗೆ ಕಾಡಿ–ಬೇಡಿ ತೂರಿಕೊಳ್ಳಬೇಕಾಗಿ ಬರುತ್ತಿದ್ದ ಕಾಲವದು. ನಂತರ ಕಿವಿಗಳಿಗೆ ಒದಗುತ್ತಿದ್ದುದು ಅಪ್ಪಟ ರಸದೌತಣ. ಕಾರಣ, ಪಂದ್ಯದ ವೀಕ್ಷಕ ವಿವರಣೆಕಾರರು ಹಾಗೂ ಅದಕ್ಕೆ ಮತ್ತಷ್ಟು ಒಗ್ಗರಣೆ ಹಾಕುತ್ತಿದ್ದ ತಜ್ಞ ವ್ಯಾಖ್ಯಾನಕಾರ ಕೃಷ್ಣಮೂರ್ತಿಯವರು ಒಂದಿಡೀ ಆಟವನ್ನು ರುಚಿಕಟ್ಟಾಗಿ ವರ್ಣಿಸುತ್ತಿದ್ದರು. ನಿಜ ಹೇಳಬೇಕೆಂದರೆ, ಅವರಿಬ್ಬರೂ ಮಹಾಭಾರತದ ಯುದ್ಧವನ್ನು 'ಕಣ್ಣಿಗೆ ಕಟ್ಟುವಂತೆ' ವಿವರಿಸುತ್ತಿದ್ದ 'ಸಂಜಯ' ಸ್ವರೂಪಿಗಳಾಗಿದ್ದರೆ, ಕ್ರಿಕೆಟ್ ಆಟವನ್ನು ಪ್ರತ್ಯಕ್ಷ ವೀಕ್ಷಿಸಲಾಗದ ನಮ್ಮಂಥ ಕ್ರಿಕೆಟ್ ಪ್ರೇಮಿಗಳು 'ಸಾಂದರ್ಭಿಕ ಧೃತರಾಷ್ಟ್ರ'ರಂತಿರುತ್ತಿದ್ದೆವು. ಕಾರಣ ಬ್ಯಾಟಿಂಗ್ ವೇಳೆ 'ವಿಶಿ' ಮಾಡುತ್ತಿದ್ದ ಕವರ್ ಡ್ರೈವ್, ಸ್ಕ್ವೇರ್ ಕಟ್, ಲೇಟ್ ಕಟ್ ಮುಂತಾದ ವಿಶಿಷ್ಟ ಹೊಡೆತಗಳನ್ನು ಅವರು ವಿವರಿಸುತ್ತಿದ್ದ ಪರಿ ಹಾಗಿರುತ್ತಿತ್ತು. ಹೀಗೆ, ನಮ್ಮಲ್ಲಿ ಕ್ರಿಕೆಟ್ ಬಗ್ಗೆ ಅಂಥದೊಂದು ಹುಚ್ಚು ಹಿಡಿಸಿದವರು 'ಲಿಟ್ಲ್ ಮಾಸ್ಟರ್' ವಿಶಿ.

ವಿರಾಟ್ ಕೊಹ್ಲಿ, ರಿಷಭ್ ಪಂತ್, ಕ್ರಿಸ್ ಗೇಲ್, ಸೂರ್ಯಕುಮಾರ್ ಇಂಥವರ ಜಪ ನಡೆಯುತ್ತಿರುವ ಇಂದಿನ ಕ್ರಿಕೆಟ್ ಜಮಾನದಲ್ಲಿ ಈಗ ಇದ್ದಕ್ಕಿದ್ದಂತೆ ಜಿ.ಆರ್.ವಿಶ್ವನಾಥ್ ಅವರ ಹೆಸರಿನ ಪ್ರಸ್ತಾಪವಾಗುತ್ತಿರುವುದಕ್ಕೆ ಕಾರಣವೇನು? ಎಂದು ಎಂಬ ಪ್ರಶ್ನೆ ನಿಮ್ಮಲ್ಲಿ ಮೂಡಿರಬಹುದು. ಅದಕ್ಕೊಂದು ಕಾರಣವಿದೆ. 'ವಿಶಿ' ಅವರು ಟೆಸ್ಟ್ ಕ್ರಿಕೆಟ್‌ಗೆ ಅಡಿಯಿಟ್ಟು ಈ ನವೆಂಬರ್ 15ಕ್ಕೆ 55 ವರ್ಷಗಳು ತುಂಬುತ್ತವೆ. ಹೀಗಾಗಿ ಈ ಸಿಹಿಮೆಲುಕು.

ರಭಸದ ಹೊಡೆತಗಳಿಗೆ, ಓವರ್‌ಗೆ ಮೂರ್ನಾಲ್ಕು ಸಿಕ್ಸರ್ ಬಾರಿಸುವುದಕ್ಕೆ ಹೆಸರಾದ ಬ್ಯಾಟ್ಸ್‌ಮನ್‌ಗಳು ಇಂದು ಸಾಕಷ್ಟಿರಬಹುದು. ಆದರೆ ಬ್ಯಾಟಿಂಗ್‌ನಲ್ಲಿ 'ಕುಸುರಿಗಾರಿಕೆ'ಗೆ, ಕೈಗಳ ಮಣಿಕಟ್ಟನ್ನು ವಿಶಿಷ್ಟವಾಗಿ ತಿರುಗಿಸುವ ಶೈಲಿಗೆ ಹಾಗೂ ಷಾಟ್ ಹೊಡೆಯುವಾಗ ಬಲಪ್ರಯೋಗಕ್ಕಿಂತ 'ಟೈಮಿಂಗ್'ಗೆ ಒತ್ತು ಕೊಟ್ಟು 1970ರ ದಶಕದ ಉದ್ದಕ್ಕೂ ಹೆಸರಾಗಿದ್ದವರು ಜಿ.ಆರ್. ವಿಶ್ವನಾಥ್. 1967ರಲ್ಲಿ, ಪ್ರಥಮ ದರ್ಜೆಯ ಕ್ರಿಕೆಟ್‌ಗೆ ಪದಾರ್ಪಣ ಮಾಡಿದಾಗಿನ ಮೊದಲ ಪಂದ್ಯದಲ್ಲೇ ಆಂಧ್ರಪ್ರದೇಶ ತಂಡದ ವಿರುದ್ಧ ಡಬಲ್ ಸೆಂಚುರಿ ಬಾರಿಸಿದ ಹೆಗ್ಗಳಿಕೆ 'ವಿಶಿ' ಅವರದ್ದು. ನಂತರ, 1969ರಲ್ಲಿ ಟೆಸ್ಟ್ ಕ್ರಿಕೆಟ್‌ಗೆ ಅಡಿಯಿಟ್ಟಾಗ, ಆಸ್ಟ್ರೇಲಿಯಾ ವಿರುದ್ಧದ ಟೆಸ್ಟ್‌ನ ಮೊದಲ ಇನ್ನಿಂಗ್ಸ್‌ನಲ್ಲಿ ಸೊನ್ನೆಗೆ ಔಟಾದರು. ಆಗ ತಂಡದ ಕ್ಯಾಪ್ಟನ್ ಆಗಿದ್ದ 'ಟೈಗರ್' ಮನ್ಸೂರ್ ಅಲಿಖಾನ್ ಪಟೌಡಿ ಅವರು, ''ಚಿಂತಿಸಬೇಡ, ರಿಲ್ಯಾಕ್ಸ್. ಬರೆದಿಟ್ಟುಕೋ, 2ನೇ ಇನ್ನಿಂಗ್ಸ್‌ನಲ್ಲಿ ನೀನು ಸೆಂಚುರಿ ಬಾರಿಸುವೆ'' ಎಂದು ಹುರುಪು ತುಂಬಿದರು. ಅಂತೆಯೇ, ಎರಡನೇ ಇನ್ನಿಂಗ್ಸ್‌ನಲ್ಲಿ 25 ಬೌಂಡರಿಗಳನ್ನು ಒಳಗೊಂಡಿದ್ದ 137 ರನ್ನುಗಳನ್ನು ಚಚ್ಚಿಸೈ ಎನಿಸಿಕೊಂಡುಬಿಟ್ಟರು ವಿಶಿ. ಹೀಗೆ, ಪ್ರಥಮ ದರ್ಜೆ ಕ್ರಿಕೆಟ್‌ನ ಮೊದಲ ಪಂದ್ಯದಲ್ಲೇ ಡಬಲ್ ಸೆಂಚುರಿಯನ್ನೂ, ಮೊದಲ ಟೆಸ್ಟ್ ಪಂದ್ಯದಲ್ಲೇ ಸೆಂಚುರಿಯನ್ನೂ ಬಾರಿಸಿದ ಏಕೈಕ ಆಟಗಾರ ಎಂಬ ಹೆಮ್ಮೆಯ ಗರಿಯೂ ಇವರ 'ಕೀರ್ತಿಕಿರೀಟ'ದಲ್ಲಿದೆ. ತರುವಾಯದ 13 ಟೆಸ್ಟ್ ಇನ್ನಿಂಗ್ಸ್‌ಗಳಲ್ಲಿ ತಮ್ಮ ಖಾತೆಗೆ ಮತ್ತೆ 13 ಸೆಂಚುರಿಗಳನ್ನು ಸೇರಿಸಿಕೊಂಡರು ವಿಶಿ. ಈ ಯಾವ ಪಂದ್ಯಗಳಲ್ಲೂ ಭಾರತಕ್ಕೆ ಸೋಲಾಗಲಿಲ್ಲ. ಹೀಗಾಗಿ 'ಆಪದ್ಬಾಂಧವ' ಎಂಬ ಹಣೆಪಟ್ಟಿ ವಿಶಿ ಹೆಸರಿನ ಜತೆಗೆ ಸೇರಿಕೊಂಡಿದ್ದುಂಟು. ಬ್ಯಾಟ್ಸ್‌ಮನ್‌ಗಳು ಏಗುವುದಕ್ಕೆ ಸಾಧ್ಯವೇ ಇಲ್ಲ ಎಂಬ ಸವಾಲು

ಒಡ್ಡಿದ್ದ ಪಿಚ್‌ಗಳಲ್ಲೂ ತಮ್ಮ ಕುಸುರಿಗಾರಿಕೆಯೊಂದಿಗೆ ಅತ್ಯುತ್ತಮ ಪ್ರದರ್ಶನ ನೀಡಿದ್ದಾರೆ ವಿಶಿ. ಅತ್ಯುತ್ತಮ ಎನ್ನಬಹುದಾದ ಅವರ ಇನ್ನಿಂಗ್ಸ್‌ಗಳಲ್ಲಿ ಕೆಲವದರಲ್ಲಿ ವಿಶಿಯಿಂದ ಸೆಂಚುರಿ ಹೊಮ್ಮಿಲ್ಲದಿದ್ದರೂ, ತಂಡದ ಯಶಸ್ಸಿಗೆ ಅವು ಕೊಡುಗೆ ನೀಡಿವೆ ಎಂಬುದು ಗಮನಾರ್ಹ.

ಅದು 1974–75ರ ಕಾಲಘಟ್ಟ. ಮದ್ರಾಸ್‌ನಲ್ಲಿ ವೆಸ್ಟ್ ಇಂಡೀಸ್ ವಿರುದ್ಧದ ಪಂದ್ಯ ನಡೆಯುತ್ತಿತ್ತು. ಆ್ಯಂಡಿ ರಾಬರ್ಟ್ಸ್ ಅವರ ಮಾರಕ ಬೌಲಿಂಗ್ ದಾಳಿಯೆದುರು ಭಾರತ ತಂಡ ಗಳಿಸಿದ್ದು 190 ರನ್ನುಗಳಾದರೆ, ಅದರಲ್ಲಿ ವಿಶ್ವನಾಥ್ ಅವರು ಔಟಾಗದೆ ಬಾರಿಸಿದ 97 ರನ್ನುಗಳದ್ದೇ ಸಿಂಹಪಾಲು ಇತ್ತು. ಅದು 'ಸೆಂಚುರಿ' ಎನಿಸಿಕೊಳ್ಳದಿದ್ದರೂ, ಭಾರತೀಯ ಆಟಗಾರನೊಬ್ಬ ವೆಸ್ಟ್ ಇಂಡೀಸ್ ತಂಡದ ವಿರುದ್ಧ ನೀಡಿದ ಅತ್ಯುತ್ತಮ ಪ್ರದರ್ಶನಗಳಲ್ಲೊಂದು ಎಂದೇ ಪರಿಗಣಿಸಲ್ಪಟ್ಟಿತು ಮತ್ತು ಈ ಕೊಡುಗೆ ಭಾರತ ತಂಡದ ಗೆಲುವಿಗೂ ಕಾರಣವಾಯಿತು. ಇದು WISDEN 100 ಶ್ರೇಯಾಂಕ ಪಟ್ಟಿಯಲ್ಲಿ '38th best innings of all time' ಮತ್ತು 'Second best non-century' ಎಂದೇ ದಾಖಲಾಗಿದೆ! 1975–76ರಲ್ಲೂ ವೆಸ್ಟ್ ಇಂಡೀಸ್ ವಿರುದ್ಧ ವಿಶಿ ಇಂಥದೇ ಮತ್ತೊಂದು ವಿಕ್ರಮವನ್ನು ದಾಖಲಿಸಿದ್ದು ಕ್ರೀಡಾಭಿಮಾನಿಗಳ ಮನದಲ್ಲಿನ್ನೂ ಹಸಿರಾಗಿದೆ. ಪೋರ್ಟ್ ಆಫ್ ಸ್ಪೇನ್‌ನಲ್ಲಿ ನಡೆದ ಆ ಟೆಸ್ಟ್ ಪಂದ್ಯದಲ್ಲಿ ಭಾರತಕ್ಕೆ ಒಡ್ಡಲಾಗಿದ್ದ ವಿಜಯದ ಗುರಿ 403 ರನ್ನುಗಳಾಗಿತ್ತು. ''ವೆಸ್ಟ್ ಇಂಡೀಸ್ ದೈತ್ಯರ ವಿರುದ್ಧ ಸೆಣಸಿ ಇದನ್ನು ಸಾಧಿಸುವುದು ಕಷ್ಟವೇ...'' ಎಂಬುದು ಅಗಿನ ಬಹುತೇಕ ಕ್ರಿಕೆಟ್ ಪಂಡಿತರ ಲೆಕ್ಕಾಚಾರವಾಗಿತ್ತು. ಆದರೆ, ಬರೋಬ್ಬರಿ 112 ರನ್ನುಗಳನ್ನು ಚಚ್ಚಿ ಕೆಡವಿದ ವಿಶಿ, ತಮಗಿದ್ದ 'ಆಪದ್ಬಾಂಧವ' ಬಿರುದನ್ನು ಸಾಬೀತುಮಾಡಿದರು, ಭಾರತ ಗೆದ್ದಿತು. ಇದು ಆ ಕಾಲಘಟ್ಟದಲ್ಲಿ ಟೆಸ್ಟ್ ಕ್ರಿಕೆಟ್‌ನಲ್ಲಿನ ಅತಿಹೆಚ್ಚಿನ ಮೊತ್ತದ ಯಶಸ್ವಿ 'ರನ್–ಬೆನ್ನಟ್ಟುವಿಕೆ' ಎಂಬ ಖ್ಯಾತಿಯನ್ನು ಹೆಗಲಿಗೇರಿಸಿಕೊಂಡಿತು.

ಹಾಗೆಂದ ಮಾತ್ರಕ್ಕೆ ವಿಶಿ ತಮ್ಮ ಬ್ಯಾಟಿಂಗ್ ಪ್ರದರ್ಶನದಲ್ಲಿ ವಿಫಲರಾದ ನಿದರ್ಶನಗಳೇ ಇಲ್ಲ ಅಂತಲ್ಲ. ಪಾಕಿಸ್ತಾನದಲ್ಲಿ 1982–83ರಲ್ಲಿ ನಡೆದ ಟೆಸ್ಟ್ ಸರಣಿಯಲ್ಲಿ ಭಾರತವು 3–0 ಅಂತರದಲ್ಲಿ ಎದುರಾಳಿಗೆ ಸೋತ ತಂಡದಲ್ಲಿ ವಿಶಿ ಕೂಡ ಒಬ್ಬರಾಗಿದ್ದರು. ಇದಕ್ಕೆ ಕಾರಣ, ತಮ್ಮ ಬೌಲರುಗಳೆಡೆಗೆ ಪಕ್ಷಪಾತಿಗಳಾಗಿದ್ದ ಪಾಕಿಸ್ತಾನಿ ಅಂಪೈರುಗಳು ನೀಡಿದ ಒಂದಷ್ಟು ವಿವಾದಾತ್ಮಕ ನಿರ್ಣಯಗಳು. 'ತವರುತಂಡ'ದ ಪರವಾಗಿ ಅಂಪೈರುಗಳು ತೋರುವ ಇಂಥ ಪಕ್ಷಪಾತವೇ, ಪಂದ್ಯಗಳಲ್ಲಿ 'ತಟಸ್ಥ ಅಂಪೈರು'ಗಳನ್ನು ತೊಡಗಿಸುವುದಕ್ಕೆ ಕಾರಣವಾಯಿತು!

'ರಣರಂಗ' ಕನ್ನಡ ಚಲನಚಿತ್ರದ 'ಜಗವೇ ಒಂದು ರಣರಂಗ' ಎಂಬ ಗೀತೆಯಲ್ಲಿ, ''ಶತ್ರು ಬೀಳುವಾಗ, ಯುದ್ಧ ಮಾಡುವಾಗ, ಕರುಣೆ ಕಟ್ಟಿ ಇಡು ರಾಜಾ...'' ಎಂಬ ಸಾಲು ಬರುತ್ತದೆ. ಆದರೆ ಇದಕ್ಕೆ ವ್ಯತಿರಿಕ್ತವಾಗಿ ನಡೆದುಕೊಂಡವರು ವಿಶ್ವನಾಥ್. ಆ ಸಂದರ್ಭ ಹೀಗಿದೆ: 'ವಿಶಿ' ಭಾರತ ತಂಡದ ನಾಯಕತ್ವ ವಹಿಸಿಕೊಂಡಿದ್ದ ಎರಡು ಟೆಸ್ಟ್ ಪಂದ್ಯಗಳಲ್ಲಿ, ಇಂಗ್ಲೆಂಡ್ ತಂಡದ ವಿರುದ್ಧ 1979–80ರಲ್ಲಿ ಆಡಲಾದ 'ಸುವರ್ಣ ಮಹೋತ್ಸವ ಟೆಸ್ಟ್' ಪಂದ್ಯ ಕೂಡ ಒಂದು. ಇದರಲ್ಲಿ ಎದುರಾಳಿ ಬ್ಯಾಟ್ಸ್‌ಮನ್ ಬಾಬ್ ಟೇಲರ್ ಔಟಾಗಿ ಪೆವಿಲಿಯನ್‌ಗೆ ತೆರಳಿದ್ದೂ ಆಯಿತು. ಆದರೆ ಅಂಪೈರ್ ನೀಡಿದ್ದು ತಪ್ಪು ನಿರ್ಣಯ ಎಂದು ಗ್ರಹಿಸಿದ ವಿಶ್ವನಾಥ್, ಬಾಬ್ ಟೇಲರ್‌ರನ್ನು ಪೆವಿಲಿಯನ್‌ನಿಂದ ಮರಳಿ ಕ್ರೀಸ್‌ಗೆ ಕರೆಸಿ ಆಡುವುದಕ್ಕೆ ಅನುವುಮಾಡಿಕೊಟ್ಟರು. ಈ ನಿಲುವು ಭಾರತದ ಪಾಲಿಗೆ ದುಬಾರಿಯಾಗಿ ಪರಿಣಮಿಸಿತು; ಏಕೆಂದರೆ, ಅಗತ್ಯವಿದ್ದ ರನ್ನುಗಳನ್ನು ಟೇಲರ್ ಪೇರಿಸಿದ್ದರಿಂದ ಇಂಗ್ಲೆಂಡ್ ತಂಡಕ್ಕೆ ಭಾರತ ಸೋತಿತು. ''ವಿಶಿ ಹೀಗೇಕೆ ಮಾಡಿದರು?'' ಎಂದು ಆ ಕ್ಷಣಕ್ಕೆ 'ಕಟ್ಟರ್ ಕ್ರೀಡಾಭಿಮಾನಿಗಳು' ಕೈಕೈ ಹಿಸುಕಿಕೊಂಡಿದ್ದು ಹೌದಾದರೂ, ಜಗತ್ತಿನೆಲ್ಲೆಡೆಯಿಂದ 'ವಿಶಿ'ಯೆಡೆಗೆ ಹರಿದುಬಂದ ಮೆಚ್ಚುಗೆಯ ಸುರಿಮಳೆಯನ್ನು ಕಂಡು ''ಹೀಗೂ ಉಂಟೇ?'' ಎಂದು ಮೂಗಿನ ಮೇಲೆ ಬೆರಳಿಟ್ಟರು! ''ಯುದ್ಧದಲ್ಲಿ ಸೋದರಮಾವನೇ?!'' ಎಂಬುದೊಂದು ಮಾತಿದೆ. ಸಮರಾಂಗಣದಲ್ಲಾಗಲೀ ಕ್ರೀಡಾಂಗಣದಲ್ಲಾಗಲೀ ದಾಕ್ಷಿಣ್ಯವನ್ನು ನೋಡಬಾರದು; ಎದುರಾಳಿ ಎಂದರೆ ಎದುರಾಳಿಯೇ, ಅವನ ಮೇಲೆ ದಾಳಿ ಮಾಡುವುದೇ ಅಲ್ಲಿನ ಧರ್ಮ ಎನ್ನುವುದು ಈ ಮಾತಿನ ಅರ್ಥ. ಆದರೆ ವಿಶ್ವನಾಥ್ ಆ ಪಂದ್ಯದಲ್ಲಿ ಅಕ್ಷರಶಃ ಮಹಾಭಾರತದ 'ಧರ್ಮರಾಯ'ನಂತೆ ನಡೆದುಕೊಂಡುಬಿಟ್ಟರು (ಈ ಘಟನೆ ಈಗ ನಡೆದಿದ್ದರೆ ವಿಶಿಗೆ Fair Play ಪುರಸ್ಕಾರ ಸಿಕ್ಕಿಬಿಡುತ್ತಿತ್ತು!). ವಿಶಿ ಪಾಲಿಗೆ ಸೋಲು–ಗೆಲುವಿಗಿಂತ ಕ್ರೀಡಾಸ್ಫೂರ್ತಿಯೇ ಯಾವಾಗಲೂ ಪರಮೋಚ್ಚ ಆಯ್ಕೆಯಾಗಿದ್ದುದು ಈ ನಿಲುವಿಗೆ ಕಾರಣ.

ವಿಶಿ ಅವರದ್ದು ದೇಶ–ಭಾಷೆಗಳ ಸೀಮೆಯನ್ನೂ ಮೀರಿದ ಕ್ರೀಡಾಸ್ಫೂರ್ತಿ ಮತ್ತು ಹೃದಯವೈಶಾಲ್ಯ. ಯಾರೂ ಅವರನ್ನು ಆಗ್ರಹಿಸದಿದ್ದರೂ ಆಕ್ಷೇಪಿಸದಿದ್ದರೂ, ತಮ್ಮ ಸರದಿಗಾಗಿ ಕಾಯುತ್ತಿರುವ ತರುಣ ಆಟಗಾರರಿಗೆ ಅವಕಾಶ ನೀಡಬೇಕು ಎಂಬ ಧ್ಯೇಯದಲ್ಲಿ ಅವರು ತಾವಾಗಿಯೇ ತಂಡದಲ್ಲಿನ ತಮ್ಮ ಜಾಗವನ್ನು ಬಿಟ್ಟುಕೊಟ್ಟು ಕ್ರಿಕೆಟ್‌ಗೆ ವಿದಾಯ ಹೇಳಿದ್ದು ಅವರಲ್ಲಿ ಕೆನೆಗಟ್ಟಿದ್ದ ಈ ವೈಶಿಷ್ಟ್ಯಕ್ಕೆ ಸಾಕ್ಷಿ. ಒಟ್ಟು 91 ಟೆಸ್ಟ್ ಮತ್ತು 25 ಏಕದಿನ ಪಂದ್ಯಗಳನ್ನು ಆಡಿರುವ ವಿಶಿ, ಟೆಸ್ಟ್ ಪಂದ್ಯಗಳಲ್ಲಿ 41.93ರ ಬ್ಯಾಟಿಂಗ್ ಸರಾಸರಿಯೊಂದಿಗೆ 6,080 ರನ್ನುಗಳನ್ನು ಪೇರಿಸಿದರು (222 ಅವರ ಅತಿಹೆಚ್ಚಿನ ಸ್ಕೋರ್), 14 ಶತಕಗಳು, 35 ಅರ್ಧಶತಕಗಳನ್ನು ಬಾರಿಸಿದರು. ಯಾವಾಗಲೂ 'ಸ್ಲಿಪ್'ನಲ್ಲೇ ಫೀಲ್ಡಿಂಗ್‌ಗೆ ನಿಲ್ಲುತ್ತಿದ್ದ ಅವರು 63 ಕ್ಯಾಚುಗಳನ್ನೂ ಹಿಡಿದಿದ್ದಾರೆ. ಆದರೆ, ಈ ಎಲ್ಲ ದಾಖಲೆಗಳ ಹೊರತಾಗಿಯೂ ಕ್ರೀಡಾಭಿಮಾನಿಗಳು ವಿಶಿ ಅವರನ್ನು ಈಗಲೂ ಸ್ಮರಿಸುವುದು, ಮೆಚ್ಚುವುದು ಅವರ ಕ್ರೀಡಾಸ್ಫೂರ್ತಿ ಮತ್ತು ಹೃದಯವೈಶಾಲ್ಯದ ಕಾರಣಕ್ಕಾಗಿಯೇ.

ಹಾಗೆ ನೋಡಿದರೆ, ವಿಶ್ವನಾಥ್ ಅವರು ಯಾವುದೇ ಕ್ರಿಕೆಟ್ ಕ್ಲಬ್ ಸೇರಿ ತರಬೇತಿ ಪಡೆದವರಲ್ಲ. ಅವರದ್ದೇನಿದ್ದರೂ, 'ನೋಡಿ ತಿಳಿ, ಮಾಡಿ ಕಲಿ' ಎಂಬ 'ಏಕಲವ್ಯ' ಶೈಲಿಯ ಕಲಿಕೆಯೇ. ಕ್ಲಬ್ ಆಟಗಾರರಾಗಿ ಹೆಸರುಮಾಡಿದ್ದ ತಮ್ಮ ಸೋದರ ಜಗನ್ನಾಥ್ ಹಾಗೂ ನೆರೆಯವರಾದ ಎಸ್.ಕೃಷ್ಣರ ಆಟವನ್ನು ನೋಡಿಯೇ ಬ್ಯಾಟಿಂಗ್ ಕೌಶಲವನ್ನು ರೂಢಿಸಿಕೊಂಡ ಹೆಚ್ಚುಗಾರಿಕೆ ವಿಶಿ ಅವರದ್ದು. ಆದರೆ ಆಟದ ಅಖಾಡವನ್ನು ಪ್ರವೇಶಿಸುವುದು ಅಷ್ಟು ಸುಲಭವಾಗಿರಲಿಲ್ಲ. ಇದಕ್ಕೆ ಕಾರಣ, ಕಟ್ಟುಮಸ್ತಾಗಿಲ್ಲದ ಅವರ ಕುಳ್ಳುದೇಹ. ಆಯ್ಕೆಗಾರರೊಬ್ಬರು ಇದೇ ಕಾರಣ ಮುಂದು ಮಾಡಿ ಅಪಸ್ವರ ಹಾಡಿದ್ದೂ ಉಂಟಂತೆ. ಆದರೆ ಇಂಥ ಎಲ್ಲ ಅಡೆತಡೆಗಳನ್ನೂ ಮೀರಿ ಆಯ್ಕೆಗೊಂಡ ವಿಶಿ, 100 ರನ್ ಬಾರಿಸುವುದರೊಂದಿಗೆ ತಮ್ಮ ಆಯ್ಕೆಯನ್ನು ಸಮರ್ಥಿಸಿಕೊಂಡರಂತೆ. ನಂತರದ್ದು ಇತಿಹಾಸ!

ವಿಶ್ವದೆಲ್ಲೆಡೆಯಿಂದ ಸಾರ್ವಕಾಲಿಕ ಜನಮೆಚ್ಚುಗೆಗೆ ಪಾತ್ರರಾದ ಕ್ರಿಕೆಟಿಗರಲ್ಲಿ ಎದ್ದುಕಾಣುವ ಹೆಸರು ವಿಶ್ವನಾಥ್. 'ಟೈಗರ್' ಪಟೌಡಿ, ಕಪಿಲ್‌ದೇವ್, ಗ್ರೆಗ್ ಚಾಪೆಲ್, ಟ್ರೆವರ್ ಬೈಲಿ ಸೇರಿದಂತೆ ವಿಶ್ವದ ಮೂಲೆಮೂಲೆಯ 'ಸಮಾನಸ್ಕಂಧ'ರಿಂದ ಶ್ಲಾಘನೆ ಪಡೆದ ಹೆಚ್ಚುಗಾರಿಕೆ ವಿಶಿ ಅವರದ್ದು. ಕ್ರಿಕೆಟ್‌ನಿಂದ ನಿವೃತ್ತಿಯಾದ ನಂತರ, 1999ರಿಂದ 2004ರವರೆಗೆ 'ಐಸಿಸಿ'ಗಾಗಿ ಮ್ಯಾಚ್ ರೆಫರಿಯಾಗಿ ಸೇವೆ ಸಲ್ಲಿಸುವ ಮೂಲಕ ಕ್ರಿಕೆಟ್ ಜತೆಗಿನ ನಂಟನ್ನು ಮುಂದುವರಿಸಿದರು ವಿಶಿ. ಇದಕ್ಕೂ ಮುನ್ನ ಅವರು ಕರ್ನಾಟಕ ರಾಜ್ಯ ಕ್ರಿಕೆಟ್ ಅಸೋಸಿಯೇಷನ್‌ನ (ಕೆಎಸ್‌ಸಿಎ) ಉಪಾಧ್ಯಕ್ಷರಾಗಿ, 1992–96ರ ಅವಧಿಯಲ್ಲಿ ರಾಷ್ಟ್ರೀಯ ಆಯ್ಕೆಗಾರರ ಸಮಿತಿಯ ಚೇರ್ಮನ್ ಆಗಿ, ಬೆಂಗಳೂರಿನಲ್ಲಿರುವ 'ನ್ಯಾಷನಲ್ ಕ್ರಿಕೆಟ್ ಅಕಾಡೆಮಿ'ಯಲ್ಲಿ ಬ್ಯಾಟಿಂಗ್ ಕೋಚ್ ಆಗಿ, ಸಂಕ್ಷಿಪ್ತ ಅವಧಿಗೆ ಭಾರತೀಯ ಕ್ರಿಕೆಟ್ ತಂಡದ ಮ್ಯಾನೇಜರ್ ಆಗಿಯೂ ಕಾರ್ಯನಿರ್ವಹಿಸಿದ್ದಿದೆ. ಬಿಸಿಸಿಐ ವತಿಯಿಂದ ಮಾಜಿ ಆಟಗಾರರೊಬ್ಬರಿಗೆ ಪ್ರದಾನಿಸಲಾಗುವ 'ಸಿಕೆ ನಾಯ್ಡು ಜೀವಿತಾವಧಿ ಸಾಧನೆಯ ಪುರಸ್ಕಾರ'ಕ್ಕೂ ವಿಶಿ ಪಾತ್ರರಾಗಿದ್ದಾರೆ.

ಬ್ಯಾಟಿಂಗ್‌ನಲ್ಲಿ ಕೌಶಲಭರಿತ ಹೊಡೆತಗಳಿಗೆ, ಅಪರಿಮಿತ ಕ್ರೀಡಾಸ್ಫೂರ್ತಿಗೆ, ಹೃದಯವೈಶಾಲ್ಯಕ್ಕೆ ಹೆಸರಾಗಿರುವ ವಿಶ್ವನಾಥ್‌ರಿಗೆ, ಅವರು ಟೆಸ್ಟ್ ಕ್ರಿಕೆಟ್‌ಗೆ ಪದಾರ್ಪಣ ಮಾಡಿ 55 ವರ್ಷಗಳಾಗುತ್ತಿರುವ ಈ ಸಂದಭದಲ್ಲಿ, ವಿಶ್ವಾದ್ಯಂತದ ಕ್ರೀಡಾಪ್ರೇಮಿಗಳು ಹಾಗೂ ಘಟಾನುಘಟಿ ಕ್ರಿಕೆಟಿಗರು ಅಭಿನಂದನೆ ಸಲ್ಲಿಸುವುದಕ್ಕೆ ಇದು ಸಕಾಲ ಎನ್ನೋಣವೇ?

ಲಾಲಿ ಲಾಲಿ ಸುಕುಮಾರಾ...

ವಿಶ್ವನಾಥರ ಬಗ್ಗೆ ಬರೆಯುವಾಗ ಅಪ್ರಯತ್ನವಾಗಿ ನುಸುಳಿಕೊಳ್ಳುತ್ತಾರೆ ಮತ್ತೊಬ್ಬ 'ಲಿಟ್ಲ್ ಮಾಸ್ಟರ್' ಸುನಿಲ್ ಗಾವಸ್ಕರ್. 70ರ ದಶಕದ ಭಾರತದ ತಂಡಕ್ಕೆ ಬ್ಯಾಟಿಂಗ್ ಆಧಾರಸ್ತಂಭಗಳಂತಿದ್ದ ಇವರಲ್ಲಿ ಒಂದಷ್ಟು ಸಾಮಾನ್ಯ ಸಂಗತಿಗಳಿದ್ದವು. ಈ ಇಬ್ಬರು ವಾಮನಮೂರ್ತಿಗಳೂ ಬ್ಯಾಟಿಂಗ್ ಕರಕೌಶಲಕ್ಕೆ ಹೆಸರಾಗಿದ್ದವರು, ಭಾರಿ ಅಭಿಮಾನಿ ಬಳಗವನ್ನು ಹೊಂದಿದ್ದವರು, ಸ್ನೇಹವನ್ನು ವಿಸ್ತರಿಸಿಕೊಂಡು ಸಂಬಂಧಿಗಳಾದವರು. ಗಾವಸ್ಕರ್ ಅವರ ಸೋದರಿ ಕವಿತಾರನ್ನು ವಿಶಿ ಮದುವೆಯಾಗಿ ನಂಟನ್ನು ಮತ್ತಷ್ಟು ಗಾಢವಾಗಿಸಿಕೊಂಡರು. ಮತ್ತೊಂದೆಡೆ, ಗಾವಸ್ಕರ್ ತಮ್ಮ ಮಗನಿಗೆ 'ರೋಹನ್ ಜೈವಿಶ್ವ' ಎಂದೇ ನಾಮಕರಣ ಮಾಡಿದರು. ಇದು ತಮ್ಮ ಮೂವರು ಅಚ್ಚುಮೆಚ್ಚಿನ ಆಟಗಾರರಾದ ವೆಸ್ಟ್ ಇಂಡೀಸ್‌ನ ರೋಹನ್ ಕನ್ಹಾಯ್, ನಮ್ಮವರೇ ಆದ ಎಂ.ಎಲ್.ಜಯಸಿಂಹ ಮತ್ತು ಜಿ.ಆರ್.ವಿಶ್ವನಾಥ್‌ರೆಡೆಗೆ ಗಾವಸ್ಕರ್ ಹೊಂದಿದ್ದ ಪ್ರೀತಿಯ ದ್ಯೋತಕವಾಗಿತ್ತು.

ಇಂಗ್ಲೆಂಡ್ ಮತ್ತು ಭಾರತ ನಡುವಿನ 1973–74ರ ಸರಣಿಯ ಅಂತಿಮ ಟೆಸ್ಟ್ ಪಂದ್ಯ ಬಾಂಬೆಯಲ್ಲಿ ನಡೆದಾಗ, ಅದರಲ್ಲಿ ವಿಶಿ ಸೆಂಚುರಿ ಬಾರಿಸಿದರು. ಆಗ ಇಂಗ್ಲೆಂಡ್ ಆಟಗಾರ ಟೋನಿ ಗ್ರೇಗ್ ಅವರು ಸಂತಸವನ್ನು ತಡೆಯಲಾಗದೆ, ಎದುರಾಳಿ ಎಂಬುದನ್ನೂ ಮರೆತು, ವಿಶಿಯನ್ನು ಎತ್ತಿ ಮಗುವಿನಂತೆ ತೋಳಲ್ಲಿ ಮಲಗಿಸಿಕೊಂಡು ಜೋಗುಳ ಹಾಡಿದರಂತೆ. ನಂತರ ಟೋನಿ ಗ್ರೇಗ್ ಅವರೂ ಸೆಂಚುರಿ ಬಾರಿಸಿದಾಗ, ವಿಶಿ ಮತ್ತು ಗಾವಸ್ಕರ್ ಇಬ್ಬರೂ ಸೇರಿಕೊಂಡು ಟೋನಿ ಗ್ರೇಗ್ ಅವರನ್ನೂ ಎತ್ತಿ ಹೀಗೆಯೇ ಜೋಗುಳ ಹಾಡಲು ಯತ್ನಿಸಿದರಂತೆ. ಆದರೆ ಅವರಿಗೆ ಎತ್ತಲಾಗಲಿಲ್ಲ ಎಂಬುದು ಬೇರೆ ಮಾತು!

ಅಚ್ಚುಕಟ್ಟು ಪ್ರದೇಶ
RNI: KARKAN/2016/67914
VISHVAVANI, Printed & Published by: VISHWESHWAR BHAT, On behalf of Vishwakshara Media Private Ltd., No.1687, Nisarga Serenity, Complex Road, Near Raghavendra Swamy Temple, BEML Layout, 5th Stage, Rajarajeshwarinagar, Bangalore.560098. PH: 6332393988/6362393942 Printed MNS Printers PVT.Ltd,345/4,Bhatrahalli,Near KR Puram RTO, Old Madras Road,Bengalore 560049
Editor-in Chief : Vishweshwar Bhat. ಪ್ರಧಾನ ಸಂಪಾದಕ: ವಿಶ್ವೇಶ್ವರ ಭಟ್
CopyRight: Vishwakshara Media Private Ltd. All rights reserved. Reproduction in any manner electronic or otherwise, in whole or in part, without prior written permission is prohibited.
ನಮ್ಮ ಆವೃತ್ತಿಗಳು: ಬೆಂಗಳೂರು, ಹುಬ್ಬಳ್ಳಿ ಮಂಗಳೂರು, ಬೆಳಗಾವಿ ಕಲಬುರಗಿ, ದಾವಣಗೆರೆ
Vol:9, Issue: 320

ಲಡ್ಡು ವಿವಾದ ಸಿಬಿಐಗೆ ವಹಿಸಲೂ ಸುಪ್ರೀಂ ಕೋರ್ಟ್ ನಕಾರ

ತಿರುಪತಿಗೆ ಪ್ರತ್ಯೇಕ ರಾಜ್ಯ ಕೋರಿದ ಅರ್ಜಿ ವಜಾ

ಹೊಸದಿಲ್ಲಿ: ತಿರುಪತಿ ದೇವಸ್ಥಾನದಲ್ಲಿ ಪ್ರಸಾದವಾಗಿ ನೀಡುವ ಲಡ್ಡುಗಳಲ್ಲಿ ಪ್ರಾಣಿಗಳ ಕೊಬ್ಬು ಬಳಸಲಾಗಿದೆ ಎಂಬ ಆರೋಪಗಳ ಬಗ್ಗೆ ಸಿಬಿಐ ತನಿಖೆಗೆ ಆದೇಶ ನೀಡುವಂತೆ ಮತ್ತು ಶ್ರೀ ಕ್ಷೇತ್ರಕ್ಕೆ ಪ್ರತ್ಯೇಕ ರಾಜ್ಯ/ಕೇಂದ್ರಾಡಳಿತ ಪ್ರದೇಶ ಕೋರಿ ಸಲ್ಲಿಸಿದ್ದ ಸಾರ್ವಜನಿಕ ಹಿತಾಸಕ್ತಿ ಅರ್ಜಿಯನ್ನು ಸುಪ್ರೀಂ ಕೋರ್ಟ್ ವಜಾಗೊಳಿಸಿದೆ.

ಡಾ. ಕೆ.ಎ ಪಾಲ್ ಅವರು ಮಂಡಿಸಿದ ವಾದವನ್ನು ಆಲಿಸಿದ ಬಳಿಕ ನ್ಯಾಯಮೂರ್ತಿ ಬಿ ಆರ್ ಗವಾಯಿ ಮತ್ತು ನ್ಯಾಯಮೂರ್ತಿ ಕೆ.ವಿ. ವಿಶ್ವನಾಥನ್ ಅವರ ಪೀಠವು ಶುಕ್ರವಾರ ಅರ್ಜಿ ವಜಾಗೊಳಿಸಿ ಆದೇಶ ನೀಡಿದೆ.ಆಂಧ್ರ ಮುಖ್ಯಮಂತ್ರಿ ಚಂದ್ರಬಾಬು ನಾಯ್ಡು ತಿರುಮಲ ಲಡ್ಡುವಿಗೆ ಪ್ರಾಣಿಗಳ ಕೊಬ್ಬನ್ನು ಬಳಸಲಾಗಿದೆ ಎಂದು ಆರೋಪ ಮಾಡಿದ್ದರು. ಈ ಸಂಬಂಧ ಸಿಬಿಐನಿಂದ ತನಿಖೆ ನಡೆಸುವಂತೆ ಪ್ರಜಾಶಾಂತಿ ಪಕ್ಷದ ಅಧ್ಯಕ್ಷ ಕೆಎ ಪಾಲ್ ಸುಪ್ರೀಂ ಕೋರ್ಟ್‌ಗೆ ಅರ್ಜಿ ಸಲ್ಲಿಸಿದ್ದರು. ಇದರ ಜೊತೆಗೆ ತಿರುಮಲವನ್ನು ಕೇಂದ್ರಾಡಳಿತ ಪ್ರದೇಶವನ್ನಾಗಿ ಮಾಡುವಂತೆಯೂ ಕೇಳಿಕೊಂಡಿದ್ದರು. ಮೇಲಿನ ಆರೋಪಗಳ ಬಗ್ಗೆ ನ್ಯಾಯಾಲಯದ ಮೇಲ್ವಿಚಾರಣೆಯ ತನಿಖೆ ಮತ್ತು ಸರ್ಕಾರಿ ಸಂಸ್ಥೆಗಳಿಂದ ನಿರ್ವಹಿಸಲ್ಪಡುವ ಹಿಂದೂ ದೇವಾಲಯಗಳಲ್ಲಿ ಹೆಚ್ಚಿನ ಹೊಣೆಗಾರಿಕೆ ಸೇರಿದಂತೆ ಪರಿಹಾರಗಳನ್ನು ಕೋರಿ ಸುಮಾರು ಐದು ಅರ್ಜಿಗಳನ್ನು ಸಲ್ಲಿಸಲಾಗಿತ್ತು. ಅದರಂತೆ ಅಕ್ಟೋಬರ್ 4 ರಂದು ತಿರುಮಲ ತಿರುಪತಿ ದೇವಸ್ಥಾನದಲ್ಲಿ ಪ್ರಸಾದವಾಗಿ ನೀಡುವ ಲಡ್ಡುಗಳನ್ನು ತಯಾರಿಸಲು ಕಲಬೆರಕೆ ತುಪ್ಪವನ್ನು ಬಳಸಲಾಗಿದೆ ಎಂಬ ಆರೋಪದ ಬಗ್ಗೆ ತನಿಖೆ ನಡೆಸಲು ಸುಪ್ರೀಂ ಕೋರ್ಟ್ ಸ್ವತಂತ್ರ ವಿಶೇಷ ತನಿಖಾ ತಂಡ (ಎಸ್‌ಐಟಿ) ಅನ್ನು ರಚಿಸಿತ್ತು. ಈ ಅರ್ಜಿಯ ವಿಚಾರಣೆ ನಡೆಸಿದ ಸುಪ್ರೀಂ ಕೋರ್ಟ್, ನಿಮ್ಮ ಕೋರಿಕೆಯಂತೆ ನಡೆದರೆ, ದೇಶದ ಎಲ್ಲಾ ದೇವಾಲಯಗಳು ಮತ್ತು ಗುರುದ್ವಾರಗಳನ್ನು ಪ್ರತ್ಯೇಕ ರಾಜ್ಯಗಳನ್ನಾಗಿ ಮಾಡಬೇಕಾಗುತ್ತದೆ ಎಂದು ಹೇಳಿದೆ. ನಿರ್ದಿಷ್ಟ ಧರ್ಮಕ್ಕೆ ಪ್ರತ್ಯೇಕ ರಾಜ್ಯ ರಚನೆಗೆ ಆದೇಶ ನೀಡಲು ಸಾಧ್ಯವಿಲ್ಲ ಎಂದು ಪೀಠವು ಅರ್ಜಿಯನ್ನು ವಜಾಗೊಳಿಸಿದೆ.

ಇಬ್ಬರು ನಕ್ಸಲರ ಎನ್‌ಕೌಂಟರ್

ರಾಯಪುರ: ಛತ್ತೀಸ್‌ಗಢದ ಬಿಜಾಪುರ ಜಿಲ್ಲೆಯಲ್ಲಿ ನಕ್ಸಲೀಯರು ಮತ್ತು ಭದ್ರತಾ ಪಡೆಗಳ ನಡುವಿನ ಎನ್ಕೌಂಟರ್‌ನಲ್ಲಿ ಶುಕ್ರವಾರ ಇಬ್ಬರು ನಕ್ಸಲೀಯರು ಹತರಾಗಿದ್ದಾರೆ ಎಂದು ಪೊಲೀಸರು ತಿಳಿಸಿದ್ದಾರೆ. ಪಾಮೆಡ್ ಗ್ರಾಮದ ಅರಣ್ಯ ಪ್ರದೇಶದಲ್ಲಿ ಬೆಳಗ್ಗೆ ಸುಮಾರು 11 ಗಂಟೆಗೆ ಗುಂಡಿನ ಚಕಮಕಿ ನಡೆದಿದ್ದು ಇಬ್ಬರು ನಕ್ಸಲರು ಹತರಾಗಿದ್ದಾರೆ ಎಂದು ಬಸ್ತರ್ನ ಪೊಲೀಸ್ ಮಹಾ ನಿರೀಕ್ಷಕ ಸುಂದರ್‌ರಾಜ್ ತಿಳಿಸಿ ದ್ದಾರೆ. ಘಟನಾ ಸ್ಥಳದಿಂದ ಮೃತದೇಹಗಳನ್ನು ವಶಪಡಿಸಿಕೊಳ್ಳಲಾಗಿದೆ.

ಅವರ ಬಳಿ ಸೆಲ್ಫ್ ಲೋಡಿಂಗ್ ರೈಫಲ್ (ಎಸ್‌ಎಲ್‌ಆರ್), ಬ್ಯಾರೆಲ್ ಗ್ರೆನೇಡ್, ಲಾಂಚರ್ ಶೆಲ್‌ಗಳು ಮತ್ತು ಹರಿತವಾದ ಆಯುಧಗಳನ್ನು ವಶಕ್ಕೆ ಪಡೆಯಲಾಗಿದೆ ಎಂದು ಅವರು ತಿಳಿಸಿದ್ದಾರೆ. ಜಿಲ್ಲಾ ಮೀಸಲು ಪೊಲೀಸ್ ಪಡೆ, ಸಿಆರ್‌ಪಿಎಫ್ ಹಾಗೂ ಕೋಬ್ರಾ ಪಡೆ ಸಿಬ್ಬಂದಿ ಈ ಕಾರ್ಯಾಚರಣೆಯಲ್ಲಿ ಭಾಗವಹಿಸಿದ್ದರು. ಶೋಧ ಕಾರ್ಯ ಮುಂದುವರಿದಿದೆ ಎಂದು ಅವರು ಹೇಳಿದ್ದಾರೆ.

ಕರ್ನಾಟಕ ಸರಕಾರ
(ಲೋಕೋಪಯೋಗಿ, ಇಲಾಖೆ)
ಕಾರ್ಯನಿರ್ವಾಹಕ ಇಂಜಿನೀಯರ್‌ರವರ ಕಛೇರಿ ಲೋಕೋಪಯೋಗಿ ಇಲಾಖೆ,
ಸೇಡಂ ವಿಭಾಗ ಜಿಲ್ಲೆಃ ಕಲಬುರಗಿ.

ಸಂ:ಕಾನಿಇಂ/ಲೋಇ./ಸೇವಿ/ತಾಶಾ–1&2/2024–25/1987 ದಿನಾಂಕ: 06–11–2024

–ಃ ಅಲ್ಪಾವಧಿ ಇ–ಪ್ರೊಕ್ಯೂರಮೆಂಟ್ ಟೆಂಡರ್ ಪ್ರಕಟಣೆ ಃ–

1) ಕಾಮಗಾರಿಯ ವಿವರ: 1. ಸೇಡಂ ತಾಲೂಕಿನ 01 ಕೆ.ಕೆ.ಆರ್.ಡಿ.ಬಿ. ಯೋಜನೆ ಅಡಿಯಲ್ಲಿನ ಕಾಮಗಾರಿಗಳ ಇಂಡೆಂಟ್ ಸಂ. : **16400,** 2. ಚಿಂಚೋಳಿ ತಾಲೂಕಿನ 04 ಕೆ.ಕೆ.ಆರ್.ಡಿ.ಬಿ ಮತ್ತು ಫ್ಲಡ್‌ಡ್ಯಾಮೇಜ್ ಯೋಜನೆ ಅಡಿಯಲ್ಲಿನ ಕಾಮಗಾರಿಗಳ ಇಂಡೆಂಟ್ ಸಂ : **12514, 9990, 16333 (ಪ.ಜಾತಿ), 16342 (ಪ.ಜಾತಿ).** 2) ಲೆಕ್ಕ ಶೀರ್ಷಿಕೆ: 2024–25ನೇ ಸಾಲಿನ ಕೆ.ಕೆ.ಆರ್.ಡಿ.ಬಿ ಮತ್ತು ಫ್ಲಡ್‌ಡ್ಯಾಮೇಜ್ ಯೋಜನೆ ಅಡಿಯಲ್ಲಿನ ಕಾಮಗಾರಿಗಳು, 3) ಟೆಂಡರಿಗಿಟ್ಟ ಮೊತ್ತ: **ಕನಿಷ್ಠ ರೂ. 5.00 ಲಕ್ಷಗಳು, ಗರಿಷ್ಠ ರೂ. 60.00 ಲಕ್ಷಗಳು,** 4) ಗುತ್ತಿಗೆದಾರರ ಅರ್ಹತೆ: 4ನೇ ದರ್ಜೆ & ಮೇಲ್ಪಟ್ಟು, 5) ಟೆಂಡರ್ ಸ್ಪಷ್ಟೀಕರಣ ಪಡೆಯುವ ಹಾಗೂ ಸಲ್ಲಿಸುವ ಅಂತಿಮ ದಿನಾಂಕ: **14–11–2024 ಸಾಯಂಕಾಲ 17:30 ಗಂಟೆಯವರೆಗೆ,** 6) ಟೆಂಡರ್ ಅರ್ಜಿ ಬೆಲೆ ಮತ್ತು ಇ.ಎಂ.ಡಿ ಮೊತ್ತ: ಟೆಂಡರ್ ಫಾರಂ ಬೆಲೆ & ಇ.ಎಮ್.ಡಿ ಇ–ಪ್ರೊಕ್ಯೂರಮೆಂಟ್‌ನಲ್ಲಿ ನಮೂದಿಸಿದಂತೆ, 7) ಟೆಂಡರ್ ಸಲ್ಲಿಸುವ ಅಂತಿಮ ದಿನಾಂಕ : **16–11–2024 ರ ಸಾಯಂಕಾಲ 16:00 ಗಂಟೆಯವರೆಗೆ,** 8) ಟೆಂಡರ್ ತಾಂತ್ರಿಕ ಬಿಡ್ ತೆರೆಯುವ ದಿನಾಂಕ: **19–11–2024 ರ ಸಾಯಂಕಾಲ 16:30 ಗಂಟೆಯವರೆಗೆ.** 9) ಟೆಂಡರ್ ಆರ್ಥಿಕ ಬಿಡ್ ತೆರೆಯುವ ದಿನಾಂಕ: **20–11–2024 ರ ಸಾಯಂಕಾಲ 16:30 ಗಂಟೆಯವರೆಗೆ.** 10) ಹೆಚ್ಚಿನ ವಿವರಗಳಿಗೆ ಸಂಪರ್ಕಿಸಬೇಕಾದ ವಿಳಾಸ: ಕಾರ್ಯನಿರ್ವಾಹಕ ಇಂಜಿನೀಯರ್, ಲೋಕೋಪಯೋಗಿ ಇಲಾಖೆ, ವಿಭಾಗ ಸೇಡಂ, 11) ಅಂತರಜಾಲ ತಾಣದ ವಿಳಾಸ: www.kppp.karnataka.gov.in, 12) ಬದಲಾವಣೆಗಾಗಿ ಸಂಪರ್ಕಿಸುವ ಬಗ್ಗೆ : ಯಾವುದೇ ಮಾರ್ಪಾಡು ಬದಲಾವಣೆಗಳನ್ನು www.kppp.karnataka.gov.in ಮಾಡಲಾಗುವುದು.

ಟಿಪ್ಪಣಿ : 1) ಈ ಕೆಳಗೆ ಸಹಿ ಮಾಡಿರುವವರು ಯಾವುದೇ ಕಾರಣಗಳನ್ನು ನೀಡದೆ ಪ್ರಕ್ರಿಯೆಯ ಮುಂದೂಡುವಿಕೆ / ಸಂಪೂರ್ಣವಾಗಿ ಟೆಂಡರ್ ರದ್ದುಗೊಳಿಸುವ/ಟೆಂಡರ್ ನಿರಾಕರಿಸುವ ಹಕ್ಕನ್ನು ಹೊಂದಿರುತ್ತಾರೆ. 2) ಇನ್ನು ಮುಂದೆ ಟೆಂಡರ್ ಪ್ರಕ್ರಿಯೆಯಲ್ಲಿ ಯಾವುದೇ ಬದಲಾವಣೆಗಳು ಇದ್ದಲ್ಲಿ ದಿನ ಪತ್ರಿಕೆಗಳಲ್ಲಿ ಪ್ರಕಟಿಸಲಾಗುವುದಿಲ್ಲ, ಬದಲಾಗಿ ವಿದ್ಯುನ್ಮಾನ ಸಂಗ್ರಹಣೆ ವೇದಿಕೆಯಲ್ಲಿ ಮಾತ್ರ ಬದಲಾವಣೆಗಳನ್ನು ಪ್ರಕಟಿಸಲಾಗುವುದು.

ಸಹಿ/– ಕಾರ್ಯನಿರ್ವಾಹಕ ಇಂಜಿನೀಯರ್
ವಾ.ಸಾ.ಸಂ.ಇ/ಕಲಬುರಗಿ/607/ಕೆ.ಎಸ್.ಎಂ.ಸಿ.&ಎ/2024–25 **ಲೋಕೋಪಯೋಗಿ, ಇಲಾಖೆ ವಿಭಾಗ ಸೇಡಂ**

ಕೃಷಿ ಉತ್ಪನ್ನ ಮಾರುಕಟ್ಟೆ ಸಮಿತಿ, ಬಾಗಲಕೋಟೆ.
ಮುಚಖಂಡಿ ರಸ್ತೆ, ನವನಗರ ಬಾಗಲಕೋಟೆ–587103 (ಜಿಲ್ಲೆ : ಬಾಗಲಕೋಟೆ)
e_mail:apmcbagalkot@rediffmail.com & apmcbagalkote@gmail.com [O] 08354/235370 [Fax] 235370
ಕ್ರ ಸಂಖ್ಯೆ/ಕೃಉಮಾಸ(ಬಾ)/610/2024–25 **ದಿ.07/11/2024**

:ಟೆಂಡರ–ಕಂ–ಬಹಿರಂಗ ಹರಾಜು ಪ್ರಕಟಣೆ:

ಬಾಗಲಕೋಟೆ ಕೃಷಿ ಉತ್ಪನ್ನ ಮಾರುಕಟ್ಟೆ ಸಮಿತಿಯ ಮುಖ್ಯ ಮಾರುಕಟ್ಟೆ ಪ್ರಾಂಗಣದಲ್ಲಿರುವ ಕೆಳಕಂಡ ಚಿಕ್ಕ ಮಳಿಗೆಗಳನ್ನು ಕರ್ನಾಟಕ ಕೃಷಿ ಉತ್ಪನ್ನ ಮಾರಾಟ ವ್ಯವಹಾರ (ಮಾರುಕಟ್ಟೆ ಪ್ರಾಂಗಣದಲ್ಲಿನ ಸ್ವತ್ತಿನ ಹಂಚಿಕೆ ನಿಯಂತ್ರಣ) ನಿಯಮಗಳು 2004 ರ ನಿಯಮ 14 ರನ್ವಯ ಲೀವ್ ಅಂಡ್ ಲೈಸನ್ಸ್ ಶುಲ್ಕದ ಆಧಾರದ ಮೇಲೆ 11 ತಿಂಗಳಿಗೊಮ್ಮೆ ನವೀಕರಿಸುವ ಹಾಗೂ 33 ತಿಂಗಳಿಗೆ ಪ್ರತಿಶತ 5 ರಷ್ಟು ಲೀವ್ ಅಂಡ್ ಲೈಸನ್ಸ್ ದರಗಳನ್ನು ಹೆಚ್ಚಿಸುವ ಷರತ್ತಿಗೊಳಪಟ್ಟು ಗರಿಷ್ಠ 55 ತಿಂಗಳ ಅವಧಿಗೆ ಟೆಂಡರ–ಕಂ–ಬಹಿರಂಗ ಹರಾಜಿನ ಮೂಲಕ ಹಂಚಿಕೆ ಮಾಡಲು ಉದ್ದೇಶಿಸಿ ನಿಗದಿತ ನಮೂನೆ–VI ರಲ್ಲಿ ಆಸಕ್ತಿಯುಳ್ಳ ಸಾರ್ವಜನಿಕರಿಂದ ಅರ್ಜಿಗಳನ್ನು ಆಹ್ವಾನಿಸಲಾಗಿದೆ.

ಕ್ರ. ಸಂ	ಚಿಕ್ಕಮಳಿಗೆ/ಉಪಹಾರ ಗೃಹಗಳ ವಿವರ	ಮೀಸಲಾತಿ ವರ್ಗ	ನಿಗಧಿಪಡಿಸಿದ ಮಾಸಿಕ ಲೀವ್ ಅಂಡ್ ಲೈಸನ್ಸ್ ಶುಲ್ಕ (ಪ್ರತಿ ಮಳಿಗೆಗೆ)	ಮುಂಗಡ ಠೇವಣೆ (ರೂಗಳಲ್ಲಿ)	ನೋಂದಣೆ ಶುಲ್ಕ (ರೂಗಳಲ್ಲಿ)	ಅರ್ಜಿ ಶುಲ್ಕ (ತೆರಿಗೆ ಒಳಗೊಂಡಂತೆ)
01	02	03	04	05	06	07
ಮುಖ್ಯ ಮಾರುಕಟ್ಟೆ ಪ್ರಾಂಗಣದ ದ್ವಾರ ಬಾಗಿಲ ಹತ್ತಿರ ಇರುವ 13 ಸಂಖ್ಯೆ ಚಿಕ್ಕಮಳಿಗೆಗಳ ಪೈಕಿ						
01	06,07,09	ಸಾಮಾನ್ಯ	6125/–	12250/–	1500/–	1180/–
02	11	ಎಫ್.ಪಿ.ಓ	6125/–	12250/–	1500/–	1180/–
ಮುಖ್ಯ ಮಾರುಕಟ್ಟೆ ಪ್ರಾಂಗಣದ ದ್ವಾರ ಬಾಗಿಲ ಹತ್ತಿರ ಇರುವ ನೆಲ ಮಹಡಿ 07 ಸಂಖ್ಯೆ ಮಳಿಗೆಗಳ ಪೈಕಿ						
03	14,18,	ಸಾಮಾನ್ಯ	6867/–	13734/–	1500/–	1180/–
04	16,17	ಪರಿಶಿಷ್ಠ ಜಾತಿ	6867/–	13734/–	1500/–	1180/–
05	19	ಪರಿಶಿಷ್ಠ ಪಂಗಡ	6867/–	13734/–	1500/–	1180/–
06	20	ಸಾಮಾನ್ಯ	9758/–	19516/–	1500/–	1180/–
ಮುಖ್ಯ ಮಾರುಕಟ್ಟೆ ಪ್ರಾಂಗಣದ ದ್ವಾರ ಬಾಗಿಲ ಹತ್ತಿರ ಹೊಸದಾಗಿ ನಿರ್ಮಿಸಿರುವ 06 ಸಂಖ್ಯೆ ಮಳಿಗೆಗಳು						
07	23	ಸಾಮಾನ್ಯ ಮಹಿಳೆ	5524/–	11048/–	1500/–	1180/–

ಷರತ್ತು–ವ–ನಿಬಂಧನೆಗಳು: 1.ಸಮಿತಿಯ ಮುಖ್ಯ ಮಾರುಕಟ್ಟೆ ಪ್ರಾಂಗಣದಲ್ಲಿ ಖಾಲಿ ಇರುವ ಚಿಕ್ಕ ಮಳಿಗೆ ಲೀವ್ ಅಂಡ್ ಲೈಸನ್ಸ್ ಆಧಾರದ ಮೇಲೆ ಹಂಚಿಕೆ ಪಡೆಯಲು ಇಚ್ಛಿಸುವವರು ನಿಯಮ 6 ರನ್ವಯ ಹಿಂದಿರುಗಿಸಲಾಗದ ನೋಂದಣಿ ಶುಲ್ಕ ರೂ.1500/– ನ್ನು ದಿನಾಂಕ:10–12–2024ರ ಸಂಜೆ 4:00 ಗಂಟೆಯೊಳಗೆ ಪಾವತಿಸಿ ನೋಂದಾಯಿಸುವುದು. ಈ ಹಿಂದೆ ಸಮಿತಿಯಲ್ಲಿ ಹಂಚಿಕೆಗಾಗಿ ನೋಂದಾಯಿಸಿಕೊಂಡವರು ಅದರ ಪ್ರತಿಯನ್ನು ಸಮಿತಿಗೆ ಸಲ್ಲಿಸುವುದು. ಮತ್ತೊಮ್ಮೆ ನೋಂದಾಯಿಸಿಕೊಳ್ಳುವ ಅವಶ್ಯಕತೆ ಇರುವುದಿಲ್ಲ. ನೋಂದಾಯಿತ ಅರ್ಜಿದಾರರು ನಿಗಧಿತ ಅರ್ಜಿ ಶುಲ್ಕ ರೂ.1180/– (ಶೇ.18 ರಷ್ಟು ಜಿ.ಎಸ್.ಟಿ ಸೇರಿ) ಗಳನ್ನು ನಗದು/ಡಿ.ಡಿ ಮೂಲಕ ಪಾವತಿಸಿ ಅರ್ಜಿ ನಮೂನೆ–VI ನ್ನು ಪಡೆಯಲು ಕೊನೆಯ ದಿನಾಂಕ:10/12/2024 ಸಾಯಂಕಾಲ 4:00 ಗಂಟೆಯವರೆಗೆ. 2.ಟೆಂಡರ ಸಹಿತ ಭರ್ತಿ ಮಾಡಿದ ಅರ್ಜಿಯನ್ನು ಸಂಬಂಧಿಸಿದ ದಾಖಲಾತಿಗಳೊಂದಿಗೆ ಸೀಲ್ಡ್ ಕವರನಲ್ಲಿರಿಸಿ ದಿನಾಂಕ:12–12–2024 ರ ಮದ್ಯಾಹ್ನ 1.30 ರ ಗಂಟೆ ಒಳಗಾಗಿ ಸಮಿತಿಯ ಆಡಳಿತ ಕಛೇರಿಯ ಟೆಂಡರ ಬಾಕ್ಸ್‌ನಲ್ಲಿ ಹಾಕುವುದು. ನಂತರ ಬರುವ ಟೆಂಡರ್/ಅರ್ಜಿಗಳನ್ನು ಸ್ವೀಕರಿಸಲಾಗುವುದಿಲ್ಲ. 3.ಹಂಚಿಕೆಗೆ ಪ್ರಕಟಿಸಿರುವ ಚಿಕ್ಕ ಮಳಿಗೆಗಳಿಗೆ ದಿನಾಂಕ: 12–12–2024 ರಂದು ಸಮಯ ಸಂಜೆ 4:30 ಗಂಟೆಗೆ ಸಮಿತಿ ಸಭಾಭವನದಲ್ಲಿ ಟೆಂಡರನಲ್ಲಿ ಭಾಗವಹಿಸಿದವರಿಗೆ ಮಾತ್ರ ಬಹಿರಂಗ ಹರಾಜು ನಡೆಸಲಾಗುವುದು. ನಂತರ ಅದೇ ದಿನ ಟೆಂಡರ್‌ಗಳನ್ನು ತೆರೆಯಲಾಗುವುದು. ಬಹಿರಂಗ ಹರಾಜು ದಿನಾಂಕವನ್ನು ಮುಂದೂಡಿದಲ್ಲಿ ಮುಂದಿನ ಬಹಿರಂಗ ಹರಾಜು ದಿನಾಂಕವನ್ನು ಕಛೇರಿಯ ಸೂಚನಾ ಫಲಕದಲ್ಲಿ ಪ್ರಕಟಿಸಲಾಗುವುದು. ಮತ್ತು ಅರ್ಜಿಯಲ್ಲಿ ನೀಡಿದ ವಿಳಾಸಕ್ಕೆ ನೋಂದಾಯಿತ ಅಂಚೆ ಮೂಲಕ ತಿಳಿಸಲಾಗುವುದು. (ಲಕೋಟೆಯ ಮೇಲೆ ಅರ್ಜಿದಾರರ ಪೂರ್ಣ ವಿಳಾಸ ನಮೂದಿಸುವುದು.). 4.ಸಮಿತಿಯ ಪ್ರಾಂಗಣದಲ್ಲಿ ಮಳಿಗೆ ಹಂಚಿಕೆಗಾಗಿ 02 ತಿಂಗಳಿಗೆ ಸಮನಾದ ಲೀವ್ & ಲೈಸನ್ಸ್ ಶುಲ್ಕ (ಈ ಪ್ರಕಟಣೆ ಕಲಂ 5 ರಲ್ಲಿ ನಮೂದಿಸಿದಂತೆ) ಮೊತ್ತಕ್ಕೆ ಇ.ಎಂ.ಡಿ. ಮೊತ್ತವನ್ನು ಕಾರ್ಯದರ್ಶಿ ಕೃಉಮಾಸ ಬಾಗಲಕೋಟ ಇವರ ಹೆಸರಿಗೆ ಡಿಡಿ ಪಡೆದು ನಿಗಧಿತ ಅರ್ಜಿ ನಮೂನೆಯೊಂದಿಗೆ ಲಗತ್ತಿಸತಕ್ಕದ್ದು. 5.ಟೆಂಡರ–ಕಂ–ಬಹಿರಂಗ ಹರಾಜಿನಲ್ಲಿ ಭಾಗವಹಿಸಿ ಅತೀ ಹೆಚ್ಚು ದರಸೂಚಿಸಿರುವ ಅರ್ಜಿದಾರರು ನಮೂದಿಸಿದ ಟೆಂಡರ ದರ/ಬಹಿರಂಗ ಹರಾಜು ದರ ಅದರಲ್ಲಿ ಯಾವುದೋ ಹೆಚ್ಚು ಸದರಿ ಮೊತ್ತಕ್ಕನುಗುಣವಾಗಿ ಮುಂಗಡ ಠೇವಣಿಯ ವ್ಯತ್ಯಾಸದ ಹೆಚ್ಚುವರಿ ಮೊತ್ತವನ್ನು ಬಹಿರಂಗ ಹರಾಜು ದಿನಾಂಕದಿಂದ 3 ದಿನಗಳ ಒಳಗೆ ಪಾವತಿಸತಕ್ಕದ್ದು. 6.ಕರ್ನಾಟಕ ಕೃಷಿ ಉತ್ಪನ್ನ ಮಾರುಕಟ್ಟೆ ವ್ಯವಹಾರ ಮಾರುಕಟ್ಟೆ (ಪ್ರಾಂಗಣದಲ್ಲಿನ ಆಸ್ತಿ ಹಂಚಿಕೆ ನಿಯಂತ್ರಣ) ನಿಯಮ 2004 ರ ನಿಯಮ 17 ರ ಮೀಸಲಾತಿಯನ್ವಯ ಹಂಚಿಕೆ ಮಾಡಲಾಗುವುದು. ಮೀಸಲಾತಿಯಡಿ ಅರ್ಜಿ ಸಲ್ಲಿಸುವವರು ಸಕ್ಷಮ ಪ್ರಾಧಿಕಾರಿಗಳಿಂದ ಪಡೆದ ಜಾತಿ ಪ್ರಮಾಣ ಪತ್ರ ಲಗತ್ತಿಸುವುದು. ಎಫ್.ಪಿ.ಓ ಮೀಸಲಾತಿಯಡಿ ಅರ್ಜಿ ಸಲ್ಲಿಸುವವರು ಕಂಪನಿ ಆಕ್ಟ್ ನೊಂದಣೆ ಪಡೆದಿರುವ ದಾಖಲಾತಿಗಳನ್ನು ಸಲ್ಲಿಸುವುದು. ಎಫ್.ಪಿ.ಓ ಸಂಸ್ಥೆಗೆ ನಿಯಮ–17(2)(ಬಿ) ರನ್ವಯ ಲೀವ್ & ಲೈಸನ್ಸ್ ದರದಲ್ಲಿ ಶೇ.50 ರಷ್ಟು ರಿಯಾಯತಿ ಪಡೆಯಲು ಅರ್ಹರಿರುತ್ತಾರೆ. ಮಹಿಳಾ ಮೀಸಲಾತಿಯಡಿ ಅರ್ಜಿ ಸಲ್ಲಿಸುವ ಸಂಸ್ಥೆಗಳಲ್ಲಿನ ಎಲ್ಲಾ ಸದಸ್ಯರು / ಪಾಲುದಾರರು ಮಹಿಳೆಯರಾಗಿರತಕ್ಕದ್ದು. 7.ಕರ್ನಾಟಕ ಕೃಷಿ ಉತ್ಪನ್ನ ಮಾರುಕಟ್ಟೆ ವ್ಯವಹಾರ (ನಿಯಂತ್ರಣ ಮತು ಅಭಿವೃದ್ಧಿ) ಶಾಸನ 1966 ಮತ್ತು ನಿಯಮಗಳು 1968 ಮತ್ತು ಆಸ್ತಿ ಹಂಚಿಕೆ ನಿಯಮಾವಳಿಗಳು 2004 ರ ಷರತ್ತು ಮತ್ತು ನಿಬಂಧನೆಗೊಳಪಟ್ಟಿರುತ್ತದೆ. 8.ಎಲ್ಲಾ ಚಿಕ್ಕ ಮಳಿಗೆ ಹಂಚಿಕೆಯು ನಿಯಮಾನುಸಾರ ಮಾನ್ಯ ನಿರ್ದೇಶಕರು, ಕೃಷಿ ಮಾರಾಟ ಇಲಾಖೆ, ಬೆಂಗಳೂರು ಇವರ ಅನುಮೋದನೆಯ ಷರತ್ತಿಗೊಳಪಟ್ಟು ಹಂಚಿಕೆ ಮಾಡಲಾಗುವುದು.9.ಸಮಿತಿಯು ಚಿಕ್ಕ ಮಳಿಗೆ ಹಂಚಿಕೆಯನ್ನು ಯಾವುದೇ ಕಾರಣವನ್ನು ನೀಡದೇ ತಿರಸ್ಕರಿಸುವ ಹಕ್ಕನ್ನು ಕಾಯ್ದಿರಿಸಿಕೊಂಡಿರುತ್ತದೆ.

ಹೆಚ್ಚಿನ ವಿವರಗಳನ್ನು ಕೃಷಿ ಉತ್ಪನ್ನ ಮಾರುಕಟ್ಟೆ ಸಮಿತಿ, ಬಾಗಲಕೋಟೆ. ಇಲ್ಲಿ ರಜಾ ದಿನಗಳನ್ನು ಹೊರತುಪಡಿಸಿ ಕಛೇರಿ ವೇಳೆಯಲ್ಲಿ ಪಡೆಯಬಹುದಾಗಿದೆ.

ಸಹಿ/–(ವಿ.ಡಿ.ಪಾಟೀಲ)
ಕಾರ್ಯದರ್ಶಿ
ಕೃಷಿ ಉತ್ಪನ್ನ ಮಾರುಕಟ್ಟೆ ಸಮಿತಿ ಬಾಗಲಕೋಟೆ

ಸಹಿ/–(ಅಮರೇಶ ಪಮ್ಮಾರ)
ಆಡಳಿತಾಧಿಕಾರಿಗಳು
ಕೃಷಿ ಉತ್ಪನ್ನ ಮಾರುಕಟ್ಟೆ ಸಮಿತಿ ಬಾಗಲಕೋಟೆ

DIPR/BGK/RO-NO-320/KSMCA/2024-25

ಮುಸ್ಲಿಂ ವಿವಿಯ ಅಲ್ಪಸಂಖ್ಯಾತ ಸ್ಥಾನಮಾನ ಸಂಬಂಧ ಸಾಂವಿಧಾನಿಕ ಪೀಠ ತೀರ್ಪು

ಅಲಿಗಢ ವಿವಿ ಸ್ಥಾನಮಾನ ನಿರ್ಧಾರಕ್ಕೆ ಸಮಿತಿ

ದೆಹಲಿ: ಅಲಿಗಢ ಮುಸ್ಲಿಂ ವಿಶ್ವವಿದ್ಯಾನಿಲಯದ ಅಲ್ಪಸಂಖ್ಯಾತ ಸ್ಥಾನಮಾನದ ಕುರಿತು ಸುಪ್ರೀಂ ಕೋರ್ಟ್ ಶುಕ್ರವಾರ ಮಹತ್ವದ ತೀರ್ಪು ನೀಡಿದೆ.

ಸುಪ್ರೀಂ ಕೋರ್ಟ್‌ನ ಏಳು ನ್ಯಾಯಾಧೀಶರ ಪೀಠ 4:3ರ ಬಹುಮತದ ತೀರ್ಪನ್ನು ನೀಡಿದ್ದು, 1967ರ ಅಝೀಝು ಬಾಷಾ ಮತ್ತು ಯೂನಿಯನ್ ಆಫ್ ಇಂಡಿಯಾದ ತೀರ್ಪನ್ನು ರದ್ದುಗೊಳಿಸಿದೆ. ಅಲಿಘರ್ ಮುಸ್ಲಿಂ ವಿವಿ ಅಲ್ಪಸಂಖ್ಯಾತ ಸ್ಥಾನಮಾನವು ಯಾರು ಸ್ಥಾಪಿಸಿದರು ಎಂಬುದರ ಆಧಾರದ ಮೇಲೆ ನಿರ್ಧರಿಸಲಾಗುತ್ತದೆ ಎಂದು ಪೀಠ ಹೇಳಿದೆ.

ವಿವಿಯ ಅಲ್ಪಸಂಖ್ಯಾತ ಸ್ಥಾನಮಾನವನ್ನು ಹೊಸದಾಗಿ ನಿರ್ಧರಿಸಲು ಮೂವರು ನ್ಯಾಯಾಧೀಶರ ಸಮಿತಿಯನ್ನು ರಚಿಸಲಾಗಿದೆ ಎಂದು ನ್ಯಾಯಾಲಯ ಹೇಳಿದ್ದು, ಹೊಸ ಪೀಠವು ಎಎಂಯುಗೆ ಅಲ್ಪಸಂಖ್ಯಾತ ಸ್ಥಾನಮಾನ ನೀಡುವ ಮಾನದಂಡವನ್ನು ನಿರ್ಧರಿಸುತ್ತದೆ ಎಂದು ನ್ಯಾಯಾಲಯ ಹೇಳಿದೆ. ಸಿಜೆಐ ಸೇರಿದಂತೆ ನಾಲ್ವರು ನ್ಯಾಯಾಧೀಶರು ಈ ವಿಷಯದ ಬಗ್ಗೆ ಸರ್ವಾನುಮತದ ತೀರ್ಪು ನೀಡಿದರೆ, ಮೂವರು ನ್ಯಾಯಾಧೀಶರು ಅಸಮ್ಮತಿ ಸೂಚಿಸಿದ್ದಾರೆ.

ಸಿಜೆಐ ಚಂದ್ರಚೂಡ್, ನ್ಯಾಯಮೂರ್ತಿ ಸಂಜೀವ್ ಖನ್ನಾ, ನ್ಯಾಯಮೂರ್ತಿ ಪಾರ್ದಿವಾಲಾ ಮತ್ತು ನ್ಯಾಯಮೂರ್ತಿ ಮನೋಜ್ ಮಿಶ್ರಾ ಅವರು ಈ ವಿಷಯದ ಬಗ್ಗೆ ಒಮ್ಮತ ಹೊಂದಿದ್ದಾರೆ. ಅದೇ ಸಮಯದಲ್ಲಿ, ನ್ಯಾಯಮೂರ್ತಿ ಸೂರ್ಯಕಾಂತ್, ನ್ಯಾಯಮೂರ್ತಿ ದೀಪಂಕರ್ ದತ್ತಾ ಮತ್ತು ನ್ಯಾಯಮೂರ್ತಿ ಸತೀಶ್ ಚಂದ್ರ ಶರ್ಮಾ ಅವರು ವಿಭಿನ್ನ ತೀರ್ಪು ನೀಡಿದ್ದಾರೆ. . 4–3 ರ ಬಹುಮತದ ನಿರ್ಧಾರದಲ್ಲಿ, ನ್ಯಾಯಾಲಯವು 1967 ರ ನಿರ್ಧಾರವನ್ನು ತಿರಸ್ಕರಿಸಿತು.

ವಿಶ್ವವಿದ್ಯಾನಿಲಯವನ್ನು ಸ್ಥಾಪಿಸಿದವರು ಯಾರು ಮತ್ತು ಅದರ ಹಿಂದಿನ ಕರ್ತೃ ಯಾರು ಎಂಬುದನ್ನು ನ್ಯಾಯಾಲಯವು ಪರಿಶೀಲಿಸಬೇಕು. ಪರಿಶೀಲನೆಯಲ್ಲಿ ಅಲ್ಪಸಂಖ್ಯಾತ ಸಮುದಾಯ ಸ್ಥಾಪಿಸಿರುವುದು ಬಯಲಾದರೆ, ಸಂಸ್ಥೆಯು 30ನೇ ವಿಧಿಯ ಪ್ರಕಾರ ಅಲ್ಪಸಂಖ್ಯಾತ ಸ್ಥಾನಮಾನವನ್ನು ಪಡೆಯಬಹುದು ಎಂದು ಸುಪ್ರೀಂಕೋರ್ಟ್ ಪೀಠವು ಹೇಳಿದೆ. ಅಲಿಗಢ ಮುಸ್ಲಿಂ ವಿಶ್ವವಿದ್ಯಾನಿಲಯವು ಅಲ್ಪಸಂಖ್ಯಾತ ಸಂಸ್ಥೆಯೇ ಎಂಬ ವಿಷಯವನ್ನು ಈಗ ನಿರ್ಧರಿಸಲು ಸಾಮಾನ್ಯ ಪೀಠಕ್ಕೆ ಅವಕಾಶ ನೀಡಲಾಗಿದೆ.

ನ್ಯಾಯಾಲಯ ತನ್ನ ತೀರ್ಪಿನಲ್ಲಿ ಏನು ಹೇಳಿದೆ?: ಸುಪ್ರೀಂ ಕೋರ್ಟ್ ಆಲಿಗಢ್ ವಿವಿ ಅಲ್ಪಸಂಖ್ಯಾತ ಸ್ಥಾನಮಾನಕ್ಕೆ ಅರ್ಹವಾಗಿದೆ ಎಂದು ಪರಿಗಣಿಸಿದೆ. ಅಲ್ಪಸಂಖ್ಯಾತ ಶಿಕ್ಷಣ ಸಂಸ್ಥೆಯ ಸ್ಥಾನಮಾನವನ್ನು ಪಡೆಯಲು ಸಾಧ್ಯವಿಲ್ಲ ಎಂದು ಹೇಳಲಾದ ಈ ಪ್ರಕರಣದಲ್ಲಿ ನ್ಯಾಯಾಲಯವು ತನ್ನದೇ ಆದ 1967 ರ ತೀರ್ಪನ್ನು ರದ್ದುಗೊಳಿಸಿದೆ. ಈ ಸಂಸ್ಥೆಯಲ್ಲಿ ಇತರ ಸಮುದಾಯಗಳಿಗೂ ಸಮಾನ ಹಕ್ಕುಗಳಿವೆ ಎಂದು ಸುಪ್ರೀಂ ಕೋರ್ಟ್‌ನ ಸಾಂವಿಧಾನಿಕ ಪೀಠ ಈ ತೀರ್ಪು ನೀಡಿದೆ. ಈ ಪೀಠವು 7 ನ್ಯಾಯಾಧೀಶರನ್ನು ಒಳಗೊಂಡಿತ್ತು, ಅದರಲ್ಲಿ 4 ಮಂದಿ ಪರವಾಗಿ ಮತ್ತು 3 ಮಂದಿ ವಿರುದ್ಧವಾಗಿ ತೀರ್ಪು ನೀಡಿದರು. ಈ ತೀರ್ಪು ನೀಡಿ ಪ್ರಕರಣವನ್ನು 3 ನ್ಯಾಯಮೂರ್ತಿಗಳ ಸಾಮಾನ್ಯ ಪೀಠಕ್ಕೆ ವರ್ಗಾಯಿಸಲಾಗಿದೆ. ಎಎಂಯು ಅನ್ನು ಅಲ್ಪಸಂಖ್ಯಾತರು ಸ್ಥಾಪಿಸಿದ್ದಾರೆಯೇ ಎಂಬುದನ್ನು ಈ ಪೀಠವು ತನಿಖೆ ಮಾಡಿ ನಿರ್ಧರಿಸಲಿದೆ.

ಇತಿಹಾಸ ಮತ್ತು ವಿವಾದವೇನು?: ಮುಸ್ಲಿಮರ ಶೈಕ್ಷಣಿಕ ಉನ್ನತಿಯ ಉದ್ದೇಶದಿಂದ 1875 ರಲ್ಲಿ ಸರ್ ಸೈಯದ್ ಅಹ್ಮದ್ ಖಾನ್ ಅವರು'ಅಲಿಘರ್ ಮುಸ್ಲಿಂ ಕಾಲೇಜು' ಎಂದು ಸ್ಥಾಪಿಸಿದ್ದರು. ನಂತರ, 1920 ರಲ್ಲಿ, ಇದು ವಿಶ್ವವಿದ್ಯಾನಿಲಯ ಸ್ಥಾನಮಾನವನ್ನು ಪಡೆಯಿತು. ಇದಕ್ಕೆ ಅಲಿಘರ್ ಮುಸ್ಲಿಂ ವಿಶ್ವವಿದ್ಯಾಲಯ' ಎಂದು ಹೆಸರಿಸಲಾಯಿತು. 1951 ಮತ್ತು 1965 ರಲ್ಲಿ ವಿವಿ ಕಾಯಿದೆಗೆ ಮಾಡಿದ ತಿದ್ದುಪಡಿಗಳು ಕವಿವಾದಕ್ಕೆ ಕಾರಣವಾಯಿತು. ಅಲಿಗಢ್ ಕೇಂದ್ರೀಯ ವಿಶ್ವವಿದ್ಯಾಲಯ ಎಂದು 1967 ರಲ್ಲಿ ಸುಪ್ರೀಂ ಕೋರ್ಟ್ ತೀರ್ಪು ನೀಡಿತ್ತು. ಆದ್ದರಿಂದ ಇದನ್ನು ಅಲ್ಪಸಂಖ್ಯಾತರ ಸಂಸ್ಥೆ ಎಂದು ಪರಿಗಣಿಸಲಾಗುವುದಿಲ್ಲ. ನ್ಯಾಯಾಲಯದ ತೀರ್ಪಿನ ಪ್ರಮುಖ ಅಂಶವೆಂದರೆ ಅದು ಕೇಂದ್ರ ಕಾಯಿದೆಯಡಿಯಲ್ಲಿ ಸ್ಥಾಪಿಸಲ್ಪಟ್ಟಿದೆ, ಇದರಿಂದಾಗಿ ಅದರ ಪದವಿಗಳಿಗೆ ಸರಕಾರದ ಮಾನ್ಯತೆಯನ್ನು ಖಚಿತಪಡಿಸಿಕೊಳ್ಳಬಹುದು. ಈ ಕಾಯ್ದೆ ಮುಸ್ಲಿಂ ಅಲ್ಪಸಂಖ್ಯಾತರ ಪ್ರಯತ್ನದ ಫಲವಾಗಿರಬಹುದು. ಆದರೆ ಮುಸ್ಲಿಂ ಅಲ್ಪಸಂಖ್ಯಾತರು ವಿಶ್ವವಿದ್ಯಾಲಯವನ್ನು ಸ್ಥಾಪಿಸಿದ್ದಾರೆ ಎಂದು ಅರ್ಥವಲ್ಲ ಎಂದು ನ್ಯಾಯಾಲಯ ಹೇಳಿದೆ.

ಅಲಹಾಬಾದ್ ಹೈಕೋರ್ಟ್ 2005ರ ತಿದ್ದುಪಡಿ ತಿರಸ್ಕಾರ

ಸುಪ್ರೀಂ ಕೋರ್ಟ್‌ನ ಈ ತೀರ್ಪು ಎಎಂಯು ಅಲ್ಪಸಂಖ್ಯಾತರ ಪರಿಕಲ್ಪನೆಯ ಬಗ್ಗೆ ಪ್ರಶ್ನೆಗಳನ್ನು ಎತ್ತಿದೆ. ಇದರ ನಂತರ, ದೇಶಾದ್ಯಂತ ಮುಸ್ಲಿಂ ಸಮುದಾಯದಿಂದ ಪ್ರತಿಭಟನೆಗಳು ನಡೆದವು, ಇದರಿಂದಾಗಿ 1981 ರಲ್ಲಿ ಎಎಂಯುಗೆ ಅಲ್ಪಸಂಖ್ಯಾತ ಸ್ಥಾನಮಾನವನ್ನು ನೀಡುವ ತಿದ್ದುಪಡಿಯನ್ನು ಮಾಡಲಾಯಿತು. 2005 ರಲ್ಲಿ, ಅಲಹಾಬಾದ್ ಹೈಕೋರ್ಟ್ 1981ರ ಎಎಂಯು ತಿದ್ದುಪಡಿ ಕಾಯಿದೆಯನ್ನು ರದ್ದುಗೊಳಿಸಿತು, ಇದು ಅಸಾಂವಿಧಾನಿಕ ಎಂದು ಘೋಷಿಸಿತು.

2006ರಲ್ಲಿ ಅಲಹಾಬಾದ್ ಹೈಕೋರ್ಟ್ ತೀರ್ಪನ್ನು ಕೇಂದ್ರ ಸರಕಾರ ಸುಪ್ರೀಂ ಕೋರ್ಟ್‌ನಲ್ಲಿ ಪ್ರಶ್ನಿಸಿತ್ತು. ನಂತರ 2016ರಲ್ಲಿ ಅಲ್ಪಸಂಖ್ಯಾತರ ಸಂಸ್ಥೆ ಸ್ಥಾಪನೆ ಜಾತ್ಯತೀತ ರಾಷ್ಟ್ರದ ತತ್ವಗಳಿಗೆ ವಿರುದ್ಧವಾಗಿದೆ ಎಂದು ಕೇಂದ್ರವು ತನ್ನ ಮನವಿಯಲ್ಲಿ ಹೇಳಿದೆ. 2019 ರಲ್ಲಿ ಅಂದಿನ ಸಿಜೆಐ ರಂಜನ್ ಗೊಗೊಯ್ ನೇತೃತ್ವದ ತ್ರಿಸದಸ್ಯ ಪೀಠವು ಪ್ರಕರಣವನ್ನು ಏಳು ನ್ಯಾಯಾಧೀಶರ ಸಾಂವಿಧಾನಿಕ ಪೀಠಕ್ಕೆ ವಹಿಸಿತ್ತು.

ಸಿಜೆಐ ಹೇಳಿದ್ದೇನು?

ಸಂವಿಧಾನದ ಮೂಲಭೂತ ಹಕ್ಕುಗಳಲ್ಲಿ ಹೇಳಲಾದ ವಿಧಿಗಳಡಿ ಅಲ್ಪಸಂಖ್ಯಾತರೆಂದು ಪರಿಗಣಿಸುವ ಮಾನದಂಡಗಳೇನು? ಯಾವುದೇ ನಾಗರಿಕರು ಸ್ಥಾಪಿಸಿದ ಶಿಕ್ಷಣ ಸಂಸ್ಥೆಯನ್ನು ಆರ್ಟಿಕಲ್ 19(6) ಅಡಿಯಲ್ಲಿ ನಿಯಂತ್ರಿಸಬಹುದು. ಆರ್ಟಿಕಲ್ 30 ರ ಅಡಿಯಲ್ಲಿ ಹಕ್ಕುಗಳು ಸಂಪೂರ್ಣವಲ್ಲ. ಅಲ್ಪಸಂಖ್ಯಾತ ಶಿಕ್ಷಣ ಸಂಸ್ಥೆಯ ನಿಯಂತ್ರಣವನ್ನು ಆರ್ಟಿಕಲ್ 19(6) ಅಡಿಯಲ್ಲಿ ಅನುಮತಿಸಲಾಗಿದೆ. ಅದು ಸಂಸ್ಥೆಯ ಅಲ್ಪಸಂಖ್ಯಾತರ ಗುಣವನ್ನು ಉಲ್ಲಂಘಿಸುವುದಿಲ್ಲ. ಧಾರ್ಮಿಕ ಸಮುದಾಯವು ಸಂಸ್ಥೆಯನ್ನು ಸ್ಥಾಪಿಸಬಹುದು, ಆದರೆ ಅದನ್ನು ನಿರ್ವಹಿಸಲು ಸಾಧ್ಯವಿಲ್ಲ ಎಂದು ಸಿಜೆಐ ಹೇಳಿದ್ದಾರೆ. ವಿಶೇಷ ಕಾನೂನುಗಳ ಅಡಿಯಲ್ಲಿ ಸ್ಥಾಪಿಸಲಾದ ಸಂಸ್ಥೆಗಳನ್ನು ಆರ್ಟಿಕಲ್ 31 ರ ಅಡಿಯಲ್ಲಿ ಪರಿವರ್ತಿಸಲಾಗುವುದಿಲ್ಲ ಎಂಬ ವಾದವೂ ಇದೆ.

ಎಕ್ಸಿಸ್ ಬ್ಯಾಂಕ್ **ಪ್ಲಾಟ್ ಸಂಖ್ಯೆ 41, ಶೇಷಾದ್ರಿ ರಸ್ತೆ, ಆನಂದ್ ರಾವ್ ಸರ್ಕಲ್, ಬೆಂಗಳೂರು –560009**

ತಗಾದೆ ಸೂಚನೆ

ಈ ಕೆಳಗಿನ ಸಾಲಗಾರರು ಬ್ಯಾಂಕಿನಿಂದ ಪಡೆದ ಸಾಲ ಸೌಲಭ್ಯಗಳ ಮೇಲಿನ ಅಸಲು ಮತ್ತು ಬಡ್ಡಿಯನ್ನು ಹಿಂಪಾವತಿಸುವಲ್ಲಿ ವಿಫಲರಾಗಿರುವುದರಿಂದ ಆ ಸೌಲಭ್ಯಗಳು ನಿರ್ವಹಣಾರಹಿತ ಸ್ವತ್ತುಗಳಾಗಿ ಪರಿವರ್ತಿತವಾಗಿವೆ ಎಂದು ಈ ಸೂಚನೆಯ ಮೂಲಕ ತಿಳಿಸಲಾಗಿದೆ. 2002ರ ಹಣಕಾಸು ಆಸ್ತಿಗಳ ಖಾತರೀಕರಣ ಮತ್ತು ಪುನನಿರ್ಮಾಣ ಹಾಗೂ ಭದ್ರತಾ ಹಿತಾಸಕ್ತಿ ಜಾರಿ ಕಾಯ್ದೆ ವಿಭಾಗ 13(2)ರ ಅಡಿಯಲ್ಲಿ, ಅವರು ಕೊನೆಯದಾಗಿ ತಿಳಿಸಲಾಗಿರುವಂತಹ ತಮ್ಮ ವಿಳಾಸಗಳಿಗೆ ಸೂಚನೆಗಳನ್ನು ಕಳುಹಿಸಲಾಯಿತಾದರೂ, ಅವು ಸ್ವೀಕೃತಗೊಳ್ಳದೇ ಹಿಂದಿರುಗಿರುವುದರಿಂದ ಸಾರ್ವಜನಿಕ ಪ್ರಕಟಣೆಯ ಮೂಲಕ ಅವರಿಗೆ ಈ ಕುರಿತು ತಿಳಿಸಲಾಗುತ್ತಿದೆ.

ಕ್ರ ಸಂ	ಸಾಲಗಾರರ ಹೆಸರು ಮತ್ತು ವಿಳಾಸ	ಸಾಲಗಾರರು ಅಡಮಾನ ಮಾಡಿರುವ ಆಸ್ತಿಯ ವಿವರ	ನೋಟೀಸ್ ದಿನಾಂಕ	ಬರಬೇಕಾದ ಬಾಕಿ (ರೂ.ಗಳಲ್ಲಿ)
1	**1. ಶ್ರೀ ರೋಹನ್ ವಿಶ್ವನಾಥ್ ಚಿಪ್ಕರ್,** ಬಿನ್ ಶ್ರೀ ವಿಶ್ವನಾಥ್ ಚಿಪ್ಕರ್, **2. ಶ್ರೀಮತಿ.ಪೂಜಾ ಚಿಪ್ಕರ್,** ಕೋಂ. ಶ್ರೀ ರೋಹನ್ ವಿಶ್ವನಾಥ್ ಚಿಪ್ಕರ್, **ಇವರಿಬ್ಬರ ವಿಳಾಸ:** ಚರ್ಚ್ ರಸ್ತೆ, ಬಿಣಗಾ ಕಾರವಾರ ಉತ್ತರ ಕನ್ನಡ, ಕಾರವಾರ–581307. **ಮತ್ತೊಂದು ವಿಳಾಸ:** ಫ್ಲಾಟ್ ನಂ 1857/1/ಎಸ್/4 ಎರಡನೇ ಮಹಡಿ, ಭಾಗ್ಯೋದ್ಯ ಅಪಾರ್ಟ್‌ಮೆಂಟ್, ಬಸ್ ಡಿಪೋ ಎದುರು, ಗುಣಗಿವಾಡ ರಸ್ತೆ, ಹಬ್ಬುವಾಡ–581301.	**ಆಸ್ತಿಯು ಶ್ರೀ ರೋಹನ್ ವಿಶ್ವನಾಥ್ ಚಿಪ್ಕರ್, ಬಿನ್ ಶ್ರೀ ವಿಶ್ವನಾಥ್ ಚಿಪ್ಕರ್ ರವರ ಹೆಸರಿನಲ್ಲಿದೆ,** ಎರಡನೇ ಮಹಡಿಯಲ್ಲಿರುವ ಫ್ಲಾಟ್ ನಂ. ಎಸ್–4 ಸಿಎಂಸಿ ನಂ.1857/1/ಎಸ್/4, 800 ಚದರ ಅಡಿ ನಿರ್ಮಿತ ಪ್ರದೇಶವನ್ನು ಹೊಂದಿದೆ, ಕೃಷಿಯೇತರ ಜಮೀನಿನ ಆಸ್ತಿಯ ನಂ. ಸಿಟಿಎಸ್ ನಂ.9571ಎ, 1182.92 ಚದರ ಅಡಿ ಹೊಂದಿದ್ದು ಅದರಲ್ಲಿ ನನ್ನ ಸ್ವಾಧೀನದಲ್ಲಿರುವ 24.80 ಚದರ ಮೀಟರ್ ಅಂದರೆ 267 ಚ. ಅಡಿ (0–0–4 ಅನ್ನಾಸ್) ನ ಅವಿಭಾಜಿತ ಪಾಲು. ಹೊಂದಿರುವ "ಭಾಗ್ಯೋದಯ ಅಪಾರ್ಟ್‌ಮೆಂಟ್" ಹೆಸರಿನ ಅಪಾರ್ಟ್‌ಮೆಂಟ್ ಅನ್ನು ಬಾದ್–1 ಗ್ರಾಮ, ಕಾರವಾರ ತಾಲ್ಲೂಕು, ಉತ್ತರ ಕನ್ನಡ ಜಿಲ್ಲೆಯಲ್ಲಿ ನಿರ್ಮಿಸಲಾಗಿದ್ದು, ಜೊತೆಗೆ ಮೊಸಾಯಿಕ್ ಫ್ಲೋರಿಂಗ್ ಹೊಂದಿದೆ, ಕಾರ್ ಪಾರ್ಕಿಂಗ್ ಸೌಲಭ್ಯವನ್ನು ಹೊಂದಿಲ್ಲ, ಇದು ಹಬ್ಬುವಾಡದ ಕಾರವಾರದಲ್ಲಿದೆ, ಚಕ್ಕುಬಂದಿ: ಉತ್ತರಕ್ಕೆ: ತೆರೆದ ಜಾಗದ ಗಡಿ, ದಕ್ಷಿಣಕ್ಕೆ: ತೆರೆದ ಜಾಗದ ಗಡಿ, ಪಶ್ಚಿಮಕ್ಕೆ : ಎಸ್.ಡಿ. ಅನ್ವೇಕರ್ ರವರ ಪ್ಲಾಟ್‌ನ ಬೌಂಡ್ರಿ, ಪೂರ್ವಕ್ಕೆ: ಭಾಗ್ಯೋದಯ ಅಪಾರ್ಟ್‌ಮೆಂಟ್ ನ 2ನೇ ಹಂತದ ಬೌಂಡ್ರಿ, ಎರಡನೇ ಮಹಡಿಯಲ್ಲಿರುವ ಪ್ಲಾಟ್‌ನ ಒಟ್ಟು ವಿಸ್ತೀರ್ಣ 800 ಚದರ ಅಡಿ, ಷೆಡ್ಯೂಲ್ ಆಸ್ತಿಯ ಮೊತ್ತ ರೂ.6,76,000/– (ರೂಪಾಯಿ ಆರು ಲಕ್ಷದ ಎಪ್ಪತ್ತಾರು ಸಾವಿರ ಮಾತ್ರ) ಫ್ಲಾಟ್‌ನ ವಿವರ ಗ್ರಾಮ–ಬಾದ್–1, ಸಿಟಿಎಸ್ ನಂ. 9571ಎ ರಲ್ಲಿ 1182.92, ಫ್ಲಾಟ್ ಎರಡನೇ ಮಹಡಿಯಲ್ಲಿದೆ ಇದು 24.80 ಚ.ಮೀ. ಅಂದರೆ 267 ಚ.ಅಡಿ (0–0–4 ಅನ್ನಾಸ್) **ಹೆಚ್ಚಿನ ಮಾಹಿತಿಗಾಗಿ ಶ್ರೀ.ತ್ರಿಮೂರ್ತಿ : 9036773553 ರವರನ್ನು ಸಂಪರ್ಕಿಸಿ.**	22.09.2024 ಎನ್‌ಪಿಎ ದಿನಾಂಕ 08.09.2024	Loan No. PHR012905638329 POWER HOME VANILLA BRE ಒಟ್ಟು ಮೊತ್ತ ರೂ.21,37,178/– ದಿನಾಂಕ: 12.09.2024 ರಂದು ಇದ್ದಂತೆ
2	**1. ಶ್ರೀ ಯಲ್ಲಪ್ಪ ಹೊರಕೇರಿ,** ಬಿನ್ ಶ್ರೀ ಬಾಳಪ್ಪ, **2. ಶ್ರೀಮತಿ ನಿರ್ಮಲಾ ಹೊರಕೇರಿ,** ಕೋಂ. ಶ್ರೀ ವಲ್ಲಪ್ಪ ಹೊರಕೇರಿ, **ಇವರಿಬ್ಬರ ವಿಳಾಸ:** 10/1, 1913 1ನೇ ಮುಖ್ಯರಸ್ತೆ, ರಜತಗಿರಿ, ಲ್ಯಾಂಡ್‌ಮಾರ್ಕ್–ಕಾಳಿದಾಸ್ ಹಾಸ್ಟೆಲ್ ಹಿಂದೆ, ಧಾರವಾಡ–580004. **ಮತ್ತೊಂದು ವಿಳಾಸ:** ಪ್ಲಾಟ್ ನಂ.14, ವಿನಾಯಕ್ ಗಾರ್ಡಿನ್, ಲಕಮನಹಳ್ಳಿ, ಉದಯಗಿರಿ ರಸ್ತೆ, ಧಾರವಾಡ, ಕರ್ನಾಟಕ–580001.	**ಆಸ್ತಿಯು ಶ್ರೀ ಯಲ್ಲಪ್ಪ ಬಿ ಹೊರಕೇರಿ ಬಿನ್ ಶ್ರೀ ಬಳ್ಳಪ್ಪ ಹೊರಕೇರಿ ರವರ ಹೆಸರಿನಲ್ಲಿದೆ,** ಆಸ್ತಿಯ ನಂ.56/ಎಫ್, ಪ್ಲಾಟ್ ನಂ.14 ಕೆಜೆಪಿ ಆರ್.ಎಸ್.ನಂ.56 ಎಫ್ ರಲ್ಲಿ ರೂಪುಗೊಂಡಿದೆ, ವಿಸ್ತೀರ್ಣ 01 ಗುಂಟೆ 01 ಅನ್ನಾಸ್ ಅಂದರೆ 1157.06 ಚ.ಅಡಿ, ಜೊತೆಗೆ ಅನುಮತಿಯೊಂದಿಗೆ ನೆಲ ಮಹಡಿಯಲ್ಲಿ 59.64 ಚದರ ಮೀಟರ್‌ನಲ್ಲಿ ವಸತಿ ಕಟ್ಟಡವನ್ನು ಮತ್ತು ಮೊದಲನೇ ಮಹಡಿಯಲ್ಲಿ 59.64 ಚ.ಮೀಟರ್ ನಿರ್ಮಿಸಲಾಗಿದೆ, ಇದು ಹುಬ್ಬಳ್ಳಿ–ಧಾರವಾಡ ಕಾರ್ಪೊರೇಷನ್ ವ್ಯಾಪ್ತಿಯಲ್ಲಿದೆ, ಇದು ಲಕಮನಹಳ್ಳಿ, ಧಾರವಾಡ ತಾಲ್ಲೂಕು ಧಾರವಾಡ ಜಿಲ್ಲೆ, ಧಾರವಾಡದಲ್ಲಿದೆ ಮತ್ತು ಈ ಕೆಳಗಿನಂತೆ ಚಕ್ಕುಬಂದಿ: ಪೂರ್ವಕ್ಕೆ: ರಸ್ತೆ. ಪಶ್ಚಿಮಕ್ಕೆ: ಪ್ಲಾಟ್ ನಂ.13. ಉತ್ತರಕ್ಕೆ: ಪ್ಲಾಟ್ ನಂ.11. ದಕ್ಷಿಣಕ್ಕೆ: ರಸ್ತೆ. **ಹೆಚ್ಚಿನ ಮಾಹಿತಿಗಾಗಿ ಶ್ರೀ.ಸಂಜಯಪ್ರಸಾದ್ : 9916566630 ರವರನ್ನು ಸಂಪರ್ಕಿಸಿ.**	21.09.2024 ಎನ್‌ಪಿಎ ದಿನಾಂಕ 08.09.2024	(1) Loan No. PHR012901494567 POWER HOME (2) Loan No. PHR012901884943 POWER HOME ಒಟ್ಟು ಮೊತ್ತ: ರೂ.19,79,349/– ದಿನಾಂಕ: 12.09.2024 ರಂದು ಇದ್ದಂತೆ
3	**1. ಶ್ರೀಮತಿ ಮಾಲಾ,** ಕೋಂ. ಶ್ರೀ ಸಿಡಿ ಪ್ರಕಾಶ್, **2. ಶ್ರೀ ಸಿಡಿ ಪ್ರಕಾಶ್,** ಬಿನ್ ಶ್ರೀ ಚೆರುಕುರಿ ದೊರೈಸ್ವಾಮಿ ನಾಯ್ಡು, **ಇವರಿಬ್ಬರ ವಿಳಾಸ:** ನಂ. 100, 2ನೇ ಕ್ರಾಸ್, 3ನೇ ಮುಖ್ಯರಸ್ತೆ, ಜೆ ಪಿ ನಗರ, 4ನೇ ಹಂತ ಡಾಲರ್ಸ್ ಕಾಲೋನಿ, ಬೆಂಗಳೂರು – 560078. **ಮತ್ತೊಂದು ವಿಳಾಸ:** ನಂ. 100, 2ನೇ ಕ್ರಾಸ್, 3ನೇ ಮುಖ್ಯರಸ್ತೆ, ಜೆ ಪಿ ನಗರ, 4ನೇ ಹಂತ ಡಾಲರ್ಸ್ ಕಾಲೋನಿ, ಬೆಂಗಳೂರು – 560078.	**ಆಸ್ತಿಯು 1. ಶ್ರೀ.ಸಿ.ಡಿ.ಪ್ರಕಾಶ್ ಬಿನ್ ಶ್ರೀ. ಲೇಟ್.ಸಿ.ಡಿ.ನಾಯ್ಡು 2.ಶ್ರೀಮತಿ. ಮಾಲಾ ಪ್ರಕಾಶ್ ಕೋಂ. ಸಿ.ಡಿ.ಪ್ರಕಾಶ್ ರವರ ಹೆಸರಿನಲ್ಲಿದೆ.** ಎಲ್ಲಾ ಭಾಗ ಮತ್ತು ವಿಭಾಗಗಳನ್ನೊಳಗೊಂಡಿರುವ ವಸತಿ ಖಾಲಿ ನಿವೇಶನ ನಂ.100, ಇದು ಡಾಲರ್ಸ್ ಕಾಲೋನಿ, ಸಾರಕ್ಕಿ 4ನೇ ಹಂತ, ಬೆಂಗಳೂರಿನಲ್ಲಿದೆ, ವಿಸ್ತೀರ್ಣ ಪೂರ್ವದಿಂದ ಪಶ್ಚಿಮಕ್ಕೆ 15.25 ಮೀ ಮತ್ತು ಉತ್ತರದಿಂದ ದಕ್ಷಿಣಕ್ಕೆ 24,38 ಮೀ. ಮತ್ತು ಚಕ್ಕುಬಂದಿ ಪೂರ್ವಕ್ಕೆ: ನಿವೇಶನ ನಂ.101 ಪಶ್ಚಿಮಕ್ಕೆ: ನಿವೇಶನ ನಂ.99, ಉತ್ತರಕ್ಕೆ: ರಸ್ತೆ. ದಕ್ಷಿಣಕ್ಕೆ: ನಿವೇಶನ ನಂ.129, **ಹೆಚ್ಚಿನ ಮಾಹಿತಿಗಾಗಿ ಶ್ರೀ ಪ್ರೇಮ್ ಕುಮಾರ್ ಎ : 8880041234ರವರನ್ನು ಸಂಪರ್ಕಿಸಿ.**	16.10.2024 ಎನ್‌ಪಿಎ ದಿನಾಂಕ 08.10.2024	Loan No. LPR000905059091 ASSET POWER BRE ಒಟ್ಟು ಮೊತ್ತ ರೂ.30,20,309/– ದಿನಾಂಕ: 14.10.2024 ರಂದು ಇದ್ದಂತೆ
4	**1. ಶ್ರೀ.ಸುರೇಶ್,** ಬಿನ್ ಶ್ರೀ ಮಲ್ಲಿಕಾರ್ಜುನಪ್ಪ, **2. ಶ್ರೀಮತಿ ನಳಿನಾ,** ಕೋಂ. ಶ್ರೀ ಸುರೇಶ್, **ಇವರಿಬ್ಬರ ವಿಳಾಸ:** ನಂ. 185, 18ನೇ ಕ್ರಾಸ್, 1ನೇ ಬ್ಲಾಕ್, ಆದರ್ಶ ಶಾಲೆಯ ಹತ್ತಿರ, ಆರ್.ಟಿ.ನಗರ, ಬೆಂಗಳೂರು–560032. **ಮತ್ತೊಂದು ವಿಳಾಸ:** 148, ಮುನಿಸಿಪಲ್ ನಂ. 170/ಎಲ್148, ಹೊಸೂರಿನ ಸೆಕ್ಟರ್ 6 ರಲ್ಲಿದೆ, ಸರ್ಜಾಪುರ ರಸ್ತೆ ಲೇಔಟ್, ಬೆಂಗಳೂರು – 560102.	**ಆಸ್ತಿಯು ಶ್ರೀ.ಸುರೇಶ್, ಬಿನ್ ಶ್ರೀ ಮಲ್ಲಿಕಾರ್ಜುನಪ್ಪ ರವರ ಹೆಸರಿನಲ್ಲಿದೆ,** ಷೆಡ್ಯೂಲ್ 'ಎ' ಆಸ್ತಿ : ಎಲ್ಲಾ ಭಾಗ ಮತ್ತು ವಿಭಾಗಗಳನ್ನೊಳಗೊಂಡಿರುವ ಉತ್ತರ ಭಾಗದ ಸ್ಪಿಲ್ಟ್ ಫ್ಲೋರ್‌ನ ವಿಸ್ತೀರ್ಣ 1329 ಚದರ ಅಡಿ, ದಕ್ಷಿಣ ಭಾಗದ ನೆಲ ಅಂತಸ್ತಿನ ವಿಸ್ತೀರ್ಣ 1329 ಚದರ ಅಡಿ, ಸಂಪೂರ್ಣ ಎರಡನೇ ಮಹಡಿಯ ವಿಸ್ತೀರ್ಣ 2905 ಚದರ ಅಡಿ, ಸಂಪೂರ್ಣ ಮೂರನೇ ಮಹಡಿಯ ವಿಸ್ತೀರ್ಣ 2905 ಚ.ಅಡಿ, ಉತ್ತರ ಭಾಗದ ಪೆಂಟ್ ಹೌಸ್‌ನ ವಿಸ್ತೀರ್ಣ 927 ಚ.ಅಡಿ, ಉತ್ತರ ಭಾಗದ ಐದನೇ ಮಹಡಿಯ ವಿಸ್ತೀರ್ಣ 476 ಚದರ ಅಡಿ, ದಕ್ಷಿಣ ಭಾಗದ ಪೆಂಟ್ ಹೌಸ್‌ನ ಮೇಲಿನ ಟೆರೇಸ್‌ನ ವಿಸ್ತೀರ್ಣ 1148 ಚದರ, ನಿವೇಶನ ನಂ. ಎಲ್–148, ಮುನಿಸಿಪಲ್ ನಂ. 170/ಎಲ್–148, ಸೆಕ್ಟರ್ 6, ಹೊಸೂರು ಸರ್ಜಾಪುರ ರಸ್ತೆ ಲೇಔಟ್, ಬೆಂಗಳೂರಿನ ಬಿಡಿಎ ಲೇಔಟ್‌ನಲ್ಲಿ ನಿರ್ಮಿಸಲಾಗಿದೆ. **ಹೆಚ್ಚಿನ ಮಾಹಿತಿಗಾಗಿ ಶ್ರೀ.ಸಂಜಯ್ ಪ್ರಸಾದ್ : 9916566630 ರವರನ್ನು ಸಂಪರ್ಕಿಸಿ.**	16.10.2024 ಎನ್‌ಪಿಎ ದಿನಾಂಕ 08.10.2024	Loan No. PCR056101542326 ASSET POWER ಒಟ್ಟು ಮೊತ್ತ ರೂ. 2,61,120/– ದಿನಾಂಕ: 14.10.2024 ರಂದು ಇದ್ದಂತೆ
5	**1. ಶ್ರೀ. ಶರಾಫತ್ ಅಲಿ,** ಬಿನ್ ಶ್ರೀ ಆಲಂ ದೀನ್, **2. ಶ್ರೀಮತಿ ಕುರ್ರತ್ ಮಸಿಹಾ** ಕೋಂ. ಶ್ರೀ. ಶರಾಫತ್ ಅಲಿ, **ಇವರಿಬ್ಬರ ವಿಳಾಸ:** ವಾರ್ಡ್ ನಂ.2, ಕೆಎಸ್‌ಆರ್‌ಟಿಸಿ ಕ್ವಾಟ್ರಸ್ ಹಿಂದೆ, ಆಡುವಳ್ಳಿ, ಹಾಸನ – 573201. **ಮತ್ತೊಂದು ವಿಳಾಸ:** ನಿವೇಶನ ನಂ. 1100, ಹೆಚ್‌ಐಜಿ 1, ಸರ್ವೆ ನಂ.92, ಕೆಎಸ್‌ಆರ್‌ಟಿಸಿ ಬಸ್ ನಿಲ್ದಾಣದ ಹತ್ತಿರ, ಕಸಬಾ ಹೋಬಳಿ, ಹಾಸನ – 562123.	**ಆಸ್ತಿಯು 1. ಶ್ರೀ ಹಬೀಬ್ ಉರ್ ರೆಹಮಾನ್ ಬಿನ್ ಶ್ರೀ ಹೆಚ್.ಎಸ್.ಅಬ್ದುಲ್ ಹಫೀಜ್ ಸಾಯೀದ್ 2. ಶ್ರೀ.ಶರಾಫತ್ ಅಲಿ ಬಿನ್ ಲೇಟ್ ಆಲಂ ದೀನ್. ರವರ ಹೆಸರಿನಲ್ಲಿದೆ,** **ಷೆಡ್ಯೂಲ್** ಆಸ್ತಿ ಈ ನಿವೇಶನವು ಚನ್ನಪಟ್ಟಣ ಎಕ್ಸ್‌ಟೆನ್ಶನ್, ಕೆ.ಹೆಚ್.ಬಿ. ಕಾಲೋನಿ ಎದುರುಗಡೆ ಕೆ.ಎಸ್.ಆರ್.ಟಿ.ಸಿ. ಬಸ್ ನಿಲ್ದಾಣದಲ್ಲಿರುವ ನಿವೇಶನ ನಂ.1100 ಎಚ್.ಐ.ಜಿ. ವಿಸ್ತೀರ್ಣ ಪೂರ್ವ–ಪಶ್ಚಿಮ 12.00 ಮೀಟರ್‌ಗಳು ಮತ್ತು ದಕ್ಷಿಣ–ಉತ್ತರ 18.00 ಮೀಟರ್‌ಗಳು, ಒಟ್ಟು 216.00 ಚದರ ಮೀಟರ್ (12.00X18.00 ಮೀಟರ್‌ಗಳು) ಒಳಗೊಂಡಿರುತ್ತವೆ ಚಕ್ಕುಬಂದಿ: ಪೂರ್ವಕ್ಕೆ : ನಿವೇಶನ ನಂ.ಎಚ್.ಐ.ಜಿ.–1101, ಪಶ್ಚಿಮಕ್ಕೆ : ನಿವೇಶನ ನಂ.ಎಚ್.ಐ.ಜಿ.–1099, ಉತ್ತರಕ್ಕೆ : 12.00 ಮೀಟರ್ ರಸ್ತೆ: ದಕ್ಷಿಣಕ್ಕೆ: ನಿವೇಶನ ನಂ.ಎಲ್‌ಐಜಿ–1129 ಮತ್ತು 1130. **ಹೆಚ್ಚಿನ ಮಾಹಿತಿಗಾಗಿ ಶ್ರೀ ಸುದರ್ಶನ್ : 9611067929 ರವರನ್ನು ಸಂಪರ್ಕಿಸಿ.**	16.10.2024 ಎನ್‌ಪಿಎ ದಿನಾಂಕ 03.10.2024	Loan No. PHR007708421277 POWER HOME VANILLA BRE ಒಟ್ಟು ಮೊತ್ತ ರೂ.53,58,944/– ದಿನಾಂಕ: 14.10.2024 ರಂದು ಇದ್ದಂತೆ
6	**1. ಶ್ರೀ ಮಧುಸೂಧನ,** ಬಿನ್ ಶ್ರೀ ಮಲ್ಲಿಕಾರ್ಜುನ, **2. ಶ್ರೀಮತಿ ಸುಮಿತ್ರಾ,** ಕೋಂ. ಶ್ರೀ ಮಧುಸೂಧನ, **ಇವರಿಬ್ಬರ ವಿಳಾಸ:** ಮನೆ ನಂ 897, 12ನೇ ವಾರ್ಡ್, ಸಿದ್ದಿಪ್ರಿಯ ಕಲ್ಯಾಣ ನಗರ ಹಿಂದೆ, ಚಿತವಾಡಗಿ, ಹೊಸಪೇಟೆ–583201. **ಮತ್ತೊಂದು ವಿಳಾಸ:** ಪ್ಲಾಟ್ ನಂ.11, ಅಸೆಸ್‌ಮೆಂಟ್ ನಂ.1060, ಸರ್ವೆ ನಂ. 196/ಎ2, ಅಮರಾವತಿ ಗ್ರಾಮ, ಚಿತ್ತವಾಡಗಿ ರೈಲ್ವೆ ಟ್ರ್ಯಾಕ್ ಏರಿಯಾ, ವಾರ್ಡ್ 11, ಸಬ್ ರೋಡ್ ಹೊಸಪೇಟೆ, ಬೆಂಗಳೂರು–583201.	**ಆಸ್ತಿಯು ಶ್ರೀ.ಕೆ.ಎಂ.ಮಧುಸೂಧನ ಬಿನ್ ಶ್ರೀ ಮಲ್ಲಿಕಾರ್ಜುನ ರವರ ಹೆಸರಿನಲ್ಲಿದೆ,** ಎಲ್ಲಾ ಭಾಗ ಮತ್ತು ವಿಭಾಗಗಳನ್ನೊಳಗೊಂಡಿರುವ ವಸತಿ ಪ್ಲಾಟ್ ನಂ.11, ಅಸೆಸ್‌ಮೆಂಟ್ ನಂ.1060, ವಿಸ್ತೀರ್ಣ 51+48.6X44.9X36.9/2 ಇದು ಅಮರಾವತಿ, ಹೊಸಪೇಟೆ ಯಲ್ಲಿದೆ, ಮತ್ತು ಚಕ್ಕುಬಂದಿ: ಪೂರ್ವಕ್ಕೆ: 9 ಮೀಟರ್ ರಸ್ತೆ, ಪಶ್ಚಿಮಕ್ಕೆ: ಪ್ಲಾಟ್ ನಂ.10, ಉತ್ತರಕ್ಕೆ: ಪ್ಲಾಟ್ ನಂ.11, ದಕ್ಷಿಣಕ್ಕೆ: 9 ಮೀಟರ್ ರಸ್ತೆ. **ಹೆಚ್ಚಿನ ಮಾಹಿತಿಗಾಗಿ ಶ್ರೀ.ಸಂಜಯಪ್ರಸಾದ್ : 9916566630 ರವರನ್ನು ಸಂಪರ್ಕಿಸಿ.**	16.10.2024 ಎನ್‌ಪಿಎ ದಿನಾಂಕ 08.10.2024	Loan No. PHR022501295778 POWER HOME ಒಟ್ಟು ಮೊತ್ತ: ರೂ.38,66,093/– ದಿನಾಂಕ: 14.10.2024 ರಂದು ಇದ್ದಂತೆ
7	**1. ಶ್ರೀ ಸಂಜೀವ್ ಕುಮಾರ್** ಬಿನ್ ಮಲ್ಲಿಕಾರ್ಜುನ್, **2. ಶ್ರೀಮತಿ ಉಷಾ** ಕೋಂ. ಶ್ರೀ ಸಂಜೀವ್ ಕುಮಾರ್, ಬಿನ್ ಶ್ರೀ ಮಲ್ಲಿಕಾರ್ಜುನ, **ಇವರಿಬ್ಬರ ವಿಳಾಸ:** ಗಂಗಾನಗರ್, ವಾರ್ಡ್ ನಂ.13, ಮಾಲಿಪೇತ್ ಶಾಮಪುರ್ಯಾರ್ಡ್ಗೀರ್, ರಾಯಮುತ್ಯಾನ್ ದೇವಸ್ಥಾನದ ಹತ್ತಿರ, ಶಹಾಪುರ, ಕರ್ನಾಟಕ – 585223. **ಮತ್ತೊಂದು ವಿಳಾಸ:** ಪ್ಲಾಟ್ ನಂ.15–ಡಿ(28), ಸರ್ವೆ ನಂ.4 01 ವಾಲಿಸಾಗರ, ಶಾಮಪುರ, ಗದ್ಗೀರ್, ಹಳಿಸಾಗರ, ಕರ್ನಾಟಕ–585223.	**ಆಸ್ತಿಯು ಶ್ರೀ.ಸಂಜೀವ್‌ಕುಮಾರ್ ಬಿನ್ ಶ್ರೀ ಮಲ್ಲಿಕಾರ್ಜುನ್ ರವರ ಹೆಸರಿನಲ್ಲಿದೆ,** ಮನೆ ಹೊಂದಿರುವ ಸಿಎಂಸಿ 36–550–1018, ಹಳೆಯ ನಂ.15–ಡಿ/28, ವಾರ್ಡ್ ನಂ.22, ಪಿಐಡಿ ನಂ.29581, ಪ್ಲಾಟ್ ನಂ.15–ಡಿ/28 ರಲ್ಲಿ ನಿರ್ಮಿಸಲಾಗಿದೆ, ವಿಸ್ತೀರ್ಣ 9.144018 X12.192024=111.4836 ಚ.ಮೀಟರ್‌ಗಳು, ಪ್ಲಿಂತ್ ಏರಿಯಾ ಜಿಎಫ್: 66.50ಚ.ಅಡಿ, ಇದು ಸರ್ವೆ ನಂ.401, ಹಲಿಸಾಗರ್, ಶಹಾಪುರ ಜಿಲ್ಲೆ: ಯಾದಗಿರಿಯಲ್ಲಿದೆ, ಚಕ್ಕುಬಂದಿ: ಪೂರ್ವಕ್ಕೆ: ಪ್ಲಾಟ್ ನಂ.15–ಡಿ (27) 36–550–1016, ಪಶ್ಚಿಮಕ್ಕೆ: ಪ್ಲಾಟ್ ನಂ.15–ಡಿ (29) 36–550–1020, ಉತ್ತರಕ್ಕೆ: ಪ್ಲಾಟ್ ನಂ.15–ಡಿ(17) 36–552–1081, ದಕ್ಷಿಣಕ್ಕೆ: 20 ಅಡಿ ರಸ್ತೆ 550–14 ನೇ ಕ್ರಾಸ್. **ಹೆಚ್ಚಿನ ಮಾಹಿತಿಗಾಗಿ ಶ್ರೀ ಸುದರ್ಶನ್ : 9611067929 ರವರನ್ನು ಸಂಪರ್ಕಿಸಿ.**	20.09.2024 ಎನ್‌ಪಿಎ ದಿನಾಂಕ 08.09.2024	Loan No. PHR034207645670 POWER HOME IMGC BRE ಒಟ್ಟು ಮೊತ್ತ ರೂ.19,52,109/– ದಿನಾಂಕ: 12.09.2024 ರಂದು ಇದ್ದಂತೆ

ಸೆಕ್ಯೂರಿಟೈಜೇಷನ್ ಅಂಡ್ ರಿಕನ್‌ಸ್ಟ್ರಕ್ಷನ್ ಆಫ್ ಫೈನಾನ್ಸಿಯಲ್ ಅಸೆಟ್ಸ್ ಅಂಡ್ ಎನ್‌ಫೋರ್ಸ್‌ಮೆಂಟ್ ಆಫ್ ಸೆಕ್ಯೂರಿಟಿ ಇಂಟರೆಸ್ಟ್ ಆಕ್ಟ್ 2002ರ ಸೂಚನೆಯ ಆದೇಶಾನುಸಾರವಾಗಿ ಕ್ರಮಗಳನ್ನು ಕೈಗೊಳ್ಳಲಾಗುತ್ತಿದೆ ಮೇಲೆ ಉಲ್ಲೇಖಿಸಲಾದ ಸಾಲಗಾರರು ಮತ್ತು/ಅಥವಾ ಖಾತರಿದಾರರು (ಎಲ್ಲೆಲ್ಲಿ ಅನ್ವಯವಾಗುತ್ತದೆಯೋ) ಈ ಮೇಲೆ ತಿಳಿಸಿಲಾದ ಬಾಕಿ ಉಳಿದಿರುವ ಮೊತ್ತವನ್ನು ಭವಿಷ್ಯದ ಬಡ್ಡಿ ಮತ್ತು ಅನ್ವಯವಾಗುವ ಶುಲ್ಕಗಳೊಂದಿಗೆ, ಈ ಸೂಚನೆ ಪ್ರಕಟಣೆಗೊಂಡ ದಿನಾಂಕದಿಂದ 60 ದಿನಗಳೊಳಗಾಗಿ ಪಾವತಿಸುವಂತೆ ಸಲಹೆ ನೀಡಲಾಗಿದ್ದು, ವಿಫಲವಾದಲ್ಲಿ ಸೂಚನಾ ತಾರೀಖಿನಿಂದ 60 ದಿನಗಳ ಅವಧಿ ಮುಕ್ತಾಯದ ನಂತರ, 2002ರ ಹಣಕಾಸು ಆಸ್ತಿಗಳ ಖಾತರೀಕರಣ ಮತ್ತು ಪುನನಿರ್ಮಾಣ ಹಾಗೂ ಭದ್ರತಾ ಹಿತಾಸಕ್ತಿ ಜಾರಿ ಕಾಯ್ದೆಯ ನಿಬಂಧನೆಗನುಸಾರವಾಗಿ, ಮುಂದಿನ ಕ್ರಮಗಳನ್ನು ಕೈಗೊಳ್ಳಲಾಗುವುದು.

ಮೇಲೆ ತಿಳಿಸಲಾದ ಕಾಯ್ದೆಯ ವಿಭಾಗ 13(13), ಉಪ–ವಿಭಾಗ(2)ರ ಅಡಿಯಲ್ಲಿ ಉಲ್ಲೇಖಿಸಿರುವಂತೆ, ಯಾವುದೇ ಒಬ್ಬ ಸಾಲಗಾರ ಈ ಸೂಚನೆಯು ತಲುಪಿದ ನಂತರ, ಭದ್ರತಾ ಸಾಲ ನೀಡಿದವರ ಲಿಖಿತ ಪೂರ್ವಾನುಮತಿ ಪಡೆಯದೇ, ಸೂಚನೆಯಲ್ಲಿ ಪ್ರಸ್ತಾಪಿಸಲಾಗಿರುವ ಭದತಾ ಆಸ್ತಿಗಳನ್ನು ಮಾರಾಟದ ಮೂಲಕ ವರ್ಗಾಯಿಸುವುದಾಗಲಿ, ಭೋಗ್ಯಕ್ಕೆ ನೀಡುವುದಾಗಲಿ ಅಥವಾ ಬೇರೆ ರೀತಿಯಲ್ಲಿ ಬಳಸಿಕೊಳ್ಳುವುದಾಗಲಿ ಮಾಡುವಂತಿಲ್ಲ ಎಂಬುದನ್ನು ದಯವಿಟ್ಟು ಗಮನಿಸತಕ್ಕದ್ದು.

ಆಕ್ಟ್‌ನ ಸೆಕ್ಷನ್ 13ರ ಸಬ್ ಸೆಕ್ಷನ್ (8)ರಲ್ಲಿನ ನಿಯಮಗಳ ಅನುಸಾರ ಭದ್ರತಾ ಸ್ವತ್ತುಗಳನ್ನು ಹಿಂದಕ್ಕೆ ಪಡೆದುಕೊಳ್ಳಲು ಕಾಲಾವಕಾಶವನ್ನು ನೀಡಲಾಗುವುದು ಎಂದು ಈ ಮೂಲಕ ಸಾಲಗಾರರ ಗಮನಕ್ಕೆ ತರಲಾಗುವುದು. ಸಾರ್ವಜನಿಕ ಹರಾಜಿಗಾಗಿ ಅಥವಾ ಭೋಗ್ಯ, ಹಂಚಿಕೆ ಅಥವಾ ಮಾರಾಟದ ಮೂಲಕ ಭದ್ರತಾ ಸ್ವತ್ತುಗಳ ವರ್ಗಾವಣೆಗಾಗಿ ಸಾರ್ವಜನಿಕ ಅಥವಾ ಖಾಸಗಿ ಒಪ್ಪಂದಕ್ಕೆ ಉಲ್ಲೇಖಗಳನ್ನು ಅಥವಾ ಟೆಂಡರ್ ಆಹ್ವಾನಿಸುವ ಸೂಚನಾ ಪ್ರಕಟಣೆಯ ದಿನಾಂಕಕ್ಕಿಂತ ಮೊದಲು ಯಾವುದೇ ಸಮಯದಲ್ಲಿ ಸಾಲಗಾರರು, ಸುರಕ್ಷಿತ ಸಾಲದಾತರ ಖರ್ಚು, ವೆಚ್ಚ ಮತ್ತು ಶುಲ್ಕಗಳನ್ನು ಒಳಗೊಂಡಂತೆ ಎಲ್ಲಾ ಬಾಕಿಯನ್ನು ಪಾವತಿಸಿ, ಭದ್ರತಾ ಸ್ವತ್ತುಗಳನ್ನು ಬಿಡಿಸಿಕೊಳ್ಳಬಹುದು.

ಸ್ಥಳ : ಬೆಂಗಳೂರು
ದಿನಾಂಕ : 06.11.2024
ಸಹಿ/– ಅಧಿಕೃತ ಅಧಿಕಾರಿ
ಎಕ್ಸಿಸ್ ಬ್ಯಾಂಕ್ ಲಿಮಿಟೆಡ್

370ನೇ ವಿಧಿ ಮರುಸ್ಥಾಪನೆ ಅಸಾಧ್ಯ: ಮೋದಿ

ಮುಂಬೈ: ಕಾಂಗ್ರೆಸ್ ನೇತೃತ್ವದ ಇಂಡಿಯ ಮೈತ್ರಿಕೂಟ ಜಮ್ಮು–ಕಾಶ್ಮೀರದಿಂದ ಭಾರತದ ಸಂವಿಧಾನವನ್ನು ತೆಗೆದುಹಾಕಲು ಬಯಸುತ್ತಿದೆ ಎಂದು ಪ್ರಧಾನಿ ನರೇಂದ್ರ ಮೋದಿ ಆರೋಪಿಸಿದ್ದು, ಜಗತ್ತಿನ ಯಾವುದೇ ಶಕ್ತಿಯಿಂದಲೂ 370ನೇ ವಿಧಿ ಮರುಸ್ಥಾಪನೆ ಸಾಧ್ಯವಿಲ್ಲ ಎಂದು ಹೇಳಿದ್ದಾರೆ. ನ. 20 ರಂದು ಮತದಾನ ನಡೆಯಲಿರುವ ಮಹಾ ರಾಷ್ಟ್ರದ ವಿಧಾನಸಭಾ ಕ್ಷೇತ್ರಗಳಲ್ಲಿ ನ.08 ರಂದು ಪ್ರಚಾರ ನಡೆಸಿ ಮಾತನಾಡಿದ ಪ್ರಧಾನಿ ನರೇಂದ್ರ ಮೋದಿ, ಒಂದು ಜಾತಿಯ ವಿರುದ್ಧ ಮತ್ತೊಂದು ಜಾತಿಯನ್ನು ಎತ್ತಿಕಟ್ಟುವ ಕೆಲಸವನ್ನು ಕಾಂಗ್ರೆಸ್ ಮಾಡುತ್ತಿದೆ. ದಲಿತರು ಮತ್ತು ಆದಿವಾಸಿಗಳನ್ನು ಕೆರಳಿಸಲು ಖಾಲಿ ಪುಸ್ತಕಗಳನ್ನು ತೋರಿಸಿ ಸಂವಿಧಾನ ಎಂದು ರವಾನಿಸುತ್ತಿದ್ದಾರೆ ಎಂದು ದೂರಿದರು. ಒಗ್ಗಟ್ಟಾಗಿದ್ದರೆ ಸುರಕ್ಷವಾಗಿರುತ್ತೀರಿ ಎಂದ ಪ್ರಧಾನಿ, ಕಾಂಗ್ರೆಸ್ ಮತ್ತು ಅದರ ಮಿತ್ರ ಪಕ್ಷಗಳು ಪಾಕಿಸ್ತಾನದ ಕಾರ್ಯ ಸೂಚಿಯನ್ನು ಪ್ರೋತ್ಸಾಹಿಸಬಾರದು. ಪ್ರತ್ಯೇಕತಾವಾದಿಗಳ ಭಾಷೆಯಲ್ಲಿ ಮಾತನಾಡಬಾರದು. ಜನರ ಆಶೀರ್ವಾದ ಇರುವವರೆಗೂ ಅವರ ಕಾರ್ಯಸೂಚಿ ಯಶಸ್ವಿಯಾಗುವುದಿಲ್ಲ ಎಂದು ಹೇಳಿದರು. ಜಮ್ಮು–ಕಾಶ್ಮೀರ ವಿಧಾನಸಭೆಯಲ್ಲಿ 370ನೇ ವಿಧಿಯನ್ನು ವಾಪಸ್ ತರುವ ಕುರಿತು ಹೇಗೆ ನಿರ್ಣಯ ಮಂಡಿಸಲಾಯಿತು? ಬಿಜೆಪಿ ಶಾಸಕರು ಪ್ರತಿಭಟಿಸಿದಾಗ ಅವರನ್ನು ಹೊರಹಾಕಲಾಯಿತು ಎಂಬುದನ್ನು ನೀವು ಟಿವಿಯಲ್ಲಿ ನೋಡಿದ್ದೀರಿ. ಇದನ್ನು ದೇಶ ಮತ್ತು ಮಹಾರಾಷ್ಟ್ರ ಅರ್ಥಮಾಡಿ ಕೊಳ್ಳಬೇಕು ಎಂದು ಮೋದಿ ಹೇಳಿದರು.

ಕಾಶ್ಮೀರ ಸದನದಲ್ಲಿ ನಿಲ್ಲದ ಗದ್ದಲ

ಶ್ರೀನಗರ: ಜಮ್ಮು ಕಾಶ್ಮೀರ ವಿಧಾನಸಭೆಯಲ್ಲಿ ಮೂರನೇ ದಿನವೂ ಗದ್ದಲ, ಕೋಲಾಹಲ ಮುಂದುವರೆದಿದೆ. ವಿಶೇಷ ಸ್ಥಾನಮಾನದ ನಿರ್ಣಯವನ್ನು ವಿರೋಧಿಸಿ ಶುಕ್ರವಾರವೂ ಸದನದ ಬಾವಿಗಿಳಿದು ಬಿಜೆಪಿ ಶಾಸಕರು ಪ್ರತಿಭಟನೆ ನಡೆಸಿದ್ದು, 12 ಶಾಸಕರನ್ನು ಸ್ಪೀಕರ್ ಸದನದಿಂದ ಹೊರ ಕಳುಹಿಸಿದ್ದಾರೆ. ಸದನ ಆರಂಭವಾಗುತ್ತಿದ್ದಂತೆ ಸ್ಪೀಕರ್ ರಹೀಮ್ ರಾಥರ್ ನಿರ್ದೇಶನದ ಮೇರೆಗೆ ನ್ಯಾಷನಲ್ ಕಾನ್ಫರೆನ್ಸ್‌ನ ಶಾಸಕರ ಜಾವೇದ್ ಬೇಗ್, ವಂದನಾ ನಿರ್ಣಯದ ಮೇಲೆ ಮಾತನಾಡುತ್ತಿದ್ದರು. ಈ ವೇಳೆ ವಿಪಕ್ಷಗಳಾದ ಬಿಜೆಪಿ, ಪಿಸಿ, ಪಿಡಿಪಿ ಮತ್ತು ಎಐಪಿ ಶಾಸಕರು ಜಮ್ಮು ಕಾಶ್ಮೀರದ ವಿಶೇಷ ಸ್ಥಾನಮಾನದ ಕುರಿತು ಅಂಗೀಕಾರವಾದ ನಿರ್ಣಯ ವಿರೋಧಿಸಿ ಪ್ರತಿಭಟನೆಗೆ ಮುಂದಾದರು. ಕೆಲವು ಶಾಸಕರು ಪ್ರತಿಭಟನೆ ನಡೆಸಿದರು. ಸದನದಲ್ಲಿ ಕೋಲಾಹಲ ಹೆಚ್ಚುತ್ತಿದ್ದಂತೆ ಸ್ಪೀಕರ್ ಗದ್ದಲ ಸೃಷ್ಟಿಸಿದ ಸದಸ್ಯರನ್ನು ಸದನದಿಂದ ಹೊರಗೆ ಕಳುಹಿಸುವಂತೆ ಮಾರ್ಷಲ್‌ಗಳಿಗೆ ಸೂಚಿಸಿದರು. ಈ ವೇಳೆ ಬಿಜೆಪಿ ಶಾಸಕರು, ಪ್ರತ್ಯೇಕತೆ ಸ್ವೀಕಾರಾರ್ಹವಲ್ಲ ಎಂದು ಘೋಷಣೆ ಕೂಗುತ್ತಾ ಹೊರನಡೆದರು.

ಸಮಾಚಾರ ಸಣ್ಣದಲ್ಲ

ಸ್ಯಾಮ್ಸನ್ ಶತಕ: ಭಾರತಕ್ಕೆ 202 ರನ್

ಡರ್ಬನ್: ಆರಂಭಿಕ ಬ್ಯಾಟರ್ ಸಂಜು ಸ್ಯಾಮ್ಸನ್ ಗಳಿಸಿದ ಸ್ಫೋಟಕ ಶತಕದ (107) ನೆರವಿನಿಂದ ಟೀಮ್ ಇಂಡಿಯಾ ಇಲ್ಲಿ ಆತಿಥೇಯ ದಕ್ಷಿಣ ಆಫ್ರಿಕಾ ವಿರುದ್ಧ ನಡೆಯುತ್ತಿರುವ ಮೊದಲ ಟ್ವೆಂಟಿ- 20 ಪಂದ್ಯದಲ್ಲಿ ನಿಗದಿತ 20 ಓವರ್‌ಗಳಲ್ಲಿ 8 ವಿಕೆಟ್ ನಷ್ಟಕ್ಕೆ 202 ರನ್‌ಗಳ ಬೃಹತ್ ಮೊತ್ತ ಪೇರಿಸಿದೆ. ಟಾಸ್ ಸೋತು ಮೊದಲು ಬ್ಯಾಟಿಂಗ್ ನಡೆಸಿದ ಭಾರತಕ್ಕೆ ಆರಂಭದಲ್ಲೇ ಅಭಿಷೇಕ್ ಶರ್ಮಾ (7) ವಿಕೆಟ್ ನಷ್ಟವಾಯಿತು. ಆದರೆ ನಾಯಕ ಸೂರ್ಯ ಕುಮಾರ್ ಯಾದವ್ ಜೊತೆಗೂಡಿದ ಸಂಜು ತಂಡವನ್ನು ಮುನ್ನಡೆಸಿದರು. ಮೈದಾನದ ಎಲ್ಲ ದಿಕ್ಕಿಗೂ ಚೆಂಡನ್ನು ಲೀಲಾಜಾಲವಾಗಿ ಅಟ್ಟಿದ ಸಂಜು ಅಮೋಘ ಶತಕದ ಸಾಧನೆ ಮಾಡಿದರು. ಕೇವಲ 47 ಎಸೆತಗಳಲ್ಲಿ ಸಂಜು ಸತತ ಎರಡನೇ ಶತಕ ಬಾರಿಸಿದರು. ಆ ಮೂಲಕ ಟಿ-20 ಕ್ರಿಕೆಟ್‌ನಲ್ಲಿ ಸತತ ಎರಡು ಶತಕ ಗಳಿಸಿದ ಭಾರತದ ಮೊದಲ ಬ್ಯಾಟರ್ ಎನಿಸಿದರು. ಅಂತಿಮವಾಗಿ ಸಂಜು 50 ಎಸೆತಗಳಲ್ಲಿ 107 ರನ್ ಗಳಿಸಿ ಔಟ್ ಆದರು. ಸಂಜು ಮನಮೋಹಕ ಇನ್ನಿಂಗ್ಸ್‌ನಲ್ಲಿ 10 ಸಿಕ್ಸರ್‌ಗಳು ಸೇರಿದ್ದವು. ಇನ್ನುಳಿದಂತೆ ತಿಲಕ್ ವರ್ಮಾ 33, ಸೂರ್ಯ ಕುಮಾರ್ 21 ರನ್ ಗಳಿಸಿ ಅಬ್ಬರಿಸಿದರು.

ವಿನೋದ್ ರಾವ್‌ಗೆ ಪಿಎಚ್.ಡಿ ಪದವಿ

ಬೆಂಗಳೂರು: ಬೆಂಗಳೂರು ವಿಶ್ವವಿದ್ಯಾಲಯದ ವಿದ್ಯುನ್ಮಾನ ಮಾಧ್ಯಮ ವಿಭಾಗದ ಅತಿಥಿ

ಉಪನ್ಯಾಸಕರಾದ ವಿನೋದ್ ರಾವ್ ಎನ್. ಅವರು ಮಂಡಿಸಿದ A study on Portrayal of Social Problems in 21st Century Kannada Commercial Films (21ನೇ ಶತಮಾನದ ಕನ್ನಡ ವಾಣಿಜ್ಯ ಚಲನಚಿತ್ರಗಳಲ್ಲಿ ಸಾಮಾಜಿಕ ಸಮಸ್ಯೆಗಳ ಚಿತ್ರಣದ ಒಂದು ಅಧ್ಯಯನ) ಎಂಬ ಪ್ರೌಢಪ್ರಬಂಧಕ್ಕೆ ಬೆಂಗಳೂರು ವಿಶ್ವವಿ ದ್ಯಾಲಯ ಪಿಎಚ್.ಡಿ ನೀಡಿದೆ. ಇವರಿಗೆ ವಿದ್ಯುನ್ಮಾನ ಮಾಧ್ಯಮ ವಿಭಾಗದ ಸಹ ಪ್ರಾಧ್ಯಾಪಕರಾದ, ಡಾ.ರಾಜೇಶ್ವರಿ ತಾರೇಶ್ ಅವರು ಮಾರ್ಗದರ್ಶನ ಮಾಡಿದ್ದರು.

ಆಹಾರ ಬೆಲೆ ಸೂಚ್ಯಂಕ ಗರಿಷ್ಠ ಮಟ್ಟಕ್ಕೆ

ಪ್ಯಾರಿಸ್: ಜಗತ್ತಿನ ಆಹಾರ ಬೆಲೆ ಸೂಚ್ಯಂಕವು ಗರಿಷ್ಠ ಮಟ್ಟಕ್ಕೆ ತಲುಪಿದ್ದು, ಇದು ಕಳೆದ 18 ತಿಂಗಳಲ್ಲೇ ಅತಿ ಹೆಚ್ಚು ಎಂದು ವಿಶ್ವಸಂಸ್ಥೆ ಹೇಳಿದೆ. 2023ರ ಏಪ್ರಿಲ್‌ನಲ್ಲಿ ಒಮ್ಮೆ ಆಹಾರ ಬೆಲೆ ಗರಿಷ್ಠ ಮಟ್ಟ ತಲುಪಿತ್ತು. ಜಗತ್ತಿನ ಬಹುತೇಕ ರಾಷ್ಟ್ರಗಳಲ್ಲಿ ಅಡುಗೆ ಎಣ್ಣೆ ಬೆಲೆಯಲ್ಲಿ ಭಾರೀ ಏರಿಕೆ ಉಂಟಾಗಿರುವುದರಿಂದ ಆಹಾರ ಬೆಲೆಯೂ ಗಗನಮುಖಿಯಾಗಿದೆ ಎಂದು ಈ ದಾಖಲೆಗಳು ಹೇಳುತ್ತವೆ. ವಿಶ್ವಸಂಸ್ಥೆಯ ಆಹಾರ ಮತ್ತು ಕೃಷಿ ಸಂಸ್ಥೆ ಈ ಸೂಚ್ಯಂಕವನ್ನು ಪ್ರಕಟಿಸಿದೆ. ಇದಕ್ಕಾಗಿ ಜಗತ್ತಿನಲ್ಲಿ ಅತಿ ಹೆಚ್ಚು ಮಾರಾಟವಾಗುವ ಆಹಾರ ಪದಾರ್ಥಗಳನ್ನು ಪರಿಗಣಿಸಲಾಗುತ್ತದೆ. ಸೆಪ್ಟೆಂಬರ್‌ನಲ್ಲಿ ಈ ಸೂಚ್ಯಂಕವು 124.9 ಅಂಶಗಳಿತ್ತು. ಅದು ಈಗ 127.4 ಅಂಶಕ್ಕೆ ಏರಿಕೆಯಾಗಿದೆ. ಸೂಚ್ಯಂಕದ ಮಾಹಿತಿ ಪ್ರಕಾರ ಅಡುಗೆ ಎಣ್ಣೆ ಶೇ.7ರಷ್ಟು ಏರಿಕೆಯಾಗಿದೆ. ತಾಳೆ ಉತ್ಪಾದನೆಯಲ್ಲಿನ ಕುಸಿತ ಈ ಬೆಲೆ ಏರಿಕೆಗೆ ಕಾರಣ ಎಂದು ಅಂದಾಜಿಸಲಾಗಿದೆ. ಇದರೊಂದಿಗೆ ಮಾಂಸದ ಬೆಲೆಯೂ ಏರಿಕೆಯಾಗಿದೆ ಎಂದು ಈ ವರದಿ ಹೇಳಿದೆ.

ನಟ ನಿತಿನ್ ಚೌಹಾಣ್ ಆತ್ಮಹತ್ಯೆ

ಮುಂಬೈ: ಕ್ರೈಂ ಪ್ಯಾಟ್ರೋಲ್ ಖ್ಯಾತಿಯ ಕಿರುತೆರೆ ನಟ ನಿತಿನ್ ಚೌಹಾಣ್ ಅವರು ಆತ್ಮಹತ್ಯೆ ಮಾಡಿಕೊಂಡಿದ್ದಾರೆ ಎಂದು ವರದಿಗಳು ಹೇಳಿವೆ.

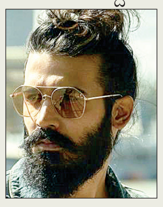

ಅವರಿಗೆ 35 ವರ್ಷ ವಯಸ್ಸಾಗಿತ್ತು. ಗುರುವಾರ ರಾತ್ರಿ ಮುಂಬೈನ ಅಪಾರ್ಟ್ಮೆಂಟ್ ಒಂದರಲ್ಲಿ ಫ್ಯಾನ್‌ಗೆ ನೇಣು ಬಿಗಿದ ಸ್ಥಿತಿಯಲ್ಲಿ ನಿತಿನ್ ಅವರ ಮೃತದೇಹ ಪತ್ತೆಯಾಗಿದೆ. ನಿತಿನ್ ಅವರು ಆತ್ಮಹತ್ಯೆ ಮಾಡಿಕೊಂಡಿದ್ದಾರೆ ಎಂದು ಪೊಲೀಸರು ಶಂಕೆ ವ್ಯಕ್ತಪಡಿಸಿದ್ದಾರೆ. ನಿತಿನ್ ಅವರ ಆತ್ಮಹತ್ಯೆಗೆ ಕಾರಣ ತಿಳಿದು ಬಂದಿಲ್ಲ. ಅವರ ಸಾವಿನ ಸುದ್ದಿಯನ್ನು ಅವರ ಸ್ನೇಹಿತರು, ಕುಟುಂಬದವರು ಖಚಿತಪಡಿಸಿದ್ದಾರೆ ಎಂದು ಎನ್‌ಡಿಟಿವಿ ವೆಬ್‌ಸೈಟ್ ವರದಿ ಮಾಡಿದೆ. ಉತ್ತರ ಪ್ರದೇಶ ಆಲಿಘಡ ಮೂಲದ ನಿತಿನ್, ಹಿಂದಿಯ ದಾದಾಗಿರಿ-2 ರಿಯಾಲಿಟಿ ಶೋ ವಿಜೇತರಾಗಿದ್ದರು. ಇದಲ್ಲದೇ ಅನೇಕ ರಿಯಾಲಿಟಿ ಶೋ, ಹಿಂದಿ ಧಾರಾವಾಹಿಗಳ ಮೂಲಕ ಅವರು ಕಿರುತೆರೆಯಲ್ಲಿ ಮಿಂಚಿದ್ದರು.

{ಹಿಮಂತ ಬಿಸ್ವಾ ಶರ್ಮಾ} ಅಸ್ಸಾಂ ಮುಖ್ಯಮಂತ್ರಿ

ವೋಟ್ ಬ್ಯಾಂಕ್ ರಾಜಕಾರಣಕ್ಕಾಗಿ ಹಿಂದೂಗಳನ್ನು ವಿಭಜಿಸಲು ಕಾಂಗ್ರೆಸ್ ಪ್ರಯತ್ನಿಸುತ್ತಿದೆ. ಅಂತಹ ಪ್ರಯತ್ನಗಳನ್ನು ವಿಫಲಗೊಳಿಸಲು ಜನ ಒಗ್ಗಟ್ಟಿನಿಂದ ಇರಬೇಕು. ಹೆಚ್ಚುತ್ತಿರುವ ಒಳನುಸುಳುವಿಕೆಯನ್ನು ಗಂಭೀರವಾಗಿ ಪರಿಗಣಿಸದಿದ್ದರೆ, ರಾಜ್ಯದ ಮಹಿಳೆಯರಿಗೆ ಅಪಾಯ ಎದುರಾಗಲಿದೆ.

ಸುರಿದ ಮಳೆ, ಹೊರ ರಾಜ್ಯದ ಬೆಳೆ, ಏರದ ದರ, ಬಾರದ ಇಳುವರಿ: ಇದೇ ರೈತರಿಗೆ ವರಿ

ಬಡವರ ಬಾದಾಮಿಗೆ ಬಡತನ

ಹೂವಪ್ಪ ಐ.ಎಚ್. ಬೆಂಗಳೂರು

ಬಡವರ ಪಾಲಿಗೆ ಬಾದಾಮಿ, ಈ ವರ್ಷ ಅತಿಯಾಗಿ ಸುರಿದ ಮಳೆಗೆ ಬೆಳೆ ನೆಲಕಚಿದೆ. ಪರಿಣಾಮ ಶೇಂಗಾಬೀಜ ಉತ್ಪಾದನೆ ಕೊರತೆಯಾಗಲಿದೆ. ಈ ಹಿನ್ನೆಲೆಯಲ್ಲಿ ಶೇಂಗಾ ಬೀಜದ ಬೆಲೆ ಏರಿಕೆ ಸಂಭವಿದೆ ಎಂದು ಹೇಳಲಾಗುತ್ತಿದೆ. ಹೀಗಾಗಿ ಈ ವರ್ಷ ರೈತರಿಗೂ ಖುಷಿ ಇಲ್ಲ, ಈ ಕಡೆ ಗ್ರಾಹಕರಿಗೂ ಖುಷಿ ಇಲ್ಲದಂತಾಗಿದೆ.

ರಾಜ್ಯದ ಎಲ್ಲ ಜಿಲ್ಲೆಗಳಲ್ಲಿಯೂ ಶೇಂಗಾ ಬೆಳೆಯಲಾಗುತ್ತಿದೆ. ಬೆಳೆಗೆ ಮಾಡಿದ ಸಾಲ ತೀರಿಸಿ ಒಂದಿಷ್ಟು ಖರ್ಚಿಗೆ ಹಣ ಇಟ್ಟುಕೊಳ್ಳೋಣ ಎಂದು ಕನಸು ಕಟ್ಟಿಕೊಂಡಿದ್ದ ಶೇಂಗಾ ಬೆಳೆದ ರೈತನ ಕನಸು ನುಚ್ಚುನೂರಾಗಿದೆ. ಈ ವರ್ಷ ಸುರಿದ ಮಳೆಯಿಂದಾಗಿ ಕಾಯಿ ಕೊಳೆತಂತಾಗಿ ಬಣ್ಣ ಸೇರಿದಂತೆ ಗುಣಮಟ್ಟ ಕಳೆದುಕೊಂಡಿದೆ. ಕೆಲವೆಡೆ ಕೊಯ್ಲು ಮಾಡಿದಾಗ ಗಿಡ ಮಾತ್ರ ಬರುತ್ತಿದ್ದು ಕಾಯಿಗಳು ಭೂಮಿಯಲ್ಲೇ ಉಳಿಯುತ್ತಿವೆ ಗುಣಮಟ್ಟ ಕಳೆದುಕೊಂಡ ಕಾರಣ ಬೆಲೆಯೂ ಇಲ್ಲ ಬೆಲೆಯೂ ಇಲ್ಲದಾಗಿದೆ. ಶೇ. 60-70 ರಷ್ಟು ಇಳುವರಿ ಕುಸಿದಿದೆ. ಎಂದು ಹೇಳಲಾಗುತ್ತಿದೆ ಹೀಗಾಗಿ ರೈತರ ಗೋಳು ಹೇಳತೀರಾಗಿದೆ.

ಆಂಧ್ರಪ್ರದೇಶ, ತಮಿಳುನಾಡು, ಗುಜರಾತ್ ಕಡಲೆಕಾಯಿ ಬೀಜ ದೊರೆಯುತ್ತಿರುವುದರಿಂದ ಕರ್ನಾಟಕದಲ್ಲಿ ಬೆಲೆ ಕುಸಿಯಲು ಇದು ಕೂಡಾ ಕಾರಣ ಎಂದು ಹೇಳಲಾಗುತ್ತಿದೆ. ರೈತರು ಮಾರುಕಟ್ಟೆಯಲ್ಲಿ ಗುಣಮಟ್ಟಕ್ಕೆ ಅನುಗುಣವಾಗಿ ಕ್ವಿಂಟಲ್‌ಗೆ ರು. 2000 ದಿಂದ ರು. 5000ವರೆಗೂ ಮಾರಾಟ ಮಾಡುತ್ತಿದ್ದಾರೆ.

ಇತ್ತ ಗುಣಮಟ್ಟದ ಶೇಂಗಾವೇ ಮಾರುಕಟ್ಟೆಗೆ ಬರುತ್ತಿಲ್ಲ ಎಂದು ವರ್ತಕರು ದೂರುತ್ತಿದ್ದಾರೆ. ಜಿಲ್ಲೆಯಲ್ಲಿ ಆರಂಭದಲ್ಲಿ ಅನಾವೃಷ್ಠಿ, ನಂತರ ಮಳೆ ಅತಿವೃಷ್ಠಿ ಶೇಂಗಾ ಬೆಳೆ ಮೇಲೆ ಪರಿಣಾಮ ಬೀರಿದೆ. ಹೂವಾಗಿ, ಕಾಳು ಕಟ್ಟಿ ಅವು ಗಾತ್ರ ಹಿರಿದಾಗುವ ವೇಳೆಗೆ ನಿರಂತರ ಮಳೆ ಸುರಿದು ಮಾರುಕಟ್ಟೆ ನಿರೀಕ್ಷೆಗೆ ತಕ್ಕಂತೆ ಶೇಂಗಾ ಬೀಜ ಗಾತ್ರ ಆಗಿಲ್ಲ. ಜತೆಗೆ ಬಣ್ಣಗೇಡಾಗಿದೆ. ಇನ್ನೊಂದೆಡೆ ನಿರೀಕ್ಷಿಸಿದಷ್ಟು ಉತ್ಪನ್ನ ಮಾರುಕಟ್ಟೆಗೆ ಬರುತ್ತಿಲ್ಲ ಎಂದು ಹೇಳುತ್ತಾರೆ ದಾವಣಗೆರೆ ಶೇಂಗಾ ಬೀಜದ ವ್ಯಾಪಾರಿಗಳು.

ಬಿತ್ತನೆ ಯಾವಾಗ: ಜೂನ್, ಜುಲೈನಲ್ಲಿ ಬಿತ್ತಿದ ಶೇಂಗಾಕ್ಕೆ ಆಗಸ್ಟ್‌ನಲ್ಲಿ ಕಾಯಿಗಟ್ಟುವ ಹಂತದಲ್ಲಿ ಮಳೆ ತೀವ್ರ ಕೊರತೆ ಆಗಿದೆ. ಆಗಸ್ಟ್ ಕೊನೆಯ ವಾರ, ಸೆಪ್ಟೆಂಬರ್ ಮೊದಲ ವಾರಗಳಲ್ಲಿ ಸುಮಾರು 25 ದಿನಗಳ ಕಾಲ ತೀವ್ರ ಮಳೆ ಕೊರತೆಯಾಗಿ ಶೇಂಗಾಕ್ಕೆ ಹಿನ್ನಡೆ ಉಂಟು ಮಾಡಿತ್ತು. ಶೇಂಗಾ ಕಾಯಿಗಟ್ಟುವ ಹಂತ, ಹೂಡು ಇಳಿಯುವ ಹಂತ, ಹೂ ಕಟ್ಟುವ ಹಂತ, ಕಾಯಿಗಟ್ಟಿ ಬಲಿಯುವ ಹಂತ ಹೀಗೆ ಶೇಂಗಾ ನಿರ್ಣಾಯಕವಾಗಿ ತೇವಾಂಶ ಬೇಕಾದ ಹಂತಗಳಲ್ಲೇ ಮಳೆ ಕೊರತೆಯಾಗಿತ್ತು. ಆದರೆ ಈಗ ಕೊಯ್ಲಿನ ವೇಳೆ ಸುರಿದ ಮಳೆಯಿಂದಾಗಿ ಶೇಂಗಾದ ಗುಣಮಟ್ಟ ಕುಸಿದಿದೆ.

ಕೊಪ್ಪಳದಲಿ ಗಟ್ಟಿ ಕಾಯಿಗೆ ಬೇಡಿಕೆ

ಜಿಲ್ಲೆಯಲ್ಲಿ 6000 ಹೆಕ್ಟೇರ್‌ನಲ್ಲಿ ಶೇಂಗಾ ಬೆಳೆಯಲಾಗಿದೆ. ಎಪಿಎಂಸಿಗಳಲ್ಲಿ ಪ್ರತಿ ಕ್ವಿಂಟಲ್‌ಗೆ ಅತೀ ಮಧ್ಯಮ ಗುಣಮಟ್ಟ 2,000-3,000 ರು.ಗೆ, ಅತೀ ಉತ್ತಮ ಗುಣಮಟ್ಟ 6,000-6,500ರು. ಬೆಲೆ ಇದೆ. ಟೊಳ್ಳು ಕಾಯಿಗಳಿಗೆ ಬೇಡಿಕೆ ಕಡಿಮೆಯಿದ್ದು, ಬೆಲೆಯೂ ಗಣನೀಯವಾಗಿ ಕುಸಿಯುತ್ತಿದೆ. ಗಟ್ಟಿ ಕಾಯಿಗಳಿಗೆ ಬೇಡಿಕೆಯಿದ್ದು, ಇದಕ್ಕೆ ದರ ಹೆಚ್ಚಿದೆ ಶೇಂಗಾ ಎನ್ನುತ್ತಾರೆ ವ್ಯಾಪಾರಿಗಳು.

ರೈತರ ಅಳಲು

- ಕೊಯ್ಲು ಹಂತಕ್ಕೆ ಬಂದಿದ್ದ ಶೇಂಗಾ ಕಾಯಿಗಳು ಮಳೆಯಿಂದಾಗಿ ಮೊಳಕೆಯೊಡೆದಿವೆ. ಈ ವರ್ಷ ಶೇಂಗಾ ಬೆಳೆದು ನಷ್ಟ ಅನುಭವಿಸಿದೆವು ಎಂದು ಚಿತ್ರದುರ್ಗ ರೈತ ಚಂದ್ರಪ್ಪ ಅಳಲು ತೋಡಿಕೊಂಡಿದ್ದಾರೆ.
- ನಾಲ್ಕು ಎಕರೆಯಲ್ಲಿ ಶೇಂಗಾ ಬೆಳೆದಿದ್ದೆ, ಫಸಲು ಚೆನ್ನಾಗಿತ್ತು. ಮಳೆಯಿಂದಾಗಿ ಕಾಯಿ ಉದುರಿ ಹೆಚ್ಚು ನಷ್ಟವಾಯಿತು. 60 ಕ್ವಿಂಟಲ್ ಫಸಲು ಬರಬೇಕಾಗಿತ್ತು. ಕೇವಲ 40 ಕ್ವಿಂಟಲ್ ಫಸಲು ಸಿಕ್ಕಿದೆ ಎಂದು ಧಾರವಾಡ ತಾಲ್ಲೂಕಿನ ಬ್ಯಾಹಟ್ಟಿಯ ಬೆಳೆಗಾರ ದ್ಯಾವನಗೌಡ ಹೇಳಿದ್ದಾರೆ.

ಚಿತ್ರದುರ್ಗ ಹಾವೇರಿಯಲ್ಲೂ ಹಾನಿ

ಅಂದಾಜು ಜಿಲ್ಲೆಯಾದ್ಯಂತ ಈ ಬಾರಿ 1.07 ಲಕ್ಷ ಹೆಕ್ಟೇರ್ ಪ್ರದೇಶದಲ್ಲಿ ಶೇಂಗಾ ಬಿತ್ತನೆ ಮಾಡಲಾಗಿದೆ. ಚಳ್ಳಕೆರೆ ಚಿತ್ರದುರ್ಗ ಮೊಳಕಾಲ್ಮುರು ಭಾಗದಲ್ಲಿ ಅತಿಹೆಚ್ಚು ಬಿತ್ತನೆಯಾಗಿದೆ. ಮಳೆಯಿಂದಾಗಿ ಕಾಯಿ ಕೊಳೆತಂತಾಗಿ ಬಣ್ಣ ಸೇರಿದಂತೆ ಗುಣಮಟ್ಟ ಕಳೆದುಕೊಂಡಿದೆ. ಕೆಲವೆಡೆ ಕೊಯ್ಲು ಮಾಡಿದಾಗ ಗಿಡ ಮಾತ್ರ ಬರುತ್ತಿದ್ದು ಕಾಯಿಗಳು ಭೂಮಿಯಲ್ಲೇ ಉಳಿಯುತ್ತಿವೆ. ಈ ಕಡೆ ಹಾವೇರಿ ಜಿಲ್ಲೆಯಲ್ಲಿ ಜಿಲ್ಲೆಯ 19 ಸಾವಿರ ಹೆಕ್ಟೇರ್ ಪ್ರದೇಶದಲ್ಲಿ ಶೇಂಗಾ ಬಿತ್ತನೆಯಾಗಿತ್ತು. ಇತ್ತೀಚೆಗೆ ಸತತವಾಗಿ ಸುರಿದ ಮಳೆಯಿಂದಾಗಿ ಸುಮಾರು ಒಂದು ಸಾವಿರ ಹೆಕ್ಟೇರ್‌ನಲ್ಲಿ ಬೆಳೆ ಹಾನಿಗೀಡಾಗಿದ್ದು, ರೈತರು ಆತಂಕಗೊಂಡಿದ್ದಾರೆ.

ಶೇಂಗಾ ಬೀಜ ನೀರುಗಾಯಿ ಆಗಿದೆ. ಕ್ವಿಂಟಲ್‌ಗೆ 6783 ರು. ಬೆಂಬಲ ಬೆಲೆ ನಿಗದಿಯಾಗಿದೆ.

ಆದರೆ ಕರುದಿ ಕೇಂದ್ರದಲ್ಲಿನ ಗುಣಮಟ್ಟದ ಪರಿಶೀಲನೆ ವೇಳೆ ತಿರಸ್ಕೃತಗೊಳ್ಳುತ್ತಿದೆ ಎನ್ನುತ್ತಾರೆ ಇತ್ತ ಮುಕ್ತ ಮಾರುಕಟ್ಟೆಯಲ್ಲಿ ಕಡಿಮೆ ಬೆಲೆಗೆ ಕೇಳುತ್ತಿದ್ದಾರೆ ಎನ್ನುತ್ತಾರೆ ರೈತರು.

ಗ್ರಾಹಕರು ಬಳಸುವ ಶೇಂಗಾ ಬೀಜ: ಮಾರುಕಟ್ಟೆ ಗೆ ಬೇಡಿಕೆ ತಕ್ಕಷ್ಟು ಮತ್ತು ಗುಣಮಟ್ಟ ಶೇಂಗಾ ಬೀಜ ಪೂರೈಕೆ ಕೊರತೆ ಈ ಹಿನ್ನೆಲೆಯಲ್ಲಿ ಬಡವರ ಬಾದಾಮಿ ಎಂದು ಕರಿಯುವ ಶೇಂಗಾ ಬೀಜಕ್ಕೆ ಬೇಡಿಕೆ ಹೆಚ್ಚಿದೆ. ಪರಿಣಾಮ ಕಡಲೆ ಕಾಯಿ ಎಣ್ಣೆ, ಹಾಗೂ ಕಡಲೆಕಾಯಿ ಬೀಜದ ಬೆಲೆ ಏರಿಕೆಗೆ ಕಾರಣವಾಗಿದೆ. ಸಗಟು ಮಾರುಕಟ್ಟೆಯಲ್ಲಿ 40 ಕೆಜಿ ಚೀಲಕ್ಕೆ ಗರಿಷ್ಠ, ದರ 5,600 ರು.ಗೆ ಕನಿಷ್ಠ ದರ 4,800 ರು. ಗೆ ಮಾರಾಟವಾಗುತ್ತಿದೆ. ಕಳೆದ ವರ್ಷ 4,200- 4,800 ರು. ಗೆ ಭಿಕರಿಯಾಗಿಟ್ಟು. ಚಿಲ್ಲರೆ ದರ ಕೆಜಿಗೆ ಉತ್ತಮ ದಪ್ಪ 130-140ರು., ಮಾಧ್ಯಮ 120-125ರು.ಗೆ ಇತ್ತು. ಈ ವರ್ಷ ಅದರ ಬೆಲೆ ಉತ್ತಮ ದಪ್ಪ 160-165 ರು., ಮಧ್ಯಮ 145-150 ರು.ಗೆ ಇದೆ. ಕಳೆದ ವರ್ಷಕ್ಕೆ ಹೋಲಿಸಿದರೆ ಕೆಜಿಗೆ 20 ರೂ. ನಷ್ಟು ಏರಿಕೆಯಾಗಿದೆ.

ಮೈಸೂರಿನಲ್ಲಿ ದಾಸರ ಕೀರ್ತನೆ ಹಾಡಿದ ನಿರ್ಮಲಾ

ಮೂರು ದಿನಗಳ ಸಂಗೀತ ಸುಗಂಧ ಉತ್ಸವಕ್ಕೆ ಕೇಂದ್ರ ಸಚಿವೆ ಚಾಲನೆ

ಮೈಸೂರು: 'ರಾಗಿ ತಂದೀರಾ ಭಿಕ್ಷಕೆ ರಾಗಿ ತಂದೀರಾ' ಎಂಬ ಪುರಂದರ ದಾಸರ ಕೀರ್ತನೆಯ ಅರ್ಥ ವಿವರಿಸುತ್ತಲೇ ಕೇಂದ್ರ ಹಣಕಾಸು ಸಚಿವೆ ನಿರ್ಮಲಾ ಸೀತಾರಾಮನ್ ಮೈಸೂರಿನ ಶ್ರೀಮಂತ ಸಾಂಸ್ಕೃತಿಕ ಪರಂಪರೆಯನ್ನು ಹಾಡಿ ಹೊಗಳಿದರು. ಕನ್ನಡ ಸೇರಿದಂತೆ ದೇಶದ ಎಲ್ಲ ಭಾಷೆ, ಸಂಸ್ಕೃ ತಿ, ಪರಂಪರೆಯ ರಕ್ಷಣೆಗೆ ಕೇಂದ್ರ ಸರಕಾರ ಬದ್ಧವಾಗಿದೆ. ರಾಜ್ಯ ಸರಕಾರಗಳೂ ಕೇಂದ್ರದ ಈ ಕಾರ್ಯದಲ್ಲಿ ಕೈ ಜೋಡಿಸಬೇಕೆಂದು ಅವರು ಮನವಿ ಮಾಡಿದರು.

ಕೇಂದ್ರ ಪ್ರವಾಸೋದ್ಯಮ ಇಲಾಖೆ ಮೈಸೂರಿನ ಕರ್ನಾಟಕ ರಾಜ್ಯ ಮುಕ್ತ ವಿವಿಯಲ್ಲಿ ಆಯೋಜಿಸಿದ್ದ ಮೂರು ದಿನಗಳ ಮೈಸೂರು ಸಂಗೀತ ಸುಗಂಧ ಉತ್ಸವ ಕಾರ್ಯಕ್ರಮಕ್ಕೆ ಚಾಲನೆ ನೀಡಿ ಮಾತನಾಡಿದ ಅವರು ಭಾರತದ ಸಂಗೀತ ಪರಂಪರೆಗೆ ಕರ್ನಾಟಕ ಸಂಗೀತದ ಕೊಡುಗೆ ಮಹತ್ವವಾಗಿದ್ದು, ಜಾತಿ, ಧರ್ಮ ಹಾಗೂ ಭಾಷೆ ಮೀರಿ ಇಂದು ಪ್ರಪಂಚದಾದ್ಯಂತ ಪ್ರಸಿದ್ಧಿ ಪಡೆದಿದೆ ಎಂದು ಮೈಸೂರಿನ ಕೊಡುಗೆಯನ್ನು ಕೊಂಡಾಡಿದರು. ''ಕರ್ನಾಟಕ ಶಾಸ್ತ್ರೀಯ ಸಂಗೀತದ ಮೂಲ ಮೈಸೂರು ಆಗಿದೆ. ಇಂದು ಸಂಗೀತ ಸುಗಂಧ ಕಾರ್ಯಕ್ರಮವನ್ನು ಮೈಸೂರಿನಲ್ಲಿ ಆಯೋಜಿಸಿರುವ ಮುಖ್ಯ ಉದ್ದೇಶ, ಇಲ್ಲಿನ ವಿಜಯನಗರ ಸಾಮ್ರಾಜ್ಯದಂತಹ ರಾಜ ಮನೆತನಗಳ ಒಡೆಯರು ಸಂಗೀತಕ್ಕೆ ಹಾಗೂ ಅದರ ಬೆಳವಣಿಗೆಗೆ ನೀಡುರುವ ಪ್ರೋತ್ಸಾಹವೇ ಕಾರಣ. ಅಲ್ಲದೇ ಮೈಸೂರು ಸಂಗೀತದ ನಾಡು, ಹಾಗೆಯೇ ಚಂದನದ ನಾಡು ಆಗಿದೆ'' ಎಂದು ಹೇಳಿದರು.

ಕೇಂದ್ರ ಪ್ರವಾಸೋದ್ಯಮ ಸಚಿವ ಸುರೇಶ್ ಗೋಪಿ, ಸಮಾಜ ಕಲ್ಯಾಣ ಸಚಿವ ಡಾ.ಎಚ್.ಸಿ.ಮಹದೇವಪ್ಪ, ಸಂಸದ ಯದುವೀರ ಕೃಷ್ಣದತ್ತ ಚಾಮರಾಜ ಒಡೆಯರ್, ಶಾಸಕ ಟಿ.ಎಸ್ ಶ್ರೀವತ್ಸ, ಪ್ರವಾಸೋದ್ಯಮ ಇಲಾಖೆಯ ಕಾರ್ಯದರ್ಶಿ ಸುಮನ್ ಬಿಲ್ಲಾ ಸುಮನ್ ಮತ್ತಿತರರು ಭಾಗವಹಿಸಿದದ್ದ ಕಾರ್ಯಕ್ರಮದಲ್ಲಿ ಮಾತನಾಡಿದ, ನಿರ್ಮಲಾ ಸೀತಾರಾಮನ್, ''ತಮಿಳುನಾಡಿನ ತಿರುವಾರೂರಿನಂತೆ ಮೈಸೂರು ಕರ್ನಾಟಕ ಸಂಗೀತಕ್ಕೆ ಕೊಡುಗೆ ನೀಡಿದೆ. ಮೈಸೂರಿನವರೇ ಆದ ಸದಾಶಿವರಾಯ, ವೀಣೆ ಶೇ ಷಣ್ಣ, ಮುತ್ತಯ್ಯ ಭಾಗವತರ್, ವಾಸುದೇವಾಚಾರ್ಯ ಎಲ್ಲರೂ ಕರ್ನಾಟಕ ಸಂಗೀತಕ್ಕೆ ಚಿನ್ನದ ಸ್ಪರ್ಶ ನೀಡಿದ್ದಾರೆ. ಮೈಸೂರು ಸಂಸ್ಥಾನದ ಜಯಚಾಮರಾಜೇಂದ್ರ ಒಡೆಯರ್ ಅವರೇ ನೂರಾರು ಸಂಗೀತ ಕೃತಿ ಸಂಯೋಜಿಸಿದ್ದಾರೆ' ಎಂದು ಸ್ಮರಿಸಿದರು.

ತ್ಯಾಗರಾಜ, ಮುತ್ತುಸ್ವಾಮಿ ದೀಕ್ಷಿತರು, ಶ್ಯಾಮಶಾಸ್ತ್ರೀ ಅವರಿಗೂ ಮುನ್ನವೇ ಪುರಂದರದಾಸರು ಕರ್ನಾಟಕ ಶಾಸ್ತ್ರೀಯ ಸಂಗೀತಕ್ಕೆ ಚೌಕಟ್ಟು ನೀಡಿ ಪಿತಾಮಹರಾದರು. ಕನಕದಾಸ, ಶ್ರೀ ಪಾದದಾಸ, ವಿಜಯದಾಸ, ಜಗನ್ನಾಥದಾಸ ಸೇರಿದಂತೆ ಭಕ್ತಿ ಚಳವಳಿಯ ದಾಸ ಶ್ರೇಷ್ಠರು ಬೀದಿಗಿಳಿದು ಕೀರ್ತನೆಗಳ ಮೂಲಕ ಸಮಾಜವನ್ನು ತಿದ್ದಿದ್ದರು' ಎಂದವರು ಕರ್ನಾಟಕ ಶಾಸ್ತ್ರೀಯ ಸಂಗೀತಕ್ಕೆ ಕರ್ನಾಟಕದ ಕೊಡುಗೆಯನ್ನು ಕೊಂಡಾಡಿದರು. ಚಿಕ್ಕಂದಿನಲ್ಲಿ ಕನ್ನಡ ಗೊತ್ತಿಲ್ಲದಿದ್ದರೂ ಪುರಂದರ ದಾಸರ 'ಗಜವದನ ಬೇಡುವೆ, ಗೌರಿ ತನಯ' ಹಾಡುತ್ತಿದ್ದೆ' ಎಂದು ನೆನಪು ಮಾಡಿಕೊಂಡರು.

ಈ ಕಾರ್ಯಕ್ರಮದ ಬಳಿಕ ಮೈಸೂರಿನ ತಾವರೆ ಕಟ್ಟೆಯಲ್ಲಿ ದೇಶದಲ್ಲಿ ವಿನೂತನ ಮಾದರಿಯಲ್ಲಿ ನಿರ್ಮಾಣವಾಗುತ್ತಿರುವ ಪ್ಲಾನೆಟೋರಿಯಂ ಕಟ್ಟಡಕ್ಕೆ ಭೇಟಿ ನೀಡಿದ ಸಚಿವೆ ಕಾಮಗಾರಿ ಪರಿಶೀಲಿಸಿದರು. ಮುಂದಿನ ಸೆಪ್ಟೆಂಬರ್‌ನಲ್ಲಿ ಉದ್ಘಾಟನೆ ನೆರವೇರಲಿದ್ದು ಸಾಕಷ್ಟು ವಿದ್ಯಾರ್ಥಿಗಳಿಗೆ ಉಪಯೋಗವಾಗಲಿದೆ ಎಂದರು.

ವಿಶ್ವಕರ್ಮ ಸಮುದಾಯದ ಏಳಿಗೆಗೆ ಶ್ರಮಿಸಬೇಕು: ಪತ್ತಾರ್

ಖಾಸಗಿ ಹೋಟೆಲ್‌ನಲ್ಲಿ ಒಕ್ಕೂಟದ ನಾಮಫಲಕ ಹಾಗೂ ಲಾಂಛನ ಬಿಡುಗಡೆಗೊಳಿಸಿದ ವಿಶ್ವಕರ್ಮ ಒಕ್ಕೂಟದ ನೂತನ ಅಧ್ಯಕ್ಷ ವಿಜಯಕುಮಾರ್ ಪತ್ತಾರ್. ದೇವೇಂದ್ರ ಪತ್ತಾರ, ಕೆಡಿ ಬಡಿಗೇರ ಹಣಮಂತಪ್ಪ ಹೂಲಗೇರಿ, ನಾಗೇಂದ್ರಚಾರ್, ಸತೀಶ್ ಆಚಾರ್ ಮುಂತಾದವರು ಇದ್ದರು.

ವಿಶ್ವವಾಣಿ ಸುದ್ದಿಮನೆ ಬೆಂಗಳೂರು

ವಿವಿಧ ಸಂಘಟನೆಗಳಲ್ಲಿ ಹರಿದು ಹಂಚಿ ಹೋಗಿರುವ ಸಮುದಾಯವನ್ನು ಒಂದು ತೆಕ್ಕೆಗೆ ತಂದು ರಚನಾತ್ಮಕ ಹೋರಾಟ ಹಾಗೂ ಕಾರ್ಯವಿಧಾನದ ಮೂಲಕ ಸಮುದಾಯದ ಏಳಿಗೆಗೆ ಶ್ರಮಿಸಬೇಕೆಂದು ವಿಶ್ವಕರ್ಮ ಒಕ್ಕೂಟವನ್ನು ರಾಜ್ಯಮಟ್ಟದಲ್ಲಿ ರಚಿಸಲಾಗಿದೆ ಎಂದು ಒಕ್ಕೂಟದ ನೂತನ ಅಧ್ಯಕ್ಷ ವಿಜಯಕುಮಾರ್ ಪತ್ತಾರ್ ತಿಳಿಸಿದ್ದಾರೆ.

ಖಾಸಗಿ ಹೋಟೆಲ್‌ನಲ್ಲಿ ಒಕ್ಕೂಟದ ನಾಮಫಲಕ ಹಾಗೂ ಲಾಂಛನ ಬಿಡುಗಡೆಗೊಳಿಸಿ ಮಾತನಾಡಿದ ಅವರು, ತಳಮಟ್ಟದಲ್ಲಿ ಒಕ್ಕೂಟದ ಬೇರುಗಳನ್ನು ಗಟ್ಟಿಗೊಳಿಸಿದ್ದು, ಪ್ರತೀ ಜಿಲ್ಲೆ, ತಾಲೂಕು, ಹೋಬಳಿ, ಗ್ರಾಮಮಟ್ಟಕ್ಕೆ ಸಂಘಟನೆಯನ್ನು ವಿಸ್ತರಿಸಲು ಸಮುದಾಯದವರ ಸಹಕಾರ ಅತ್ಯಗತ್ಯವಾಗಿದೆ. ಪಕ್ಷಾತೀತವಾಗಿ ಸಮುದಾಯ ಕೇಂದ್ರೀತವಾಗಿ ಒಕ್ಕೂಟವನ್ನು ಬೆಳೆಸಲಾಗುವುದು ಎಂದು ಹೇಳಿ ಒಕ್ಕೂಟ ರಚನೆಗೆ ಅಗತ್ಯ ಸಲಹೆ ಸಹಕಾರ ನೀಡಬೇಕು ಎಂದು ತಿಳಿಸಿದ್ದಾರೆ.

ಪ್ರಧಾನ ಸಂಚಾಲಕ ಈಶ್ವರಾಚಾರ್ಯ ಮಾತನಾಡಿ, ಸೃಷ್ಟಿಕರ್ತರಾದ ವಿಶ್ವಕರ್ಮ ಸಮುದಾಯವನ್ನು ಹೊಗಳುವ ಸಮಾಜ, ಸರಕಾರಗಳು ಸವಲತ್ತು ಕಲ್ಪಿಸುವಲ್ಲಿ ಮಾತ್ರ ಹಿಂದೇಟು ಹಾಕುತ್ತಿವೆ. ಇದಕ್ಕೆ ಸಮುದಾಯದಲ್ಲಿನ ಅರಿವಿನ ಕೊರತೆ, ಧ್ವನಿ ಎತ್ತದಿರುವುದು ಸಹ ಕಾರಣವಾಗಿದೆ. ಹಾಗಾಗಿ ಸಮುದಾಯದ ಪ್ರಬಲ ಧ್ವನಿಯಾಗಲು ವಿಜಯಕುಮಾರ್ ಪತ್ತಾರ್ ನೇತೃತ್ವದಲ್ಲಿ ಒಕ್ಕೂಟ ಶ್ರಮಿಸಲಿದೆ ಎಂದರು.

ಬಿಜೆಪಿ ಬಾಡಿಗೆ ಭಾಷಣಕಾರರನ್ನು ಇಟ್ಟುಕೊಂಡಿದೆ: ಪ್ರಿಯಾಂಕ್

ಮೋದಿ, ಶಾ ಸಹಭಾಗಿತ್ವದಲ್ಲಿ ಸುಳ್ಳಿನ ಫ್ಯಾಕ್ಟರಿ

ಬೆಂಗಳೂರು: ಮೋದಿ ಮತ್ತು ಅಮಿತ್ ಶಾ ಸಹಭಾಗಿತ್ವದಲ್ಲಿ ಸುಳ್ಳಿನ ಫ್ಯಾಕ್ಟರಿ ನಡೆಯುತ್ತಿದ್ದು, ಈ ಕಾರ್ಖಾನೆಯನ್ನು ನಡೆಸಲು ಹಲವು ಜೀತದಾಳುಗಳನ್ನು ಇಟ್ಟುಕೊಂಡಿದ್ದಾರೆ. ಬಾಡಿಗೆ ಭಾಷಣಕಾರು, ಬಿಜೆಪಿ ಸಂಸದರು, ಶಾಸಕರು ಕೂಡ ಈ ಸುಳ್ಳಿನ ಫ್ಯಾಕ್ಟರಿಯಲ್ಲಿ ಇದ್ದು, ಸುಳ್ಳು ಸುದ್ದಿ, ವದಂತಿ ಹಬ್ಬಿಸಲು ಇವರನ್ನೆಲ್ಲ ಇಟ್ಟುಕೊಂಡಿದ್ದಾರೆ ಎಂದು ಗ್ರಾಮೀಣಾವೃದ್ಧಿ ಸಚಿವ ಪ್ರಿಯಾಂಕ್ ಖರ್ಗೆ ಕಿಡಿಕಾರಿದ್ದಾರೆ.

ಕೆಪಿಸಿಸಿ ಕಚೇರಿಯಲ್ಲಿ ಸುದ್ದಿಗೋಷ್ಠಿಯಲ್ಲಿ ಮಾತನಾಡಿದ ಅವರು, ಸುಳ್ಳು ಸುದ್ದಿ ಹಬ್ಬಿಸುವುದು ಸಮಾಜಕ್ಕೆ ಧಕ್ಕೆ ತಂದಂತೆ, ಸುಳ್ಳು ಸುದ್ದಿ ಹಬ್ಬಿಸುವುದು ಅಪರಾಧ ಎಂದು ಸುಪ್ರೀಂ ಕೋರ್ಟ್ ಹೇಳಿದೆ. ಬಿಜೆಪಿ ಸಂಸದ ತೇಜಸ್ವಿ ಸೂರ್ಯ, ಶೋಭಾ ಕರಂದ್ಲಾಜೆ ಬಾಡಿಗೆ ಭಾಷಣಕಾರರಾಗಿ ವಕ್ಫ್ ನೋಟಿಸ್‌ನಿಂದ ರೈತರು ಆತ್ಮಹತ್ಯೆ ಅಂತ ಟ್ವೀಟ್ ಮಾಡಿದ್ದರು. ಬಳಿಕ ಅದು ಸುಳ್ಳು ಸುದ್ದಿ ಅಂತ ಗೊತ್ತಾಗಿ ಟ್ವೀಟ್ ಡಿಲೀಟ್ ಮಾಡಿದ್ದಾರೆ. ಪ್ರಿಯಾಂಕ್ ಖರ್ಗೆಗೆ ಸುಳ್ಳು ಕೇಸ್ ಹಾಕಿಸೋದೇ ಕೆಲಸ ಅಂದಿದ್ದಾರೆ. ನಾನು ಎಷ್ಟು ಸುಳ್ಳು ಕೇಸ್‌ಗಳನ್ನು ಹಾಕಿಸಿದ್ದೀನಿ ಹೇಳಲಿ ಎಂದು ಸವಾಲು ಹಾಕಿದ್ದಾರೆ.

ಬಿಜೆಪಿಯಲ್ಲಿ ಕುಟುಂಬ ರಾಜಕಾರಣ ಇಲ್ಲವೇ?: ಕುಟುಂಬ ರಾಜಕೀಯದ ಬಗ್ಗೆ ತೇಜಸ್ವಿ ಸೂರ್ಯ ಮಾತನಾಡಿದ್ದು, ಅವರೇ ರಾಜಕೀಯದ ಕುಟುಂಬದ ಹಿನ್ನೆಲೆಯಿಂದ ಬಂದವರು ಎಂಬುದು ವಿಪರ್ಯಾಸ. ಅವರಿಗೆ ಯಡಿಯೂರಪ್ಪನ ಮಗ ವಿಜಯೇಂದ್ರ, ರಾಘವೇಂದ್ರ, ನೆನಪಾಗುವುದಿಲ್ಲವೇ? ಟ್ವೀಟ್ ಮಾಡೋದು ನಂತರ ಡಿಲೀಟ್ ಮಾಡೋದು ಸಂಸದ ತೇಜಸ್ವಿ ಸೂರ್ಯಗೆ ಅಭ್ಯಾಸ ಆಗಿಹೋಗಿದೆ. ತೇಜಸ್ವಿ ಸೂರ್ಯ ವಿರುದ್ಧ ಮಹಿಳಾ ಶೋಷಣೆಯ ಕೇಸ್ ಇದೆ, ಸುದ್ದಿ ಪ್ರಸಾರ ಮಾಡದಂತೆ 49 ಮಾಧ್ಯಮಗಳ ವಿರುದ್ಧ ತೇಜಸ್ವಿ ಸೂರ್ಯ ತಡೆ ತಂದಿದ್ದಾರೆ ಎಂದು ತಿಳಿಸಿದ್ದಾರೆ.

ಕಪ್ಪು ಹಣದ ಕತೆ ಏನಾಯ್ತು?

ನ.8ಕ್ಕೆ ನೋಟು ಅಮಾನ್ಯೀಕರಣದ ವರ್ಷಾಚರಣೆ. ಬಿಜೆಪಿಯವರು ಇದರ ಸಂಭ್ರಮಾಚರಣೆ ಮಾಡಿದ್ದೀರಾ? ಇಲ್ಲ. ಕಪ್ಪು ಹಣ ವಾಪಸ್ ತರಲು ನೋಟು ಅಮಾನ್ಯೀಕರಣ ಮಾಡಿದ್ದೇವೆ ಎಂದು ಹೇಳಿದ್ದು, ಕಪ್ಪು ಹಣ ವಾಪಸ್ ಬಂತಾ ಎಂದು ಪ್ರಶ್ನಿಸಿದ್ದಾರೆ. ನೋಟು ಅಮಾನ್ಯೀಕರಣದ ವೇಳೆ ಬ್ಯಾಂಕ್, ಎಟಿಎಂ ಮುಂದೆ ಸರತಿ ಸಾಲಿನಲ್ಲಿ ನಿಂತವರು ಎಷ್ಟು ಜನ ಸತ್ತರು ಎಂದು ಲೆಕ್ಕ ಇಟ್ಟಿದ್ದೀರಾ? ನರೇಂದ್ರ ಮೋದಿಯವರಷ್ಟು ದೊಡ್ಡ ಸುಳ್ಳುಗಾರ ಮತ್ತೊಬ್ಬರಿಲ್ಲ. ನರೇಂದ್ರ, ಮೋದಿ, ಬಿಜೆಪಿಯವರು ಸುಳ್ಳಿನ ಫ್ಯಾಕ್ಟರಿ ಇಟ್ಟುಕೊಂಡಿದ್ದಾರೆ. 2022ರಲ್ಲಿ ಹಾವೇರಿ ಜಿಲ್ಲೆಯ ರೈತ ಆತ್ಮಹತ್ಯೆಗೆ ಶರಣಾಗಿದ್ದರು. ಆಗ ಬಿಜೆಪಿ ಅಧಿಕಾರದಲ್ಲಿತ್ತು, ಬಸವರಾಜ ಬೊಮ್ಮಾಯಿ ಸಿಎಂ ಆಗಿದ್ದರು. ಅಂದು ಸಿಎಂ ಆಗಿದ್ದ ಬೊಮ್ಮಾಯಿ ತವರು ಜಿಲ್ಲೆಯ ರೈತ ಆತ್ಮಹತ್ಯೆ ಮಾಡಿಕೊಂಡಾಗ ಬಿಜೆಪಿ ಏನು ಮಾಡಿತು? ಬಿಜೆಪಿಯವರು ಕುರ್ಚಿಗಾಗಿ ಮುಸ್ಲಿಮರನ್ನಷ್ಟೇ ಬಲಿ ಕೊಡುವುದಿಲ್ಲ, ಬೇರೆ ಸಮುದಾಯದವರನ್ನೂ ತಮ್ಮ ಅನುಕೂಲಕ್ಕೆ ಬಳಸಿಕೊಳ್ಳುತ್ತಾರೆ ಎಂದು ವಾಗ್ದಾಳಿ ನಡೆಸಿದರು.

ವಿದ್ಯಾರ್ಥಿನಿ ಮೇಲೆ ಗ್ಯಾಂಗ್ ರೇಪ್: 6 ಬಂಧನ

ಕಟಕ್: ಒಡಿಶಾದ ಕಟಕ್ ಜಿಲ್ಲೆಯಲ್ಲಿ ಕಾಲೇಜು ವಿದ್ಯಾರ್ಥಿನಿಯೊಬ್ಬರ ಮೇಲೆ ಸಾಮೂಹಿಕ ಅತ್ಯಾಚಾರ ಎಸಗಿದ ಮತ್ತು ಅಶ್ಲೀಲ ವಿಡಿಯೊ ಮಾಡಿದ ಆರೋಪದಡಿ 6 ಮಂದಿಯನ್ನು ಪೊಲೀಸರು ಬಂಧಿಸಿದ್ದಾರೆ. ತನ್ನ ಪ್ರಿಯಕರ ಸೇರಿದಂತೆ ಆರು ಮಂದಿ ತನ್ನ ಮೇಲೆ ಅತ್ಯಾಚಾರ ಎಸಗಿದ್ದಾರೆ ಎಂದು ವಿದ್ಯಾರ್ಥಿನಿಯು ಬಾದಾಂಬಾಡಿ ಪೊಲೀಸ್ ಠಾಣೆಯಲ್ಲಿ ದೂರು ದಾಖಲಿಸಿದ್ದಾರೆ ಎಂದು ಪೊಲೀ ಸರು ಶುಕ್ರವಾರ ತಿಳಿಸಿದ್ದಾರೆ.

ದಸರಾ ಹಬ್ಬದ ಸಂದರ್ಭದಲ್ಲಿ ಸಂತ್ರಸ್ತೆಯು ಹುಟ್ಟುಹಬ್ಬ ಆಚರಿಸಿಕೊಳ್ಳಲು ಕೆಫೆಯೊಂದಕ್ಕೆ ಹೋಗಿದ್ದರು. ಈ ವೇಳೆ ಆಕೆಯ ಪ್ರಿಯಕರ ಕೆಫೆ ಮಾಲಿಕನ ಸಹಾಯದಿಂದ ಮೊಬೈಲ್‌ನಲ್ಲಿ ಅಶ್ಲೀಲ ದೃಶ್ಯಗಳನ್ನು ಸೆರೆ ಹಿಡಿದಿದ್ದರು. ಬಳಿಕ ಆಕೆಯ ವಿಡಿಯೊವನ್ನು ಬಹಿರಂಗಪಡಿಸುವುದಾಗಿ ಬೆದರಿಸಿ ಹಲವು ಬಾರಿ ಅತ್ಯಾಚಾರ ಎಸಗಿದ್ದರು ಎಂದು ಅಧಿಕಾರಿಗಳು ತಿಳಿಸಿದ್ದಾರೆ. ಯುವತಿಯು ನೀಡಿದ ದೂರಿನ ಆಧಾರದಲ್ಲಿ ಆಕೆಯ ಪ್ರಿಯಕರ, ಕೆಫೆ ಮಾಲಿಕ, ಒಬ್ಬ ಅಪ್ರಾಪ್ತ ಬಾಲಕ ಮತ್ತು ಮೂವರನ್ನು ಬಂಧಿಸಲಾಗಿದೆ.

ಅಗತ್ಯವಿರುವವರಿಗೆ ನೆರವಾಗಿದ್ದೇ ದೊಡ್ಡ ಸಂತಸ: ಚಂದ್ರಚೂಡ್

ದೆಹಲಿ: ಈ ಹುದ್ದೆಯಲ್ಲಿದ್ದ ಅಷ್ಟೂ ದಿನ ಅಗತ್ಯ ಇರುವವರಿಗೆ, ನಾನು ಎಂದೂ ಭೇಟಿಯಾಗದವರಿಗೆ ನೆರವಾಗಿದ್ದಕ್ಕಿಂತ ದೊಡ್ಡ ಸಂತಸ ನನಗೆ ಬೇರೊಂದಿಲ್ಲ ಎಂದು ದೇಶದ ಅತ್ಯುನ್ನತ ನ್ಯಾಯಾಲಯ ಸುಪ್ರೀಂ ಕೋರ್ಟ್‌ನ 50ನೇ ಮುಖ್ಯ ನ್ಯಾಯಮೂರ್ತಿಯಾಗಿ ಶುಕ್ರವಾರ ನಿವೃತ್ತಿಯಾದ ನ್ಯಾ. ಡಿ.ವೈ. ಚಂದ್ರಚೂಡ್ ಹೇಳಿದರು.

ಬೀಳ್ಕೊಡುಗೆಯ ಭಾಗವಾಗಿ ಶುಕ್ರವಾರ ಮಧ್ಯಾಹ್ನ ನಡೆದ ನಾಲ್ವರು ನ್ಯಾಯಮೂರ್ತಿಗಳನ್ನೊಳಗೊಂಡ ವಿಧ್ಯುಕ್ತ ಪೀಠದಲ್ಲಿ ಕೂತು ಮಾತನಾಡಿದ ಅವರು, ಮುಖ್ಯ ನ್ಯಾಯಮೂರ್ತಿಯಾಗಿ ಸಾಧಿಸಿದ ಕೆಲಸದೊಂದಿಗೆ, ದೇಶ ಸೇವೆಗೆ ದೊರೆತ ಅವಕಾಶಕ್ಕಾಗಿಯೂ ನಾನು ಧನ್ಯತೆ ಅರ್ಪಿಸುತ್ತೇನೆ ಎಂದರು.

ಪೀಠದಲ್ಲಿ ಮುಂದಿನ ಮುಖ್ಯ ನ್ಯಾಯಮೂರ್ತಿ ಸಂಜೀವ್ ಖನ್ನಾ, ನ್ಯಾ. ಜೆ.ಬಿ. ಪರ್ದಿವಾಲಾ ಹಾಗೂ ನ್ಯಾ. ಮನೋಜ್ ಮಿಶ್ರಾ ಇದ್ದರು.

ನಿವೃತ್ತಿಯ ದಿನ ನ್ಯಾ. ಖನ್ನಾ, ವಕೀಲರ ಸಂಘದ ಮುಖಂಡರು, ಅಟಾರ್ನಿ ಜನರಲ್, ಸಾಲಿಸಿಟರ್ ಜನರಲ್, ಸುಪ್ರೀಂ ಕೋರ್ಟ್‌ನ ವಕೀಲರ ಸಂಘದ ಅಧ್ಯಕ್ಷ ಕಪಿಲ್ ಸಿಬಲ್ ಅವರು ಚಂದ್ರಚೂಡ್ ಅವರ ಕುರಿತು ಮಾತುಗಳನ್ನಾಡಿದರು.

ಈ ಹುದ್ದೆಯಲ್ಲಿರುವಷ್ಟು ದಿನ ನನಗೆ ಪ್ರೇರಣೆಯಾಗಿದ್ದು ಇಲ್ಲಿ ನೆರೆದಿರುವ ಪ್ರತಿಯೊಬ್ಬರೂ. ಏಕೆಂದರೆ, ನಾನು ಇಲ್ಲಿದ್ದ ಪ್ರತಿಯೊಂದು ದಿನವೂ ಹೊಸತನ್ನು ಕಲಿತಿದ್ದೇನೆ. ಸಮಾಜಕ್ಕೆ ನೆರವಾಗುವ ಕೆಲಸ ಮಾಡದ ಒಂದು ದಿನವೂ ಇರಲಿಲ್ಲ. ನಾವು ಎಂದೂ ಭೇಟಿಯಾಗದ, ಪರಿಚಯವೇ ಇಲ್ಲದವರ ಬದುಕಿನಲ್ಲಿ ನಾವು ಬದಲಾವಣೆ ತರಬಹುದಾದರೆ ಅಥವಾ ನೆರವಾಗಬಹುದಾದರೆ ಅದಕ್ಕಿಂತ ಸಂತಸ ಬೇರೇನಿದೆ ಎಂದು ಅವರು ಹೇಳಿದರು.

ಬೆಂಗಳೂರಿನಲ್ಲೇ ಓದಿದ್ದ ರಿಷಿತ್ ಜುಂಜುನವಾಲ

ಟ್ರೂಕಾಲರ್‌ಗೆ ಕನ್ನಡದ ಹುಡುಗ ಸಿಇಓ

ದೆಹಲಿ: ಜಾಗತಿಕ ಟೆಕ್ನಾಲಜಿ ಕಂಪನಿಗಳಲ್ಲಿ ಸರ್ವೋಚ್ಚ ಸ್ಥಾನಗಳನ್ನು ಅಲಂಕರಿಸುತ್ತಿರುವ ಭಾರತೀಯರ ಬಳಗ ಬೆಳೆಯುತ್ತಿದೆ. ಸ್ವೀಡನ್ ಮೂಲದ ಟ್ರೂಕಾಲರ್‌ಸಂಸ್ಥೆಗೆ ರಿಷಿತ್ ಜುಂಜುನವಾಲ ಸಿಇಒ ಆಗಿದ್ದಾರೆ. ಕಳೆದ ಒಂಬತ್ತು ವರ್ಷಗಳಿಂದಲೂ ಟ್ರೂಕಾಲರ್ ಸಂಸ್ಥೆಯಲ್ಲೇ ಕೆಲಸ ಮಾಡುತ್ತಿರುವ ರಿಷಿತ್ ಜುಂಜುನವಾಲ ಜನವರಿ 9ರಿಂದ ಮುಖ್ಯ ಕಾರ್ಯನಿರ್ವಾಹಕ ಅಧಿಕಾರಿ ಜವಾಬ್ದಾರಿ ನಿಭಾಯಿಸಲಿದ್ದಾರೆ. ಸದ್ಯ ಅವರು ಟ್ರೂಕಾಲರ್‌ನಲ್ಲಿ ಚೀಫ್ ಪ್ರಾಡಕ್ಟ್ ಆಫೀಸರ್ ಮತ್ತು ಎಂಡಿಯಾಗಿದ್ದಾರೆ.

ಟ್ರೂಕಾಲರ್‌ನ ಈಗಿನ ಸಿಇಒ ಅಲನ್ ಮಮೇದಿ ಜನವರಿ ಮೊದಲ ವಾರದವರೆಗೂ ಕಾರ್ಯ ನಿರ್ವಹಿಸಲಿದ್ದು ಅದಾದ ಬಳಿಕ ಕಂಪನಿ ಮಂಡಳಿಯ ಕರ್ತವ್ಯಕ್ಕೆ ವರ್ಗಾವಣೆಗೊಳ್ಳಲಿದ್ದಾರೆ. ಟ್ರೂಕಾಲರ್‌ನ ಸಹ-ಸಂಸ್ಥಾಪಕರಾದ ಮತ್ತು ಈಗ ಚೀಫ್ ಸ್ಟ್ರಾಟಜಿ ಆಫೀಸರ್ ಆಗಿರುವ ನಾಮಿ ಜಾರಿಂಘಲಂ ಅವರೂ ತಮ್ಮ ಸ್ಥಾನದಿಂದ ವಿಮುಕ್ತರಾಗುತ್ತಿದ್ದಾರೆ.

ಅಲನ್ ಮಾಮೇದಿ ಮತ್ತು ನಾಮಿ ಝಾರಿಂಗಲಂ ಅವರಿಬ್ಬರೂ ಜನವರಿ 9ರ ಬಳಿಕ 2025ರ ಜೂನ್ 30ರವರೆಗೆ ಕಂಪನಿಯ ಅಡ್ವೈಸರ್‌ಗಳಾಗಿ ಮುಂದುವರಿಯಲಿದ್ದಾರೆ ಎಂದು ಟ್ರೂಕಾಲರ್ ಸಂಸ್ಥೆ ಹೇಳಿಕೆ ನೀಡಿದೆ.

ಬೆಂಗಳೂರು ಹುಡುಗ ರಿಷಿತ್ ಜುಂಜುನವಾಲ

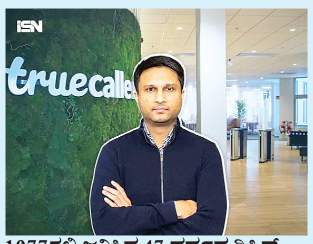

1977ರಲ್ಲಿ ಜನಿಸಿದ 47 ವರ್ಷದ ರಿಷಿತ್ ಜುಂಜುನವಾಲ ಬೆಂಗಳೂರು ಹುಡುಗ. ಓದಿದ್ದೆಲ್ಲ ಸಿಲಿಕಾನ್ ಸಿಟಿಯಲ್ಲೇ. ಮಲ್ಯ ಅದಿತಿ ಶಾಲೆಯಲ್ಲಿ ಓದಿದ್ದಾರೆ. ಬೆಂಗಳೂರು ಯೂನಿವರ್ಸಿಟಿಯಲ್ಲಿ ಬಿಸಿನೆಸ್ ಮ್ಯಾನೇಜ್ಮೆಂಟ್ ಡಿಗ್ರಿ ಪಡೆದಿದ್ದಾರೆ. ರಿಷಿತ್ ಟ್ರೂಕಾಲರ್ ಸೇರುವ ಮುನ್ನ ಎರಡು ಸ್ಟಾರ್ಟ್‌ಅಪ್‌ಗಳನ್ನು ಸ್ಥಾಪಿಸಿದ್ದಾರೆ. 2000ದ ವರ್ಷದಲ್ಲೇ ಅವರು ವೆರಿಟಿ ಟೆಕ್ನಾಲಜೀಸ್ ಸಂಸ್ಥೆಯನ್ನು ಸ್ಥಾಪಿಸಿದ್ದರು. ಅಲ್ಲಿ ಸಿಟಿಒ ಆಗಿ ಏಳು ವರ್ಷ ಇದ್ದರು. ನಂತರ ಜುಲೈ ಸಿಸ್ಟಮ್ಸ್ ಎನ್ನುವ ಮೊಬೈಲ್ ಇಂಟರ್ನೆಟ್ ಟೆಕ್ನಾಲಜಿ ಕಂಪನಿಯಲ್ಲಿ ನಾಲ್ಕು ವರ್ಷ ವಿಪಿಯಾಗಿ ಕೆಲಸ ಮಾಡಿದ್ದಾರೆ. ಇದಾದ ಬಳಿಕ ರಿಷಿ ಜುಂಜುನವಾಲ ಅವರು ಕ್ಲೌಡ್‌ಮ್ಯಾಜಿಕ್ ಎನ್ನುವ ಕಂಪನಿ ಸ್ಥಾಪಿಸಿದ್ದಾರೆ. 2015ರಲ್ಲಿ ಟ್ರೂಕಾಲರ್ ಸಂಸ್ಥೆಯ ಪ್ರಾಡಕ್ಟ್ ವಿಭಾಗದಲ್ಲಿ ವೈಸ್ ಪ್ರೆಸಿಡೆಂಟ್ ಆಗಿ ನೇಮಕವಾದರು. 2020ರಲ್ಲಿ ಚೀಫ್ ಪ್ರಾಡಕ್ಟ್ ಆಫೀಸರ್ ಆಗಿದ್ದಾರೆ. 2021ರಿಂದ ಎಂಡಿಯಾಗಿಯೂ ಹೆಚ್ಚುವರಿ ಜವಾಬ್ದಾರಿ ಪಡೆದಿದ್ದಾರೆ. ಈಗ ಸಿಇಒ ಸ್ಥಾನಕ್ಕೆ ನಿಯುಕ್ತರಾಗಿದ್ದಾರೆ.

ಚಿತ್ತ ವಿಹಾರ

ಸಂದರ್ಭಗಳ ಸದ್ಬಳಕೆ

ಒಂದು ಘಟನೆಗೆ ನಮ್ಮ ಮನಸ್ಸು ಪ್ರತಿಕ್ರಿಯಿಸುವ ರೀತಿಯಿಂದಾಗಿಯೇ ನಮ್ಮ ಜೀವನ ದಲ್ಲಿ ಪರಿಸ್ಥಿತಿಗಳು ನಿರ್ಮಾಣವಾಗುತ್ತಾ ಹೋಗುತ್ತವೆ. ಹೆಚ್ಚಿನ ಸಂದರ್ಭಗಳಲ್ಲಿ, ಪರಿಸ್ಥಿತಿ ಅನುಕೂಲಕರವಾಗಿರಲಿಲ್ಲ, ಹಾಗಾಗಿ ಕೆಲಸ ಪ್ರಾರಂಭಿಸಲಾಗಲಿಲ್ಲ ಎಂದೋ ಅಥವಾ ಕೆಲಸ ಸಫಲವಾಗಲಿಲ್ಲ ಎಂದೋ ಹೇಳುವ ಮಾತುಗಳನ್ನು ಕೇಳುತ್ತಿರುತ್ತೇವೆ. ಜಗತ್ತಿನ ಬಹುತೇಕ ಆವಿಷ್ಕಾರಗಳು ಆದದ್ದೇ ಪ್ರತಿಕೂಲ ಸಂದರ್ಭಗಳಲ್ಲಿ. ಸಾಂಕ್ರಾಮಿಕ ರೋಗಗಳು ಉಲ್ಬಣ ಆದಾಗ ಅವುಗಳಿಗೆ ಮದ್ದು ಕಂಡುಹಿಡಿಯಲಾಗಿದೆ. ಆಹಾರದ ಕೊರತೆ ತೀವ್ರವಾದಾಗ, ಹೆಚ್ಚಿನ ಪ್ರಮಾಣದ ಆಹಾರವನ್ನು, ಕಡಿಮೆ ಭೂಪ್ರದೇಶ ಮತ್ತು ಅಲ್ಪ ಸಮಯದಲ್ಲಿ ಬೆಳೆಯುವ ತಂತ್ರಜ್ಞಾನವನ್ನು ಅಭಿವೃದ್ಧಿಪಡಿಸಲಾಗಿದೆ. ಹೀಗೆ ಸಂದಿಗ್ಧ ಪರಿಸ್ಥಿತಿಗಳಲ್ಲಿ ಉಳಿವಿಗಾಗಿ ಕಂಡುಕೊಳ್ಳುವ ಪರಿಹಾರಗಳು ಮುಂದೆ ಹಲವು ಕಾಲ, ಹಲವು ತಲೆಮಾರುಗಳಿಗೆ ವರವಾಗಿ ಪರಿಣಮಿಸಿವೆ. ಈ ಸಾರ್ವತ್ರಿಕ ನಿಯಮವೇ ವ್ಯಯಕ್ತಿಕಕ್ಕೂ ಅನ್ವಯಿಸುತ್ತದೆ. ಒಮ್ಮೆ ಎನ್ರಿಕೋ ಕಾರ್ಸೋ ಎಂಬ ಒಪೆರಾ ಗಾಯಕ, ವೇದಿಕೆಗೆ ಬಂದ ಕ್ಷಣ ಸಭಾಕಂಪನ ಕ್ಕೊಳಗಾಗಿ, ಗಂಟಲಿನ ಒಂದು ಭಾಗ ಪಾರ್ಶ್ವ ಸೆಳೆತಕ್ಕೊಳಗಾಯಿತು. ಅಲ್ಲಿನ ಎಲ್ಲಾ ವಿಚಾರಗಳು ಸಮಸ್ಯೆಯಂತೆ ಕಾಣತೊಡಗಿ ಹಾಡಲು ಆಗದೆ ಹಿಂತಿರುಗಬೇಕೆಂದು ಕೊಂಡ. ಅಷ್ಟರಲ್ಲಿ ಹಾಡಲೇಬೇಕೆನ್ನುವ ಆತನ ಒಳ ಮನಸ್ಸು, ಅಲ್ಲಿನ ಸಂದರ್ಭ, ವೇದಿಕೆಯ ಮುಂದೆ ಕಾದಿರುವ ಉತ್ಸುಕ ಶೋತೃಗಳು ಎಲ್ಲವನ್ನೂ ಸಕಾರಾತ್ಮಕವಾಗಿ ಪರಿಗಣಿಸಲಾರಂಭಿಸಿತು. ಹಾಡಲು ಪ್ರಾರಂಭಿಸಿಯೇ ಬಿಟ್ಟ. ಆ ಪ್ರದರ್ಶನ ದಾಖಲೆಯ ಪ್ರದರ್ಶನವಾಯಿತು. ಗಾಯಕನ ಮತ್ತು ಶ್ರೋತೃಗಳ ಜೀವನದ ಸ್ಮರಣೀಯ ಪ್ರದರ್ಶನವಾಯಿತು. ಯಾವುದೇ ಕೆಲಸವನ್ನು ಮಾಡಲು ತೊಡಗುವಾಗ, ಇದು ನನ್ನಿಂದ ಆಗುವುದಿಲ್ಲ, ಆಗದಿರಲು ಇಷ್ಟೆಲ್ಲಾ ಕಾರಣಗಳಿವೆ ಎಂದು ಕಾರಣಗಳನ್ನು ಹುಡುಕುವ ಬದಲು, ನನ್ನಲ್ಲಿ ಈ ಕೆಲಸವನ್ನು ಮಾಡಲು ಎಷ್ಟೆಲ್ಲಾ ಸಾಮರ್ಥ್ಯಗಳಿವೆ, ಸಂದರ್ಭಗಳನ್ನು ಹೇಗೆಲ್ಲಾ ಬಳಸಿಕೊಳ್ಳಬಹುದು ಎಂಬ ದಿಕ್ಕಿನಲ್ಲಿ ಯೋಚಿಸಿದರೆ ಕ್ಷಮತೆಯನ್ನು ವಿಸ್ತರಿಸಿಕೊಳ್ಳಲು ಸಾಧ್ಯ.

• ಮಾಯಾ ಬಾಲಚಂದ್ರ

ಧನ್ಯತಾ ವೃಕ್ಷ

ನಾನಾ ರೀತಿಗಳಲ್ಲಿ ಕೃತಜ್ಞತೆ ಸಲ್ಲಿಸುವ ಸಂಪ್ರದಾಯ ವಿಶ್ವವ್ಯಾಪಿಯಾಗಿ ರೂಢಿಯಲ್ಲಿರುವುದನ್ನು ನಾವು ಕಾಣಬಹುದು. ಅಮೆರಿಕದಲ್ಲಂತೂ 'ಥ್ಯಾಂಕ್ಸ್ ಗಿವಿಂಗ್' ಒಂದು ಪ್ರಮುಖ ಆಚರಣೆಯಾಗಿದೆ. ನವೆಂಬರ್ ಕಡೆಯ ಗುರುವಾರವನ್ನು 'ಥ್ಯಾಂಕ್ಸ್ ಗಿವಿಂಗ್ ಡೇ' ಎಂದು ಆಚರಿಸಲಾಗುತ್ತದೆ ಯಾದರೂ, ಉಪಕರಿಸಿದವರಿಗೆ ಆಭಾರಿಯಾಗಿರುವುದು ಆ ದಿನಕ್ಕೆ ಮಾತ್ರ ಸೀಮಿತವಾಗಿಲ್ಲ. ನವೆಂಬರ್ ತಿಂಗಳಿಡೀ ಇಲ್ಲಿ ಉಪಕಾರ ಸ್ಮರಣೆಯ ಹಲವಾರು ಚಟುವಟಿಕೆಗಳು ಗೋಚರಿಸುತ್ತವೆ. ಧನ್ಯವಾದ ಸಮರ್ಪಿಸುವ ವಿನೂತನ ವಿಧಾನಗಳು ಕಾಣಸಿಗುತ್ತವೆ. ಇವುಗಳಲ್ಲಿ ಅನೇಕವು ಮಕ್ಕಳನ್ನು ದೃಷ್ಟಿಯಲ್ಲಿರಿಸಿಕೊಂಡು ರೂಪಿಸಿದ ಚಟುವಟಿಕೆಗಳಾಗಿರುತ್ತವೆ. ಕ್ಯಾಲಿಫೋರ್ನಿಯಾದ ಅರ್ವೈನ್ ನಗರದ ವುಡ್-ಬ್ರಿಜ್ ವಿಲೇಜ್ ಸೆಂಟರ್-ನಲ್ಲಿ ಸ್ಥಾಪಿಸಲಾಗಿದ್ದ ಗ್ರಾಟಿಟ್ಯೂಡ್ ಟ್ರೀ ಇದಕ್ಕೊಂದು ನಿದರ್ಶನ. ಮರವೊಂದರ ಕೆಳಗೆ ಈ ಧನ್ಯತಾ ವೃಕ್ಷವನ್ನು ನಿರ್ಮಿಸಲಾಗಿತ್ತು. ಬಿಳಲುಗಳನ್ನು ಹೋಲುವ ಬಣ್ಣದ ಟೇಪುಗಳನ್ನು ಇಳಿಬಿಡಲಾಗಿತ್ತು. ಅಲ್ಲಿ ಒಂದು ಪಾರದರ್ಶಕ ಪೆಟ್ಟಿಗೆಯೊಂದಿತ್ತು. ಅದರಲ್ಲಿ ಕಂದು ಬಣ್ಣದ ಕಾಗದದ ಚೂರುಗಳು, ಲೇಖನಿ, ಹಾಗು ಸೇಫ್ಟಿ ಪಿನ್‌ಗಳನ್ನು ಇರಿಸಲಾಗಿತ್ತು. ನೀವು ಯಾವುದಕ್ಕೆ ಆಭಾರಿಯಾಗಿರುವಿರಿ ಎಂಬುದನ್ನು ಬರೆದು ಅದನ್ನು ಧನ್ಯತಾ ವೃಕ್ಷಕ್ಕೆ ಲಗತ್ತಿಸುವಂತೆ ಮನವಿ ಮಾಡಲಾಗಿತ್ತು. ಈ ಮನವಿಯಂತೆ, ಮಕ್ಕಳು ಮತ್ತು ಹಿರಿಯರು ತಮ್ಮ ಅನಿಸಿಕೆಗಳನ್ನು ದಾಖಲಿಸಿ ಅವುಗಳನ್ನು ಧನ್ಯತಾ ವೃಕ್ಷಕ್ಕೆ ಸೇರಿಸಿದ್ದರು. ನೀರು ಮತ್ತು ಆಹಾರ, ಜೀವ, ಗೆಳೆಯರು, ಅಮ್ಮ, ಕೆಲಸ, ಸಮೃದ್ಧ ಪ್ರಕೃತಿ ಮುಂತಾದುವುಗಳಿಗೆ ಅವರು ತಮ್ಮ ವಂದನೆಗಳನ್ನು ಸಲ್ಲಿಸಿದ್ದರು. ಎಳವೆಯಲ್ಲಿಯೇ ಇಂತಹ ಮೌಲ್ಯಗಳನ್ನು ಮಕ್ಕಳಲ್ಲಿ ರೂಢಿಸುವ ಈ ಕ್ರಮ ಸ್ತುತ್ಯರ್ಹ ಎನಿಸಿತು.

• ಮಂಜುನಾಥ ಡಿ. ಎಸ್.

ವಿಶ್ವವಾಣಿ
ಬೆಂಗಳೂರು | ಶನಿವಾರ | 09 - 11 - 2024

ಸಂಗೀತ ಕ್ಷೇತ್ರದಲ್ಲಿ ಸಾಧನೆ, ಬೋಧನೆ ಮತ್ತು ಹಿರಿಯ ಪ್ರತಿಭಾವಂತರಿಗೆ ಗೌರವ ಸಲ್ಲಿಕೆ
ಇಂತಹ ವಿಶಿಷ್ಟ ಆಯಾಮ ಹೊಂದಿರುವ ಸುಸ್ವರಲಯ ಪ್ರೌಢ ಸಂಗೀತ ಕಲಾಶಾಲೆಗೆ ಈಗ ಬೆಳ್ಳಿ ಹಬ್ಬದ ಸಂಭ್ರಮ.

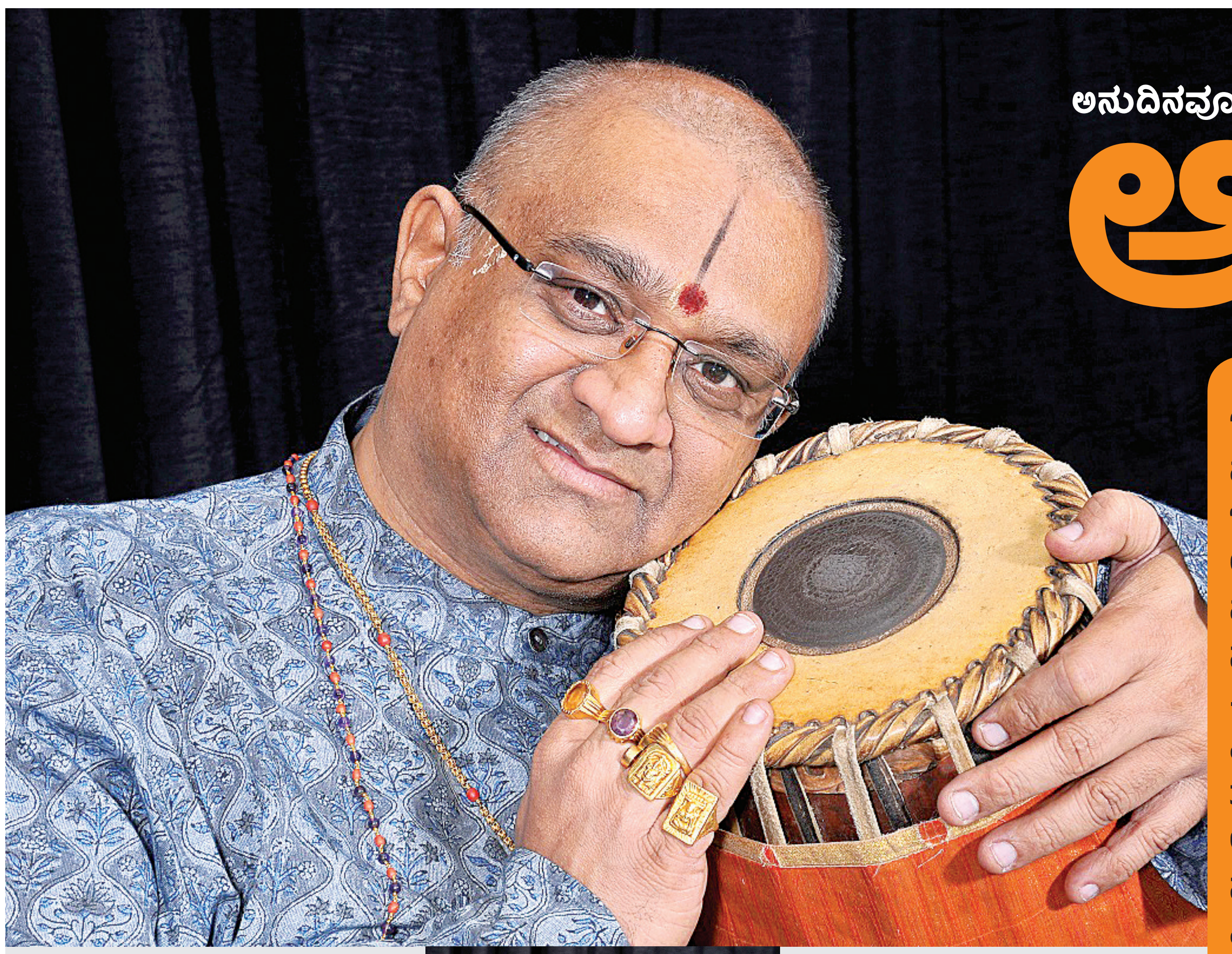

ಅನುದಿನವೂ ವಿರಾಮಕ್ಕೆ ಒಂದು ನೆಪ

ಆರಾಮ

ಸುಸ್ವರಲಯ ಪ್ರೌಢ ಸಂಗೀತ ಕಲಾಶಾಲೆಗೆ ರಜತ ಸಂಭ್ರಮ

ನ. 9ರಂದು ಪ್ರಶಸ್ತಿ ಪ್ರದಾನ- ಸಂಗೀತ ಉತ್ಸವ

ಕಲೆಯಿಂದ ಸಮಾಜಕ್ಕೆ ಸಂತೋಷ!

> '1987ರಿಂದ ನಾನು ಪಾಠ ಮಾಡಲು ಆರಂಭಿಸಿದೆ. ಇಂಜಿನಿಯರಿಂಗ್ ಓದಿದ್ದೆ. ಆದರೆ ಸಂಗೀತ ಮತ್ತು ಮೃದಂಗ ಬಲವಾಗಿ ಸೆಳೆಯಿತು. ಕಲಿಕೆ -ಪಾಠ - ಅವುಗಳ ಜೊತೆಗೆ ವಿದ್ವಾಂಸರಿಗೆ ನಾವು ಗೌರವ ತೋರಿಸಬೇಕು ಎಂದೂ ಅನಿಸಿತು. ಸುಸ್ವರಲಯ ಪ್ರೌಢ ಸಂಗೀತ ಕಲಾಶಾಲೆ ಎಂಬ ದೀಪವನ್ನು 1999 ಹಚ್ಚಿದೆವು.

• ಶಿವಮೊಗ್ಗ ರಾಮ್

ಮೃದಂಗ ವಿದ್ವಾಂಸ ಎಚ್.ಎಸ್. ಸುಧೀಂದ್ರ ಕಟ್ಟಿ ಬೆಳೆಸಿರುವ ಸಂಸ್ಥೆ ಸುಸ್ವರಲಯ ಪ್ರೌಢ ಸಂಗೀತ ಕಲಾಶಾಲೆಗೆ ಈಗ ಬೆಳ್ಳಿ ಹಬ್ಬ. 25 ವಸಂತದ ಸಂಭ್ರಮದಲ್ಲಿರುವ ಬೆಂಗಳೂರಿನ ಸಂಸ್ಥೆಗೆ ತರುಣ ಸಾರಥಿಯೇ ಸುಧೀಂದ್ರ. ಇವರು ಸಂಸ್ಥೆ ಮೂಲಕ ಸಾಧಿಸಿದ್ದು ಅನಂತ. ಸಾವಿರಾರು ಕನಸುಗಳು ಮತ್ತೂ ಜೀವಂತ. ಎಲ್ಲ ಕಲಾವಿದರಿಗೂ ಲೇಸನ್ನೇ ಬಯಸುವ, ಕಲಾವಂತಿಕೆ ಇರುವ ಜನರಿಗೆ ಸದಾ ಮಿಡಿಯುವ ಹೃದಯವಂತ ಸುಧೀಂದ್ರ ಅವರು ತಮ್ಮ ಕಲಾಶಾಲೆ ಬೆಳ್ಳಿ ಮಹೋತ್ಸವ ದ ಅಂಗವಾಗಿ ನ. 9ರಂದು ಬನಶಂಕರಿ ರಾಮಲಲಿತ ಕಲಾ ಮಂದಿರದಲ್ಲಿ ಭರಪೂರ ಸಂಗೀತ ಉತ್ಸವ ಹಮ್ಮಿಕೊಂಡಿದ್ದಾರೆ. ಖ್ಯಾತ ಗಾಯಕ ಡಾ. ವಿದ್ಯಾಭೂಷಣ, ಯದುಗಿರಿ ಯತಿರಾಜ ಮಠದ ನಾರಾಯಣ ಜೀಯರ್ ಸಮ್ಮುಖದಲ್ಲಿ ವಿದ್ವಾನ್. ಟಿ. ವಿ. ರಾಮ ಪ್ರಸಾದ್‌ಗೆ (ಸ್ವರಲಯ ರತ್ನ) ಮತ್ತು ಖ್ಯಾತ ವಯೋಲಿನ್ ವಿದುಷಿ ನಳಿನಾ ಮೋಹನ್‌ಗೆ (ಸ್ವರಲಯ ಶೃಂಗ) ಪ್ರಶಸ್ತಿ ಪ್ರದಾನ ಮಾಡಿ ಗೌರವಿಸಲಿದ್ದಾರೆ. ಮೃದಂಗ ವಿದ್ವಾಂಸ ಮತ್ತು ಗುರು ಶ್ರೀಮುಷ್ಣಂ ವಿ. ರಾಜಾರಾವ್‌ಗೆ ಇದೇ ಸಂದರ್ಭದಲ್ಲಿ ಗೌರವಿಸಲಾಗುತ್ತಿದೆ.

ಕರ್ನಾಟಕ ಶಾಸ್ತ್ರೀಯ ಸಂಗೀತದ ಮೇರು ಪಂಕ್ತಿ ಕಲಾವಿದರಲ್ಲಿ ವಿದ್ವಾನ್ ಎಚ್.ಎಸ್. ಸುಧೀಂದ್ರ ಅವರ ಹೆಸರು ದೊಡ್ಡದು. ಕಲಿತದ್ದು ಬಿಇ. ಆದರೆ ಒಲಿದಿದ್ದು ಕಲೆ. ಕರಗತವಾಗಿದ್ದು ಕರ್ನಾಟಕ ಶಾಸ್ತ್ರೀಯ ಸಂಗೀತ. ಕೈ ಹಿಡಿದಿದ್ದು ಮೃದಂಗ. ಗಾಯನ - ಪಕ್ಕವಾದ್ಯ ಎರಡರಲ್ಲೂ ಪಟ್ಟುಗ್ಗಳನ್ನು ತಿಳಿದಿರುವ ತಜ್ಞರಿವರು.

ಕಲಾರಂಗದ ದಿಗ್ಗಜರೆಲ್ಲರೊಂದಿಗೆ ಸಖ್ಯ ಹೊಂದಿರುವ ಸುಧೀಂದ್ರ, ಅವರಿಗೆಲ್ಲ ಕಛೇರಿಯಲ್ಲಿ ಮೃದಂಗ ಸಾಥ್ ನೀಡುವಲ್ಲಿ ಅಗ್ರಗಣ್ಯರಾಗಿದ್ದಾರೆ. ಪಾಠ ಮಾಡಲು ಕುಳಿತರೆ ಅಲ್ಲಿ ರಾಜಿ ಇಲ್ಲ. ಲೋಕವಿಖ್ಯಾತಿ ಪಡೆದಿದ್ದರೂ ಸುಧೀಂದ್ರ ಅವರು ಒಣ ಪ್ರತಿಷ್ಠೆ ಅಂಟಿಸಿಕೊಂಡಿಲ್ಲ. ಕಲಿಕೆ ವಿಚಾರದಲ್ಲಿ ಕಠಿಣ. ವಿಶ್ವಾಸದಲ್ಲಿ ಅವರು ಹೂವಿನಂತೆ ಮೃದು. ಎಳೆಯರಿಗೂ ಪ್ರೋತ್ಸಾಹಿಸಿ, ಖುಷಿಪಡಿಸಿ, ಪಾಠ ಹೇಳಿ, ನಾನಿದ್ದೇನೆ ಎಂಬ ಭರವಸೆ ನೀಡುವ ವಿಶೇಷ ಚೇತನ ಅವರು.

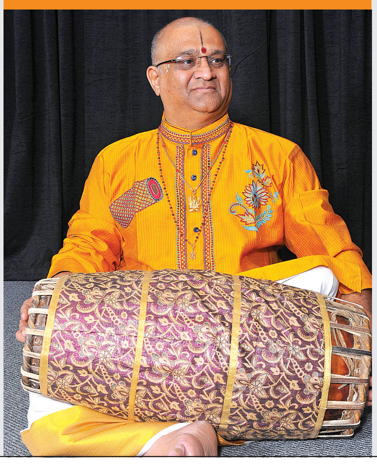

ನೀಡುವುದರೊಂದಿಗೆ ಬೋಧಪ್ರದವಾದ, ಆಸಕ್ತಿಯಿಂದಕೂಡಿದ ಸಂಗೀತ ಕಛೇರಿಗಳನ್ನೂ ಆಯೋಜಿಸುತ್ತದೆ.

ಬೆಳ್ಳಿ ಹಬ್ಬ

ಕಳೆದ 24 ವರ್ಷಗಳಿಂದ ವಾದನ, ಹಾಗೂ ತಾಳವಾದ್ಯ ಕ್ಷೇತ್ರಗಳಲ್ಲಿ ಶಿಕ್ಷಣನೀಡುತ್ತಾ ಬಂದಿದೆ. ಸಾಹಿತ್ಯ ಮತ್ತು ಲಯದ ತಿಳಿವಳಿಕೆಗೆ ವಿಶೇಷ ಆದ್ಯತೆ ನೀಡುವ ಮಹತ್ತರವಾದ ಸೇವೆ ಮಾಡುತ್ತಿದೆ. ಈ ಶಾಲೆಯ ಆಶ್ರಯದಲ್ಲಿ ಬೆಳೆದ ನೂರಾರು ಕಲಾವಿದರು ಆಕಾಶವಾಣಿ - ದೂರದರ್ಶನದ ಕಲಾವಿದರಾಗಿ, ದೇಶ- ವಿದೇಶಗಳಲ್ಲಿ ಶುದ್ಧ ಭಾರತೀಯ ಶಾಸ್ತ್ರೀಯ ಸಂಗೀತದ ವಿದ್ವಾಂಸರಾಗಿ ಖ್ಯಾತರಾಗಿರುವುದು ಹೆಮ್ಮೆ. ಕಲೆಗಾಗಿ ತಮ್ಮ ಜೀವನವನ್ನೇ ಸಮರ್ಪಿಸಿಕೊಂಡ ವಿದ್ವಾನ್ ಎಚ್.ಎಸ್.ಸುಧೀಂದ್ರ ಈ ಪ್ರೌಢ ಸಂಗೀತ ಕಲಾಶಾಲೆಯ ಸಾಧನೆಗಳ ಹಿಂದಿನ ರೂವಾರಿ. ಅದಕ್ಕಿಂತಾ ಹೆಚ್ಚಾಗಿ ಸಮಾಜದ ಒಬ್ಬ ಸರಳ, ಸಜ್ಜನ.

ಅನೂಹ್ಯ ಅನುಭವ!

• ಶೋಭಾ ಹೆಗಡೆ

ಏನೇ ಆದರೂ ಅವರವರ ಸ್ವಂತದ ಕಲ್ಪನೆಯ ಸಾಕಾರ ಕಣ್ಣೆದುರು ತೆರೆದುಕೊಂಡಾಗ ಆಗುವ ಬೆರಗು ಅನನ್ಯ. ಅದನ್ನು ನಾನು ಇತ್ತೀಚೆಗೆ ಅನುಭವಿಸಿದ್ದು ಪ್ಯಾರಿಸ್‌ಗೆ ಹೋದಾಗ.

ನಾವು ಪ್ಯಾರಿಸ್‌ನಲ್ಲಿ ಪ್ರತಿದಿನ ಕಾರಿನಲ್ಲಿ ಒಂದೊಂದು ಸ್ಥಳಕ್ಕೆ ಭೇಟಿ ಕೊಡುತ್ತಿದ್ದೆವು. ಒಂದು ಇಡೀ ದಿನವನ್ನು ಡಿಸ್ನಿಲ್ಯಾಂಡ್ ಭೇಟಿಗೆಂದು ಮೀಸಲಿರಿಸಿದ್ದೆವು. ಆದರೆ, ಅಲ್ಲಿಗೆ ಹೋದ ಮೇಲೆ ತಿಳಿಯಿತು ಒಂದೀಡಿ ದಿನ ಆ ಜಾಗದ ಕಾಲು ಭಾಗ ನೋಡಲೂ ಸಾಕಾಗದು. 1992 ರಲ್ಲಿ ಪ್ಯಾರೀಸಿನ ಪೂರ್ವ ದಿಕ್ಕಿನಲ್ಲಿ ಪ್ರಾರಂಭವಾದ ಈ ಮೋಜಿನ ಉದ್ಯಾನ 32 ಚದರ ಕಿಲೋಮೀಟರ್ ವಿಸ್ತೀರ್ಣ ಹೊಂದಿದೆ. ಇದರಲ್ಲಿ ಎರಡು ಸಮಾವೇಶದ ಸಭಾಂಗಣವಿದೆ. 29 ರೆಸ್ಟಾರೆಂಟಗಳಿವೆ. ಒಮ್ಮೆ ಟಿಕೆಟ್ ಖರೀದಿಸಿಕೊಂಡರೆ ಎಲ್ಲಾ ಕಡೆ ಸುತ್ತಬಹುದು. ಒಂದೆರಡು ನಾಟಕ, ಮತ್ತು ತೊಟ್ಟಿಲಿನಂತಹ ಮೋಜಿನಾಟಕ್ಕೆ ಪ್ರವೇಶ ನಾವು ಪಡೆದ ಟಿಕೆಟಿನಲ್ಲಿ ಸೇರಿಕೊಂಡಿರುವುದನ್ನು ಬಿಟ್ಟರೆ, ಉಳಿದೆಲ್ಲ ನೋಟಕ್ಕೂ, ಆಟಕ್ಕೂ ಬೇರೆ ಟಿಕೆಟ್ ಖರೀದಿಸಬೇಕು. ನಾವು ಹೋದಾಗ ಡಿಸ್ನಿಯವರ ಸುಪ್ರಸಿದ್ಧ ಕಾರ್ಟೂನ್ ಸಿನೇಮಾದ ರೂಪಾಂತರ 'ಲೈನ್ ಕಿಂಗ್' ಎಂಬ ನೃತ್ಯ ನಾಟಕದ ಟಿಕೆಟ್ ದೊರೆತಿತ್ತು. ಎಲ್ಲ ದೇಶದ ಕಲಾವಿದರನ್ನೊಳಗೊಂಡ ಒಂದು ಅಪರೂಪದ ನೃತ್ಯ ನಾಟಕ.

ಕಾರ್ಟೂನ್ ಪಾತ್ರಗಳು

ಡಿಸ್ನಿಯವರ ಕಾರ್ಟೂನ್ ಪಾತ್ರಗಳು, ಮತ್ತು ಆಯಾ ಕಥೆಗಳಲ್ಲಿ ಬರುವ ಸನ್ನಿವೇಶಗಳ ಮರುಸೃಷ್ಟಿಯನ್ನು ಇಡಿಯಾಗಿ ಆ ಐದಾರು ಎಕರೆ ಜಾಗದಲ್ಲಿ ಕಾಣಬಹುದು. ಕಾರು ನಿಲ್ಲಿಸುವ ವ್ಯವಸ್ಥೆಯಿಂದ ಹಿಡಿದು ಎಲ್ಲ ಕಡೆ ಸ್ವಚ್ಛತೆ, ಶಿಸ್ತು ಮತ್ತು ಹಸಿರ ನಡುವೆ ಕಂಗೊಳಿಸುವ ಹೂವು ಹಾಗೂ ಹಣ್ಣಿನ ಗಿಡಮರಗಳು ನಮ್ಮ ಕಣ್ಮನ ಸೆಳೆಯುತ್ತವೆ. ಜಗತ್ತಿನ ಎಲ್ಲ ರೀತಿಯ ಹೂಗಳಿಂದ ಕಂಗೊಳಿಸುತ್ತ, ನಡುವಿನ ಕಾರಂಜಿಯ ಕೆರೆಯಲ್ಲಿ ತಮ್ಮ ರೂಪ ಪ್ರತಿಬಿಂಬಿಸಲು ಹಾತೋರೆಯುವ ಗಿಡ, ಬಳ್ಳಿಗಳು ನಮ್ಮ ನಡಿಗೆಯನ್ನು ಹಗುರಾಗಿಸುತ್ತವೆ.

ಮುಂದೆ ಕಾಣ ಸಿಗುವ ರಾಜಬೀದಿಯಲ್ಲಿ ಡಿಸ್ನಿಯವರ ಪ್ರಸಿದ್ಧ ಕಾರ್ಟೂನ್ ಸಿನೆಮಾಗಳ ಪಾತ್ರಗಳಾಗಿ ಬದಲಾದ ಕಲಾವಿದರು ನರ್ತಿಸುತ್ತ ನಮ್ಮೆದುರು ಸಾಗುತ್ತಾರೆ. ಬೆಳಿಗ್ಗೆಗೊಮ್ಮೆ, ಸಾಯಂಕಾಲಕ್ಕೊಮ್ಮೆ ಸಾಗುವ ಈ ಮೆರವಣಿಗೆಯಲ್ಲಿ ಇಡೀ ಕಥೆಯ ಉಳಿದ ಪರಿಕರಗಳೂ ಬೃಹತ್ತಾಗಿ ಸ್ತಬ್ಧಚಿತ್ರಗಳಂತೆ ಸಾಗುತ್ತವೆ. ದಸರಾ ಮೆರವಣಿಗೆಯನ್ನು ನೆನಪಿಸುವ ವೈಭವ, ಆಯಾ ಪಾತ್ರಕ್ಕೆ ಒಪ್ಪುವ ಸಂಗೀತ - ನೋಡುತ್ತಿರುವ ಇಡೀ ಸಮೂಹ ಮೈಮರೆತು ಅವರೊಡನೆ ನಲಿದಾಡುತ್ತದೆ.

ಹಾಗೆ ಮುಂದುವರಿದರೆ ಡಿಸ್ನಿ ಎಂಬ ಹೆಸರಿನ ಹಿಂದೆ ಸಂಕೇತವಾಗಿ ನಿಲ್ಲುವ ಅರಮನೆ ನಮ್ಮನ್ನು ಸ್ವಾಗತಿಸುತ್ತದೆ. ಜರ್ಮನಿಯಲ್ಲಿರುವ ಅರಮನೆಯ ಪ್ರತಿರೂಪವಾದ ಇದು ಡಿಸ್ನಿಯವರ ಕಥೆಗಳಿಗೆಲ್ಲ ಪ್ರೇರಣೆಯಂತಿದೆಯಂತೆ. ಹಾಗಾಗಿ, ಡಿಸ್ನಿಯವರ ಹೆಸರಿನೊಂದಿಗೆ ಈ ಅರಮನೆ ಮತ್ತು ಅದರ ಹಿಂದಿನ ಮಿನುಗುವ ಕಮಾನು ಇರುತ್ತದೆ. ಅರಮನೆಯ ಹಿಂದಿನ ಆಗಸದ ಕತ್ತಲಿನಲ್ಲಿ ಮಿನುಗುವ ಇನ್ನೂರು ದ್ರೋಣ ಕ್ಯಾಮರಾಗಳು ಕಂಪ್ಯೂಟರ್ ಮೂಲಕ ವಿಶೇಷ ವಿನ್ಯಾಸವನ್ನು ಬಾನಿನಲ್ಲಿ ಮೂಡಿಸುತ್ತವೆ. ಅರಮನೆಯ ಗೋಡೆಯ ಮೇಲೆ ಲೇಸರ್ ಶೋ ತನ್ನ ಚಮತ್ಕಾರ ತೋರಿಸುತ್ತದೆ. ಡಿಸ್ನಿಯವರು ಸೃಷ್ಟಿಸಿದ ಪಾತ್ರಗಳೆಲ್ಲ ಅಲ್ಲಿ ಒಟ್ಟಾಗಿ ಸೇರಿ, ಒಂದು ಹೊಸ ಲೋಕದಲ್ಲಿ ವ್ಯವಹರಿಸುತ್ತಿದ್ದಂತೆ ಭಾಸವಾಗುತ್ತದೆ. ಆ ಬೆಳಕು ಮೂಡಿಸುವ ಮಾಯಾಜಾಲ ಒಮ್ಮೊಮ್ಮೆ ನಮ್ಮೆಡೆಗೂ ಹರಿದು ಮಿಕ್ಕಿ ಮೌಸ್, ಮೆರಿಡಾ, ಜೆಸಮಿನ್, ಮುಲಾನ್, ಮೋನಾ ಎಲ್ಲ ವೀಕ್ಷಕರೊಡನೆ ಓಡಿ ಬಂದು ಸೇರಿದಂತಾಗಿ ಕಕ್ಕಾಬಿಕ್ಕಿಯಾಗಿಬಿಡುತ್ತೇವೆ. ಒಂದು ಕ್ಷಣ ಕತ್ತಲಾಗಿ ಒಮ್ಮೆಲೆ ಮೂಡುವ ಮಂದ ಬೆಳಕು ಜನರ ಮೇಲೆ ಹಾಯುವಾಗ ನಮ್ಮನಮ್ಮಲ್ಲಿ ಆ ಪಾತ್ರಗಳನ್ನು ಹುಡುಕುವ ಮೂಲಕ ದೇಶಭಾಷೆ ಮರೆತು ಇಡೀ ಸಮುದಾಯ ಆತ್ಮೀಯವಾಗಿಬಿಡುತ್ತದೆ.

ಅಮೆರಿಕದ ಪ್ರತಿಕೃತಿ

ಇದರಲ್ಲಿ ಅಮೆರಿಕ ರೀತಿಯ ಬೀದಿಗಳಿವೆ. ಡಿಸ್ನಿಯವರ ಸಿನೆಮಾಗಳಲ್ಲಿ ಬರುವ ಮಹಲುಗಳು, ಸನ್ನಿವೇಶಗಳು, ಪರಿಸರಗಳನ್ನು ಅನತಿ ದೂರಗಳಲ್ಲಿ ಸೃಷ್ಟಿಸಿದ್ದಾರೆ. ಆ ವಲಯದೊಳಗೆ ಹೊಡೊಡನೆ ನಾವು ನೋಡಿದ ಆಯಾ ಸಿನೇಮಾದ ಕಾಲದೊಳಗೆ ನಾವು ಸೇರಿ ಹೋದಂತಹ ಒಂದು ಭ್ರಮಾ ಲೋಕದೊಳಗೆ ನಾವು ತೇಲಿಹೋಗಿಬಿಡುತ್ತೇವೆ. ನೀರಿನಾಟಗಳಿವೆ. ಆ ನಂತರ, ನಾವು ನೋಡಲೇಬೇಕಾದ ನೈಜ ಪ್ರದರ್ಶನಗಳಿವೆ, ಸಿನೇಮಾದಲ್ಲಿ ಬರುವ ಪಾತ್ರಗಳೊಡನೆ ಫೋಟೊ ತೆಗೆಸಿಕೊಳ್ಳುವ ವ್ಯವಸ್ಥೆಯಿದೆ, ಭಯವೂ ಕೂಡ ಒಂದು ಅನುಭವ ಎಂದು ತೋರಿಸಿಕೊಡುವ ವಿಭಿನ್ನ ಸವಾರಿಗಳಿವೆ.

ಎರಡನೆಯ ಭಾಗ, ಡಿಸ್ನಿ ಸ್ಟುಡಿಯೊ ಪಾರ್ಕ್. ಇದರಲ್ಲಿ ಸಿನೆಮಾ ತಯಾರಿಕೆಯ ಪ್ರಾತ್ಯಕ್ಷಿಕೆ, ವಸ್ತು ಪ್ರದರ್ಶನ, ಅಂಗಡಿಗಳು,ಸಿನೆಮಾ ಟಾಕೀಸ್ ಗಳಿವೆ. ನಮಗೆ ಮೊದಲ ಭಾಗದಲ್ಲಿ ಸುತ್ತಾಡಿಕೊಂಡು, ಸ್ಟುಡಿಯೊ ಕಡೆಗೆ ಬರುತ್ತಿದ್ದಂತೆ ಸಾಯಂಕಾಲದ ಸ್ತಬ್ಧಚಿತ್ರ ಪ್ರದರ್ಶನದ ಅಬ್ಬರದ ಸಂಗೀತ ಕಿವಿಗಪ್ಪಳಿಸತೊಡಗಿತು. ಅವರ ತಾಳಕ್ಕೆ ಹೆಜ್ಜೆ ಹಾಕುತ್ತ ಅರಮನೆಯ ಪಟಾಕಿ ಪ್ರದರ್ಶನ ವೀಕ್ಷಣೆಗೆ ತಯಾರಾದೆವು. ಅದು ಮುಗಿದಾಗ ರಾತ್ರಿ ಒಂದು ಗಂಟೆ. ಬೆಳಿಗ್ಗೆ ಒಂಬತ್ತು ಗಂಟೆಗೆ ಈ ಮಾಯಾಲೋಕಕ್ಕೆ ಬಂದವರು, ನಮ್ಮ ಪ್ರಪಂಚಕ್ಕೆ ವಾಪಸ್ಸಾದದ್ದು ಇಪ್ಪತ್ತು ತಾಸಿನ ನಂತರ! ಮತ್ತೊಮ್ಮೆ ಬಾಲ್ಯಕ್ಕೆ ಮರಳಬೇಕೆನ್ನುವವರು ಒಮ್ಮೆ ಪ್ಯಾರಿಸ್‌ನ ಡಿಸ್ನಿ ಜಗತ್ತಿಗೆ ಭೇಟಿ ಕೊಡಬೇಕು.

ಪುರಾತನ ರೈಲು

ಅರಮನೆಯ ಒಳಭಾಗವನ್ನು ಇಡಿಯಾಗಿ ನೋಡಲು ನಮಗೆ ಸಾಧ್ಯವಾಗಲಿಲ್ಲ. ಅರಮನೆಯ ಎದುರು ನಿಂತು ನೋಡಿದರೆ, ಪುಟ್ಟ ಬೆಟ್ಟವೊಂದರ ಮೇಲಿರುವ ನೀರ ಕಾಲುವೆಯನ್ನು ಸೀಳಿಕೊಂಡು ಅತಿ ವೇಗವಾಗಿ ಸಂಚರಿಸುವ ಒಂದು ಪುಟಾಣಿ ಟ್ರೇನು ನಮ್ಮನ್ನು ಹೊತ್ತು ಹೋಗುವೆನು ಬನ್ನಿ ಎಂದು ಕೂಗಿ ಕರೆಯುವದು. ಪುರಾತನ ಮಾದರಿಯ ಈ ಟ್ರೇನನ್ನು ಹತ್ತಲು ಸಾಗುವ ದಾರಿಯಲ್ಲಿ ಯುರೋಪ್ ನ ಟ್ರೇನ್ ಇತಿಹಾಸದ ಪ್ರಾತ್ಯಕ್ಷಿಕೆಯಿದೆ. ಹೊರಭಾಗದಿಂದ ನೀರು ಚಿಮ್ಮಿಸುತ್ತ ಶಿಳ್ಳೆ ಹೊಡೆಯುತ್ತ ಮಕ್ಕಳಂತಾಡುವ ಈ ಟ್ರೇನು, ಪ್ರವಾಸಿಗರು ಕೂತೊಡನೆ ತನ್ನ ವರಸೆ ಬದಲಿಸಿಬಿಡುತ್ತದೆ. ಗುಡು ಗುಡು ಸದ್ದು

ಮಾಡುತ್ತ ಕಡುಕತ್ತಲಿನ ನಿಗೂಢತೆಯಲ್ಲಿ ಭಯಾನಕವಾದ ಏರು ಇಳಿತಗಳೊಳಗೆ ನುಗ್ಗುತ್ತ, ಒಮ್ಮೆ ಪ್ರಪಾತದೊಳಗೆ ಸುಂಯ್ ಎಂದು ಜಾರುತ್ತ ನಮ್ಮ ಮೈಯ್ಯನ್ನೂ ಸ್ವಲ್ಪ ನುಗ್ಗಾಗಿಸುತ್ತದೆ. ಓಡುತ್ತ ಓಡುತ್ತ ಬೆಟ್ಟದ ಹೊರಮೈಗೆ ಅಂತೂ ಬರುತ್ತದೆ. ಅಬ್ಬಾ! ಯಾವುದರೊಳಗೆ ಎಂಥ ಮಾಯೆಯೊ... ಅಂತಹ ಅಮಾವಾಸ್ಯೆಯ ಕತ್ತಲೆಯೊಳಗೆ ನಾವು ಹಾದು ಹೋಗುವಾಗಿನ ಕೆಲ ಫೋಟೊಗಳನ್ನು ಅಡಗಿಸಿಟ್ಟ ಕ್ಯಾಮೆರಾ ಸೆರೆಹಿಡಿದಿರುತ್ತದೆ. ಟ್ರೇನ್ ಇಳಿದು ನಾವು ಹೊರಬಾಗಿಲನ್ನು ದಾಟುವಾಗ, ಅವರವರ ಫೋಟೊ ಮುಂದಿರುವ ಪರದೆಯ ಮೇಲೆ ಕಾಣಿಸಿಕೊಳ್ಳುತ್ತದೆ. ಬೇಕಿದ್ದರೆ ಖರೀದಿಸಬಹುದು.

ಇದೇ ರೀತಿಯ ಇನ್ನೊಂದು ಟ್ರೇನ್, ಡಿಸ್ನಿಲ್ಯಾಂಡನ್ನು ಹೊರ ವರ್ತುಲದಲ್ಲಿ ಸುತ್ತಾಡಿಸುತ್ತದೆ. ಕಾಲ್ನಡಿಗೆಯಲ್ಲಿ ಸಂಚಾರ ಬೇಡವೆನ್ನುವವರು ಮೊದಲಿಗೆ ಈ ಟ್ರೇನ್ ಟಿಕೆಟ್ ಖರೀದಿಸಬಹುದು. ಈ ಮೋಜಿನ ಉದ್ಯಾನವನದಲ್ಲಿ ಎರಡು ಭಾಗವಿದೆ. ಒಂದು, ಈ ರೀತಿಯ ಮನೋರಂಜನಾತ್ಮಕವಾದ ಆಟಗಳು, ಊಟದ ವ್ಯವಸ್ಥೆ ಮತ್ತು ನೈಜ ಪಾತ್ರಧಾರಿಗಳು ಹಾಗೂ ಅವರ ಪ್ರದರ್ಶನಗಳು

• ಡಾ. ಎನ್ ಜಯರಾಮ ಶೆಟ್ಟಿ

ನೀವೂ ಆಗಿ ಪಿಗ್ಮೇಲಿಯನ್!

ವೈಯಕ್ತಿಕ ಪ್ರೇರೇಪಣೆ, ಕೆಲಸ ಕ್ಷೇತ್ರಗಳಲ್ಲಿ ನೌಕರರ ಪಾಲುಗೊಳ್ಳುವಿಕೆ, ವ್ಯಕ್ತಿ-ವ್ಯಕ್ತಿಗಳ ಮಧ್ಯೆ ಸಂಬಂಧ ಸಂವರ್ಧನೆ ಈ ಎಲ್ಲ ಪ್ರಕ್ರಿಯೆಗಳಲ್ಲಿ 'ಪಿಗ್ಮೇಲಿಯನ್ ಪರಿಣಾಮ' ದ ಬಗ್ಗೆ ಕೇಳಬರುತ್ತಿದೆ ಮತ್ತು ಅಧ್ಯಯನಗಳು ನಡೆಯುತ್ತಿವೆ. ಪಿಗ್ಮೇಲಿಯನ್ ಎಂದರೆ ಗ್ರೀಕ್ ಪುರಾಣದಲ್ಲಿ ಬರುವ ಶಿಲ್ಪಿಯ ಹೆಸರು. ಆತ ಕಡೆಯುತ್ತಿದ್ದ ಸುಂದರಿಯ ಬಗ್ಗೆ ತುಂಬಾ ನಿರೀಕ್ಷೆ ಮತ್ತು ಹೆಮ್ಮೆ ಇತ್ತು. ಪ್ರತಿಮೆ ಮುಗಿದು, ಹುಣ್ಣಿಮೆಯ ರಾತ್ರಿಯಲ್ಲಿ ಹಾಸಾಗಿ ಬಿದ್ದಿದ್ದ ಆ 'ಸುಂದರಿ' ಯನ್ನು ಆತನೇ ತನ್ನ ಪ್ರೇಯಸಿಯೆನ್ನುವ ತೆರದಿ ಪ್ರೀತಿಸತೊಡ ಗಿದನಂತೆ. ಶಿಲ್ಪಿಯ ಆಸೆಯನ್ನು ಪೂರೈಸಲೋ ಎಂಬಂತೆ, ಅಫ್ರೊಡೈಟ್ ಎನ್ನುವ ಹೆಸರಿನ ದೇವತೆ, ಧರೆಗಿಳಿದು ಪಿಗ್ಮೇಲಿ ಯನ್ ಆರಾಧಿಸುತ್ತಿದ್ದ

> **ಒಂದು ಸಂಸ್ಥೆ ಬೆಳೆಯಲು, ಕೆಲಸದಲ್ಲಿ ಉದ್ಯೋಗಿಗಳು ಉತ್ತಮ ಪ್ರಗತಿ ತೋರಲು, ಆ ಮೂಲಕ ಸಂಸ್ಥೆಯೂ ಬೆಳೆಯುವಂತೆ ಮಾಡಲು, ಉದ್ಯೋಗಿಯ ಮೇಲ್ವಿಚಾರಕನು ಕೈಗೊಳ್ಳುವ ಸಕಾರಾತ್ಮಕ ತಂತ್ರವೇ ಈ ತತ್ವದ ತಿರುಳು.**

ಪ್ರತಿಮೆಗೆ ಜೀವವನ್ನೇ ತುಂಬಿಸಿದಳಂತೆ! ಗ್ರೀಕ್ ಪುರಾಣದ ಈ ಕಥೆಯನ್ನು ಜಾರ್ಜ್ ಬರ್ನಾರ್ಡ್ ಶಾ ರವರು1913ರಲ್ಲಿ, ನಾಟಕರೂಪಕ್ಕಿಳಿಸಿ ಪ್ರಸ್ತುತಪಡಿಸಿದರು. ಪಿಗ್ಮೇಲಿಯನ್ ನಾಟಕ ಹೆಸರು ಗಳಿಸಿತು. ಅದರ ಮುಖ್ಯ ಪಾತ್ರಧಾರಿ, ಪ್ರೊಫೆಸರ್ ಹೆನ್ರಿ ಹಿಗಿನ್ಸ್, ದಿನಾಲೂ ಮನೆಗೆ ಬಂದು ಹೂ ತಲುಪಿಸುವ ಹುಡುಗಿಯನ್ನು ಮೆಚ್ಚುತ್ತಾರೆ, ಪ್ರೀತಿಯ ಹೊನಲನ್ನೂ ಹರಿಸುತ್ತಾರೆ. ಆದರೆ ಈ ಹೂವಿನ ಹುಡುಗಿ ಇಂಗ್ಲಿಷಿನಲ್ಲಿ ಅಪ್ರಬುದ್ಧಳಾಗಿ ರುವುದನ್ನು ಗಮನಿಸಿ, ಪ್ರೊಫೆಸರ್ ಅವಳಿಗೆ ತರಬೇತಿ ನೀಡುತ್ತಾರೆ. ಒಂದು ದಿನ ಮನಬಿಚ್ಚಿ ಹೇಳುತ್ತಾರೆ, 'ಎಲೈಝಾ (ಅವಳ ಹೆಸರು), ನೀನು ಕೇವಲ ಹೂ ಮಾರುವ ಹುಡುಗಿ ಯೆಂದು ಭಾವಿಸಿ, ಕುಗ್ಗಬೇಡ. ನೀನು ಒಬ್ಬ ಪರಿಪೂರ್ಣ ಹೆಂಗಸು. ನಾನು ನಿನ್ನನ್ನು ಹಾಗೆಯೇ ಪರಿಭಾವಿಸಿ ಪ್ರೀತಿಸುತ್ತಿದ್ದೇನೆ'.

ವ್ಯವಹಾರ ಕ್ಷೇತ್ರದಲ್ಲಿ

ಗ್ರೀಕ್ ದಂತಕಥೆ ಮತ್ತು ಬರ್ನಾರ್ಡ್ ಶಾ ರವರ ನಾಟಕದ ಸಂದೇಶ ಎಲ್ಲ ವಲಯಗಳಿಗೆ ರವಾನೆಯಾಯಿತು. ಇಂಗ್ಲಿಷ್ ಚಲನಚಿತ್ರ 'ಮೈ ಫೇರ್ ಲೇಡಿ', ಹಿಂದಿಯಲ್ಲಿ ಬಂದಂತಹ 'ಡ್ರೀಮ್ ಗರ್ಲ್' ಪಿಗ್ಮೇಲಿಯನ್ ತತ್ವ ಅಧಾರಿತವಾದುವುಗಳು. ಇವೆಲ್ಲಕ್ಕಿಂತ ಪಿಗ್ಮೇಲಿಯನ್ ತತ್ವ ಇಂದು ಮಾನವಿಕ ಶಾಸ್ತ್ರದ ಅವಿಭಾಜ್ಯ ಅಂಗವಾಗಿ ಕಂಗೊಳಿಸುತ್ತಿದೆ. ಪಿಗ್ಮೇಲಿಯನ್ ಮಾದರಿಯಲ್ಲಿ ಕೆಲಸಕ್ಷೇತ್ರಗಳಲ್ಲಿ ಉದ್ಯೋಗಿಗಳನ್ನು ಹುರಿ ದುಂಬಿಸಬಹುದು; ನಿರಾಸಕ್ತ, ನಿರ್ಭಾವಿ ಉದ್ಯೋಗಿಗಳನ್ನು ಉತ್ಸಾಹ ವಲಯಕ್ಕೆ ಎಳೆಯಬಹುದು. ಪಿಗ್ಮೇಲಿಯನ್ ಮಾಡೆಲ್ ಬಳಸಿ, ನಷ್ಟದಂಚಿನಲ್ಲಿರುವ ಸಂಸ್ಥೆಗಳನ್ನು ಲಾಭದಾಯಕವನ್ನಾಗಿ ಪರಿವರ್ತಿಸಿದ ಉದಾಹರಣೆಗಳಿವೆ. ಉತ್ಸಾಹದ ಕೊರತೆಯಿಂದ ಬಳಲುವವರಿಗೆ, ಕೀಳರಿಮೆ ಯಿಂದ ಮುಂದೆ ಬಾರದವರಿಗೆ, ಕೆಲಸ ಮತ್ತು ಜವಾಬ್ದಾರಿಯಿಂದ ನುಣುಚಿಕೊಳ್ಳುವವರಿಗೆ ಪಿಗ್ಮೇಲಿಯನ್ ಸಂದೇಶ ಖಂಡಿತವಾಗಿ ಚೇತೋಹಾರಿ ಮತ್ತು ಪ್ರೇರಣಾತ್ಮಕ. ಪಿಗ್ಮೇಲಿಯನ್‌ಮಾಡೆಲ್ ಅನ್ನು ಯಾರೂ ಅಳವಡಿಸಬಹುರು. ಈ ನಿಟ್ಟಿನಲ್ಲಿ ಕೆಲವು ಮುಖ್ಯ ಹೆಜ್ಜೆಗಳು ಹೀಗಿವೆ.

ಹಿರಿಯ ನಿರೀಕ್ಷೆ

ಕೆಲಸದ ಮೇಲ್ವಿಚಾರಕನು, ತನ್ನ ನೌಕರರಲ್ಲಿ ತನ್ನ ನಿರೀಕ್ಷೆಯನ್ನು ಸ್ಪಷ್ಟಪಡಿಸಬೇಕು. ನಿರೀಕ್ಷೆಯ ಗುರಿ ಯಾವಾಗಲೂ ಗುರುತರವಾಗಿರಬೇಕು. ದೊಡ್ಡಮಟ್ಟದ ನಿರೀಕ್ಷೆ ಉದ್ಯೋಗಿಗಳನ್ನು ಹುರಿದುಂಬಿಸುವಂತಿರಬೇಕು. ಇಂತಹ ಸವಾಲುಗಳು ಗುರುಗಳಿಂದ ವಿದ್ಯಾರ್ಥಿಗಳಿಗೆ, ಮೇಲ್ವಿಚಾರಕರಿಂದ ನೌಕರರಿಗೆ, ಪೋಷಕರಿಂದ ಮಕ್ಕಳಿಗೆ ಹದವಾಗಿ, ಹಿತವಾಗಿ ಎಸೆಯಲ್ಪಡುತ್ತಿರಬೇಕು. ಸವಾಲೊಂದಕ್ಕೆ ಸ್ಪಂದಿಸಿ, ಸಾಧನೆಗೆ ಅಣಿಗೊಳ್ಳುವುದೇ ಮನುಜನ ಸಹಜ ಗುಣ.

ಸಂವಹನ

ನಿರೀಕ್ಷೆಯನ್ನು ಮುಂದಿಟ್ಟು ತಟಸ್ಥರಾಗುವುದು ನಿರ್ವಹಣೆ ಕಳಪೆಯಾಗಿರುವುದಕ್ಕೆ ಪ್ರಬಲ ಕಾರಣ. ನಿರಂತರ ಮೇಲ್ವಿಚಾರಣೆ, ಅಭಿಪ್ರಾಯ ಸಂಗ್ರಹಣೆ, ಮಧ್ಯಕಾಲೀನ ಸಹಾಯ ವಿಸ್ತರಣೆ ಈ ಪ್ರಕ್ರಿಯೆಗಳಿಂದ ಪ್ರಬಂಧಕರು ನಿರ್ವಹಣಾ ಯಶಸ್ಸಿನ ಒಂದು ಭಾಗವಾಗಬೇಕು.

ಸಲಹೆ, ಸೂಚನೆ, ಸ್ಪಂದನೆ

ಆಟೋಟಗಳಲ್ಲಿ ಕೋಚ್ ಇರುತ್ತಾನೆ. ಪ್ರತಿ ಸುತ್ತಿನಲ್ಲಿ, ಕೋಚ ಒಂದೊ ಎರಡೊ ಶಬ್ದಗಳನ್ನು ತನ್ನ ಶಿಷ್ಯನ ಕಿವಿಗೆ ಉಸುರಿ, ಬೆನ್ನು ತಟ್ಟಿ ಪಕ್ಕಕ್ಕೆ ಹೊರಳುತ್ತಾನೆ. ಗುರುಸಮಾನ ಕೋಚ್‌ನ ಆ ಒಂದು ಸಲಹೆ ಆಟಗಾರನಿಗೆ ಪ್ರಾಣ ಮತು ತ್ರಾಣವಲ್ಲವೆ? ಕೆಲಸ ವಲಯಗಳಲ್ಲೂ ಅಷ್ಟೆ, ಮೇಲ್ವಿಚಾರಕನು ಸೂಚಿಸಿದ ಗುರಿಯನ್ನು ತನ್ನ ಉದ್ಯೋಗಿ ಮೀರಿ ಸಾಧಿಸಲು ಸಹಾಯಕನಾಗಿ ಕಾಣಿಸಿಕೊಳ್ಳಬೇಕು.

ಸಂಭ್ರಮದ ಆಚರಣೆ

ಪಿಗ್ಮೇಲಿಯನ್ ತಂತ್ರದಲ್ಲಿ ಕುತಂತ್ರ, ಮತ್ತು ಕುಹಕಕ್ಕೆ ಜಾಗವಿಲ್ಲ. ಕೆಲಸಗಾರರನ್ನು ಅತಂತ್ರದಲ್ಲಿ ಬಿಟ್ಟು, ಗೆದ್ದಾಗ ಮಾತ್ರ ಬಂದು ನಾಟಕೀಯ ಪ್ರಹಸನ ತೋರುವವರು ಉತ್ತಮ ನೇತಾರರಾಗರು ಸಾಧ್ಯವೇ ಇಲ್ಲ. ಗೆಲ್ಲಲಿ, ಸೋಲಲಿ ಕೆಲಸ ತನ್ನದು, ಕೆಲಸಗಾರರು ತನ್ನವರು ಎನ್ನುವ ಭಾವತೋರುವ, ಮನೋಭಾವ ಪ್ರಕಟಿಸುವ ಹೃದಯವಂತರಿಗೆ ಪಿಗ್ಮೇಲಿಯನ್ ತತ್ವ ಒಲಿದು ಬರುವುದು. ಪ್ರತಿದಿನದ ವ್ಯವಹಾರದಲ್ಲೊ, ಬೋಧನೆ-ನಿರ್ವಹಣೆಯಲ್ಲೊ ನೀವು ಒಬ್ಬ ಶ್ರೇಷ್ಠ ಪಿಗ್ಮೇಲಿಯನ್ ಆಗಿ ಕಾಣಿಸಿಕೊಳ್ಳಬಹುದು. ನಿಮ್ಮ ಕ್ಷೇತ್ರದಲ್ಲಿ ಕನಿಷ್ಟ ಐದು ಮಂದಿಗಾದರೂ ಉತ್ತಮ ಮೆಂಟರ್, ಕೋಚ್ ಆಗಿ ಸಹಾಯ ಮಾಡಿ. ಅವರ ಪ್ರಗತಿಯ ಜತೆಯಲ್ಲೇ ನಿಮ್ಮ ಸಂಸ್ಥೆಯೂ ಪ್ರಗತಿ ಹೊಂದಲು, ಅವರನ್ನು ಹುರುದುಂಬಿಸಿ; ಅಂದಿಗೆ, ಅಷ್ಟಕ್ಕೆ ನೀವೊಬ್ಬ ಉತ್ತಮ ಪಿಗ್ಮೇಲಿಯನ್.

ಅವೆನ್ಯೂ ರೋಡ್
ನಿತ್ಯದ ವಿಂಡೋ ಶಾಪಿಂಗ್

ವಿಶ್ವವಾಣಿ
09.11.2024 ಶನಿವಾರ
vishwavani.news

ದಿನ ದರ್ಶಿಕೆ

ಕಾರ್ತಿಕ ಮಾಸ, ಶುಕ್ಲ ಪಕ್ಷ, ಅಷ್ಟಮಿ ತಿಥಿ, ಶ್ರವಣ ನಕ್ಷತ್ರ, ಗಂಡ ಯೋಗ, ವಿಷ್ಟಿ ಕರಣ, ಮಕರ ಲಗ್ನ, ತುಲಾ ರಾಶಿ, ಹೇಮಂತ್ ಋತು, ದಕ್ಷಿಣಾಯನ, ಕ್ರೋಧಿನಾಮ ಸಂವತ್ಸರ, ವಿಕ್ರಮಶಕ ಸಂವತ್ಸರ

ಮನೆಮದ್ದು

ಅಗಸೆ ಬೀಜದಲ್ಲಿ ಇರುವ ಪೋಷಕಾಂಶಗಳಿಂದಾಗಿ ಅದು ಋತುಚಕ್ರದ ಸಮಯದಲ್ಲಿ ನೋವನ್ನು ನಿವಾರಣೆ ಮಾಡಲು ಸಹಕಾರಿ ಆಗಿದೆ. ಒಮೆಗಾ-3 ಕೊಬ್ಬಿನಾಮ್ಲವನ್ನು ಹೊಂದಿರು ವಂತಹ ಅಗಸೆ ಬೀಜವು ಉರಿಯೂತವನ್ನು ಶಮನಕಾರಿಯಾ ಗಿದ್ದು, ಇದರ ಕಾರಣ ಋತುಚಕ್ರ ಸಂಬಂಧ ಸೆಳೆತ ಮತ್ತು ಅಹಿತಕರ ಕಡಿಮೆ ಮಾಡು ವುದು.

ಸೌಂದರ್ಯ ಸೂತ್ರ

ಗೆಣಸು ಒಟ್ಟಾರೆ ಚರ್ಮದ ಆರೋಗ್ಯವನ್ನು ಕಾಪಾಡುವಂತಹ ಪೋಷಕಾಂಶಗಳ ಸಾಲಿಗೆ ಸೇರುತ್ತದೆ. ಅವು ನಾರಿನ ಉತ್ತಮ ಮೂಲ ವಾಗಿದೆ. ಇದು ಆರೋಗ್ಯಕರ ಜೀರ್ಣಾಂಗ ವ್ಯವಸ್ಥೆಯನ್ನು ಹೊಂದಲು ಸಹಾಯ ಮಾಡುತ್ತದೆ. ಇದರಿಂದ ದೇಹ ನಿರ್ವಿಷೀಕ ರಣಗೊಳ್ಳಲು, ಪೋಷಕಾಂಶ ಹೀರಿಕೊಳ್ಳಲು ಸಹಾಯ ಮಾಡುತ್ತದೆ.

ದಿನ ಭವಿಷ್ಯ

ಮೇಷ ಗಾಳಿಯಲ್ಲಿ ಮನೆ ಕಟ್ಟು ವಲ್ಲಿ ಸಮಯ ವ್ಯರ್ಥ ಮಾಡಬೇಡಿ. ಬದಲಿಗೆ ಏನಾದರೂ ಅರ್ಥ ಪೂರ್ಣ ವಾದದ್ದನ್ನು ಮಾಡಲು ಶಕ್ತಿ ವ್ಯಯಿಸಿ.

ವೃಷಭ ಅತಿಯಾಗಿ ತಿನ್ನುವುದನ್ನು ತಪ್ಪಿಸಿ ಮತ್ತು ಫಿಟ್ ಆಗಿ ಉಳಿಯಲು ನಿಯವಿ ತವಾಗಿ ಹೆಲ್ತ್ ಕ್ಲಬ್‌ಗೆ ಭೇಟಿ ನೀಡಿ. ಬಾಕಿಯಿ ರುವ ವಿಷಯಗಳು ರಹಸ್ಯಮಯವಾಗುತ್ತವೆ.

ಮಿಥುನ ಆರಾಮವಾಗಿರುವ ಭಾವನೆ ಹೊಂದಿರುತ್ತೀರಿ ಮತ್ತು ಆನಂದಿಸಲು ಸೂಕ್ತ ಮನೋಭಾವ ದಲ್ಲಿರುತ್ತೀರಿ.

ಕಟಕ ಅನಾವಶ್ಯಕ ಉದ್ವೇಗ ಮತ್ತು ಚಿಂತೆ ನಿಮ್ಮ ಜೀವನದ ರಸ ಹೀರಬಹುದು. ಅವು ಕೇವಲ ಸಮಸ್ಯೆಯನ್ನು ಉಲ್ಬಣಗೊಳಿಸುತ್ತವೆ.

ಸಿಂಹ ಮಾನಸಿಕ ಒತ್ತಡವನ್ನು ಹೊಡೆದೋಡಿಸಲು ಆಧ್ಯಾತ್ಮಿಕತೆ ಒಂದು ಅತ್ಯುತ್ತಮ ಆಯ್ಕೆಯಾಗಿ ರುವುದರಿಂದ ಅದರ ಸಹಾಯ ಪಡೆಯಿರಿ

ಕನ್ಯಾ ಒಂದು ಲಾಭಕರ ದಿನ ಮತ್ತು ದೀರ್ಘಕಾಲದ ಅನಾರೋಗ್ಯಕ್ಕೆ ಪರಿಹಾರ ಹುಡುಕಲು ಸಾಧ್ಯವಾಗಬಹುದು.

ತುಲಾ ಉತ್ತಮ ಆರೋಗ್ಯ ಕ್ರೀಡಾ ಸ್ಪರ್ಧೆಯಲ್ಲಿ ಭಾಗವಹಿಸಲು ಸಕ್ರಿಯ ಗೊಳಿಸುತ್ತದೆ. ರಾಯ ಧನಗಳಿಂದ ಪ್ರಯೋಜನ ಪಡೆಯುತ್ತೀರಿ.

ವೃಶ್ಚಿಕ ದೈಹಿಕ ರಚನೆಯನ್ನು ಕಾಯ್ದುಕೊಳ್ಳಲು ನೆರವಾಗುವ ಕೆಲವು ಕ್ರೀಡಾ ಚಟುವಟಿಕೆ ಗಳನ್ನು ಇಂದು ಆನಂದಿಸಬಹುದು.

ಧನು ಹಿರಿಯರು ಉತ್ತಮ ಲಾಭ ಪಡೆಯಲು ತಮ್ಮ ಹೆಚ್ಚುವರಿ ಶಕ್ತಿಯನ್ನು ಸಕಾರಾತ್ಮಕ ಬಳಕೆಗೆ ವಿನಿಯೋಗಿಸಬೇಕು.

ಮಕರ ಇತ್ತೀಚೆಗೆ ಕೆಲವರು ಓವ ರ್‌ಟೈಮ್ ಮಾಡುತ್ತಿ ರುತ್ತಾರೆ ಹಾಗೂ ಚೈತನ್ಯ ಉಡುಗುತ್ತಿರುತ್ತದೆ. ಇಂದು ಒತ್ತಡ ಹಾಗೂ ಸಂದಿಗ್ಧತೆಯನ್ನು ಬಯಸುವುದಿಲ್ಲ.

ಕುಂಭ ಆರೋಗ್ಯ ಚೆನ್ನಾಗಿರುತ್ತದೆ. ಹಣ ಉಳಿಸಲು ಮನೆಯ ಜನರೊಂದಿಗೆ ಮಾತನಾಡಬೇಕು.

ಮೀನ ದ್ವೇಷ ಪ್ರೀತಿಗಿಂತ ಹೆಚ್ಚು ಶಕ್ತಿಶಾಲಿಯಾಗಿ ದ್ದುದ್ದೈಹದ ಮೆಲೆ ಪ್ರಾಣಾಂತಿಕ ಪರಿಣಾಮ ಬೀರುವದರಿಂದ ದ್ವೇಷವನ್ನು ಸಾಯಿಸಿ.

● ಕೆ.ಬಿ.ಸಂತೋಷ್ ಗುರೂಜಿ

ಈ ದಿನ ಇತಿಹಾಸ

- ಉತ್ತರಾಖಂಡ ದಿನ
- ಭಾರತದ ರಾಷ್ಟ್ರೀಯ ಕಾನೂನು ಪ್ರಾಧಿಕಾರದ ದಿನ
- ಖ್ಯಾತ ನಟಿ ಅನುಪ್ರಭಾಕರ್ ಹುಟ್ಟುಹಬ್ಬ

ಚಿತ್ರಸ್ಫೂರ್ತಿ

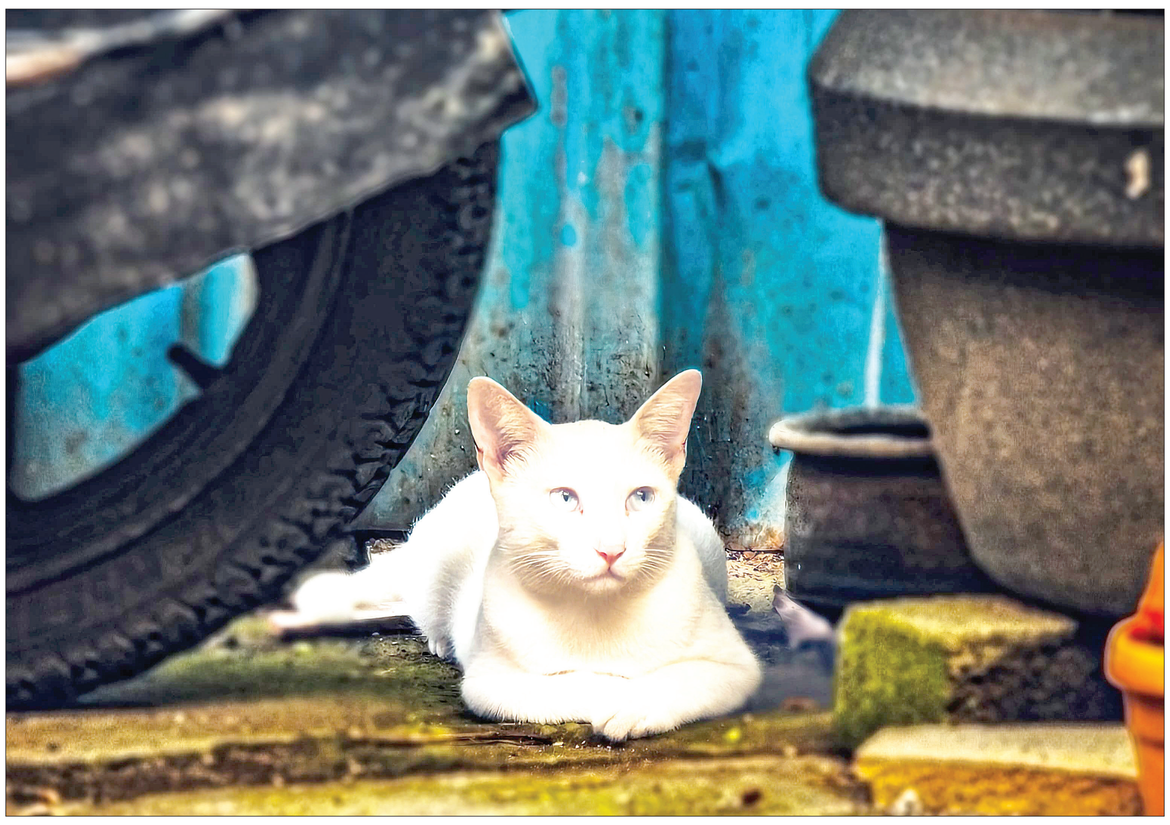

ಮಾರ್ಜಾಲ ನೋಟ: ಅತ್ತ ಚಕ್ರ, ಇತ್ತ ಕಲ್ಲು, ಮಧ್ಯದ ಸಣ್ಣ ಸಂಧಿಯೇ ನನ್ನ ಸುರಕ್ಷಿತ ಅಡಗುದಾಣ.

ಚಿತ್ರ: ಅಕ್ಷಯ್ ಪುತ್ರನ್ ಮುಂಬೈ.

ರಾಜ್ಯಕ್ಕೆ ಹೊಸ ಮುಖ್ಯಮಂತ್ರಿಯ ಆಯ್ಕೆ!

ಒಂದೊಳ್ಳೆ ಮಾತು

ರೂಪಾ ಗುರುರಾಜ್
rgururaj628@gmail.com

ಒಬ್ಬ ರಾಜನ ಆಸ್ಥಾನದ ಮುಖ್ಯಮಂತ್ರಿ ಅಕಾಲಿಕವಾಗಿ ಮರಣ ಹೊಂದಿದ. ರಾಜ್ಯದ ಆಡಳಿತದ ಭಾರವೆಲ್ಲ ರಾಜನ ಮೇಲೇ ಬಿತ್ತು. ಇದರಿಂದಾಗಿ ಅವನು ಸ್ವಲ್ಪ ಆಯಾಸಗೊಂಡ. ಮಂತ್ರಿಮಂಡಲದಲ್ಲಿದ್ದ ಉಳಿದ ಮಂತ್ರಿಗಳಲ್ಲಿ ಯಾರನ್ನು ಮುಖ್ಯಮಂತ್ರಿಯಾಗಿ ಆಯ್ಕೆ ಮಾಡುವುದೆಂದು ಅವನಿಗೆ ದೊಡ್ಡ ಸಮಸ್ಯೆಯಾಗಿ ಬಹಳವಾಗಿ ತಲೆಕೆಡಿಸಿಕೊಂಡ. ಅವನಿಗೆ ಹಸಿವು ನಿದ್ರೆಗಳು ಇಲ್ಲದಾಯಿತು.

ಇದನ್ನು ಗಮನಿಸಿದ ಅವನ ರಾಣಿ, ಅವನ ಮನಸ್ಸಿನ ಬೇಸರ ಕಳೆಯಲು ನದೀತೀರದ ವಿಹಾರ ಕೂಟವನ್ನು ಏರ್ಪಡಿಸಿದಳು. ಇವರ ಜೊತೆಗೆ ರಾಜ್ಯ ಪರಿವಾರದವರಲ್ಲದೇ ಇವರ ಮಂತ್ರಿಗಳೂ, ಹಾಗೂ ರಾಜ್ಯದ ಇತರ ಪ್ರಮುಖರೂ ಆಹ್ವಾನಿತರಾಗಿದ್ದರು.

ರಾಜ, ಮರದ ನೆರಳಿನಲ್ಲಿ ಕುಳಿತು ನದಿಯನ್ನು ನೋಡುತ್ತಾ ತನ್ನ ಚಿಂತೆಯನೆಲ್ಲ ಮರೆತ. ಹೊಟ್ಟೆ ತುಂಬಾ ಒಳ್ಳೆಯ ಊಟ ಮಾಡಿದ, ಒಳ್ಳೆ ಸಂಗೀತಗಾರರ, ಗಾಯನವನ್ನು ಕೇಳುತ್ತಾ ಆನಂದದಿಂದಿದ್ದ. ಇದ್ದಕ್ಕಿದ್ದಂತೆ ಅವನಿಗೆ ನದಿಯ ನೀರಿನ ಮೇಲೆ ಏನೋ ತೇಲುತ್ತಿರುವುದು ಕಾಣಿಸಿತು. ನದಿಯ ನೀರಿನಲ್ಲಿ ತೇಲುತ್ತಿರುವುದೇನು? ಎಂದು ತನ್ನ ಮಂತ್ರಿಗಳನ್ನು ಕೇಳಿದ.

ಒಬ್ಬ ಮಂತ್ರಿ ತಾನು ಇದ್ದಲ್ಲಿಂದಲೇ ನೋಡುತ್ತಾ, ಯಾವುದೋ ಹಣ್ಣಿನ ತರಹ ಕಾಣುತ್ತಿದೆ ಎಂದ. ಇನ್ನೊಬ್ಬ ಮಂತ್ರಿ, ಸ್ವಲ್ಪ ನದಿಯ ಹತ್ತಿರ ಬಗ್ಗಿ ನೋಡಿ ಹೌದು ಮಹಾಪ್ರಭು ಅದೊಂದು ಮಾವಿನ ಹಣ್ಣು ಎಂದ. ಇನ್ನೊಬ್ಬ ಮಂತ್ರಿ ತನ್ನ ಉಡುಪುಗಳನ್ನು ಕಳಚಿ, ನದಿಯೊಳಗೆ ಧುಮುಕಿದ. ಅಲ್ಲಿಂದ ಈಜುತ್ತಾ ಹೋಗಿ ತೇಲುತ್ತಿದ್ದ ಮಾವಿನ ಹಣ್ಣನ್ನು ತೆಗೆದುಕೊಂಡು ಬಂದು ರಾಜನ ಕೈಗಿತ್ತು, ಮಹಾಪ್ರಭು ಈ ಮಾವಿನ ಹಣ್ಣು ಬಹಳ ರುಚಿಯಾಗಿದೆ ತಿನ್ನಿ ಎಂದ.

ರಾಜನಿಗೆ ಅವನ ಈ ವರ್ತನೆ ಬಹಳ ಸಂತೋಷವನ್ನುಂಟು ಮಾಡಿತು. ಅವನ ಸಮಸ್ಯೆಗೆ ಪರಿಹಾರವೂ ತೊರಕಿದಂತಾಯಿತು. ಒಂದು ದಿನ ಎಲ್ಲರೂ ನದಿಯ ತೀರದಲ್ಲೇ ಉಳಿದು, ಮಾರನೆಯ ದಿನ ರಾಜಧಾನಿಗೆ ಹಿಂದಿರುಗಿದರು.

ಮಾರನೆಯ ದಿನ ರಾಜ ಎಲ್ಲರನ್ನೂ ಆಸ್ಥಾನಕ್ಕೆ ಕರೆದು, ನಾನು ಮುಖ್ಯಮಂತ್ರಿಯನ್ನು ಆರಿಸಿದ್ದೇನೆ, ಎಂದು ಹೇಳಿದಾಗ ಎಲ್ಲರಿಗೂ ಆಶ್ಚರ್ಯವಾಗಿ ಒಬ್ಬರ ಮುಖವನ್ನು ಒಬ್ಬರು ನೋಡಿಕೊಳ್ಳತೊಡಗಿದರು. ಆಗ ರಾಜ, ಯಾರ ಒತ್ತಾಯವೂ ಇಲ್ಲದೆ, ನೀರಿಗೆ ಧುಮುಕಿ, ಮಾವಿನ ಹಣ್ಣನ್ನು ಯಾರು ತಂದು ಕೊಟ್ಟರೋ, ಆತನೇ ಮುಂದಿನ ಮುಖ್ಯಮಂತ್ರಿ ಎಂದು ಘೋಷಿಸಿದ ಏಕೆಂದರೆ, ಅವನ ಮಾತಿಗಿಂತ ಕೆಲಸ ಮುಖ್ಯ ಎಂಬ ನಡುವಳಿಕೆಯು ನನಗೆ ಇಷ್ಟವಾಯಿತು ಎಂದ.

ಮುಂದೆ ಕೂಡಾ ಇವನು ರಾಜ್ಯದ ಸಮಸ್ಯೆಯನ್ನು ಇಷ್ಟೇ ಆಸಕ್ತಿಯಿಂದ ತನ್ನ ಕೃತಿಯಿಂದ ಬಗೆಹರಿಸುವನೆಂಬ ನಂಬಿಕೆ ನನಗೆ ಅವನ ಮೇಲೆ ಇದೆ ಎಂದು ರಾಜ ಹೇಳಿದ. ಆತ ಹೊಸ ಮುಖ್ಯಮಂತ್ರಿಯಾಗಿ ಎಲ್ಲರಿಗೂ ತಲೆಬಾಗಿ ವಂದಿಸಿದ. ಎಲ್ಲರೂ ಆನಂದದಿಂದ ಚಪ್ಪಾಳೆ ತಟ್ಟಿದರು.

ಇಂತಹ ಕಥೆಗಳು ನಮಗೆ ಜೀವನದಲ್ಲಿ ಮಾತಿಗಿಂತ ಕೃತಿಗೆ ಎಷ್ಟು ಬೆಲೆ ಎಂದು ತಿಳಿಸಿಹೇಳುತ್ತದೆ. ಅನೇಕ ಬಾರಿ ನಾವು ಭವಿಷ್ಯಕ್ಕಾಗಿ ಸಾಕಷ್ಟು ಯೋಜನೆಗಳನ್ನು ಹಾಕಿಕೊಳ್ಳುತ್ತೇವೆ, ಕನಸುಗಳನ್ನು ಕಾಣುತ್ತೇವೆ. ಕನಸು ಕಾಣುವುದು ತಪ್ಪಲ್ಲ ಆದರೆ ಅದನ್ನು ನನಸಾಗಿಸಿಕೊಳ್ಳಲು ನಮ್ಮ ಪರಿಶ್ರಮವೂ ಬೇಕಾಗುತ್ತದೆ. ಪ್ರತಿದಿನ ನಮ್ಮ ಕನಸನ್ನು ನನಸಾಗಿಸಿಕೊಳ್ಳುವತ್ತ ನಾವು ಪರಿಶ್ರಮಪಡದೆ ಹೋದರೆ ಎಲ್ಲವೂ ಕನಸುಗಳಾಗಿ ಉಳಿಯುತ್ತವೆ. ಕೆಲವರು ನಮಗೆ ಬರಿ ಬಾಯುಪಚಾರದ ಮಾತುಗಳನ್ನು ಆಡುತ್ತಾರೆ. ಅದೆಂತಹ ಕಷ್ಟದಲ್ಲಿದ್ದರೂ ಸಹ ಬರಿ ಸಾಂತ್ವನ ಹೇಳುವುದರಿಂದ ಯಾರಿಗೂ ಪ್ರಯೋಜನವಾಗುವುದಿಲ್ಲ. ನಿಜವಾಗಿ ನಮ್ಮ ಜೊತೆಗೆ ನಿಂತು ನಮ್ಮ ಕಷ್ಟಕ್ಕೆ ಸಹಾಯ ಮಾಡುವ ಮನಸ್ಸುಗಳು ನಮ್ಮ ನಿಜವಾದ ಸ್ನೇಹಿತರು. ಇಂತಹ ನಾಲ್ಕು ಸ್ನೇಹಿತರು ನಮ್ಮ ಜೀವನದಲ್ಲಿ ಇದ್ದರೂ ಸಹ ನಾವು ಎಂಥದ್ದೇ ಕಷ್ಟ ಬಂದರೂ ನಿಭಾಯಿಸಬಹುದು. ಜೊತೆಗೆ ನಾವು ಕೂಡ ಮತ್ತೊಬ್ಬರ ಕಷ್ಟಕ್ಕೆ ಸಹಾಯ ಹಸ್ತ ಚಾಚಬೇಕು.

ಬರೀ ಕರೆ ಮಾಡಿ ಮಾತನಾಡಿ ಸಾಂತ್ವನ ನೀಡಿದರೆ ನೀನು ಪ್ರಯೋಜನವಿಲ್ಲ.

ಪ ದ ಬಂ ಧ

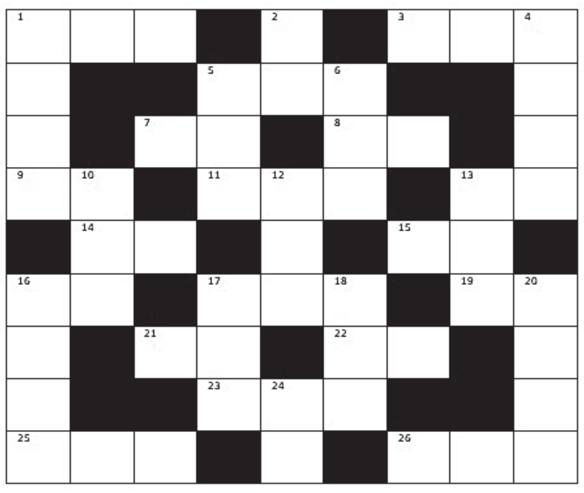

ಎಡದಿಂದ ಬಲಕ್ಕೆ:
1. ವಿಷ್ಣುವಿನ ದಶಾವತಾರಗಳಲ್ಲಿ ಒಂದು (3)
3. ತುಟಿಯ ಕೆಳಗಿನ ಭಾಗ (3)
5. ನೀರು ಜಿನುಗುವ ತಗ್ಗಾದ ಪ್ರದೇಶ (3)
7. ಗೆಲುವಲ್ಲ, ಪರಾಭವ (2)
8. ಹಕ್ಕಿಯ ರೆಕ್ಕೆ (2)
9. ಆಗಸ ಎರಡಕ್ಷರದಲ್ಲಿ (2)
11. ಬುದ್ಧಿಯಿರುವ ದೇಹದ ಅಂಗ (3)
13. ಎರಡಕ್ಷರದ ತನಯ (2)
14. ಭಾಸ್ಕರ ಎರಡು ಅಕ್ಷರದಲ್ಲಿ (2)
15. ಮತ್ತೊಂದು ಕೈ (2)
16. ರಾಜನ ಪತ್ನಿ (2)
17. ಹಲವು ಜನರಿಗೆ ಕಬ್ಬಿಣದ ಕಡಲೆ ಯಾಗುವ ಪಠ್ಯ ವಿಷಯ (3)
19. ಎರಡಕ್ಷರದ ಬಾಗಿಲು (2)
21. ಉಪ್ಪಿಗೆ ಇನ್ನೊಂದು ಹೆಸರು (2)
22. ಜವಾಬ್ದಾರಿ ಅಥವಾ ಹೊಣೆಗಾರಿಕೆ (2)
23. ಲಕ ಲಕ ಹೊಳೆಯುತ್ತಿದೆ ಹಣೆಯ ಮೇಲಿರುವ ಬೊಟ್ಟು (3)
25. ಕೊಡಬೇಕಾದ ವಸ್ತುವಿಗೆ ಒತ್ತಾಯ ಮಾಡುವುದು, ವ್ಯಾಜ್ಯ (3)
26. ಪಿತ್ರಾರ್ಜಿತವಾದ ಹಕ್ಕು (3)

ಮೇಲಿನಿಂದಕೆಳಕ್ಕೆ:
1. ವಾತಾವರಣದಲ್ಲಿರುವ ಗಾಳಿ ಬರಲು ಮಾಡಿದ ಕಿಟಕಿ (4)
2. ನಾಗರಿಕ ಇಲ್ಲಿ ಎರಡೇ ಅಕ್ಷರದಲ್ಲಿ ಬಂದಿದ್ದಾನೆ (2)
4. ನಾಲ್ಕು ಯುಗಗಳಲ್ಲಿ ಈಗಿನದ್ದು (4)
5. ಎಂದೂ ಬತ್ತದಿರಲಿ ಈ ಚಿಲುಮೆ ಪ್ರೀತಿ (3)
6. ಹೊಗಳುವುದಲ್ಲ, ನಿಂದಿಸು (3)
10. ಇಪ್ಪತ್ತೇಳು ನಕ್ಷತ್ರಗಳಲ್ಲಿ ಒಂದು ಕರಡಿಗೆಯೂ ಹೌದು (3)
12. ಕಡಿಮೆ ಬೆಲೆಯ ಒಂದು ತಾಮ್ರದ ನಾಣ್ಯ (3)
13. ದೇಹದ ಮೇಲಿರುವ ತಲೆ (3)
16. ಹನುಮಂತನಿಗೆ ಹೀಗೆಯೂ ಹೇಳಬಹುದು (4)
17. ಗೃಹಿಣಿಗೆ ಇನ್ನೊಂದು ಹೆಸರು (3)
18. ಅತಿಯಾದ ಆತುರ (3)
20. ಜೋರಾಗಿ ಗದರಿಸು (4)
24. ಎರಡಕ್ಷರದ ಒದೆತ (2)

ನಿನ್ನೆಯ ಉತ್ತರ

ಎಡದಿಂದ ಬಲಕ್ಕೆ: 2. ಕಾಜಾಣ 3. ಉಪಾಯ 5. ಪರ್ವತ 6. ಕೂಪ 7. ರಜಾಯಿ 9. ರವಿ 11. ವಿಮಾನ 13. ರಿವಾಜು 15. ಸಂಗತಿ 17. ನದಿ 19. ಅಂಕಿತ 21. ದತ್ತಿ 23. ತವಕ 24. ಕಾಳಗ

ಮೇಲಿನಿಂದ ಕೆಳಕ್ಕೆ: 1. ಉಪಕಾರ 2. ಕಾತರ 3. ಉಪಜೀವಿ 4. ಯಕ್ಷಗಾನ 8. ಜಾಲರಿ 10. ವಿಹಗ 12. ಮಾಪನ 14. ಜುಮುಕಿ 15. ಸಂಕುಚಿತ 16. ತಿಲೋದಕ 18. ದಿನಕರ 20. ತರಂಗ

● ಸಿ. ರವಿಶಂಕರ ಶಾಸ್ತ್ರಿ, ದಂಬೆ

ದಿನಕ್ಕೊಂದು ಮಾಹಿತಿ

ಸಮುದ್ರಮಟ್ಟದಲ್ಲಿರುವ ನೆದರ್ಲ್ಯಾಂಡ್

ನೆದರ್ಲ್ಯಾಂಡ್ ಯುರೋಪ್‌ನಲ್ಲೇ ಅತ್ಯಂತ ತಗ್ಗು ಪ್ರದೇಶವಾಗಿದೆ. ಅದರ ಸುಮಾರು ಮೂರನೇ ಒಂದು ಭಾಗವು ಸಮುದ್ರ ಮಟ್ಟಕ್ಕಿಂತ ಕೆಳಗಿದೆ. ಇಲ್ಲಿನ ಜುಯಿಡ್‌ಪ್ಲಾಸ್ ಪೋಲ್ಡರ್ ಸಮುದ್ರ ಮಟ್ಟಕ್ಕಿಂತ 6.7 ಮೀಟರ್‌ಗಳಷ್ಟು ಕೆಳಗಿದೆ. ವಾಲ್ಸರ್ಬರ್ಗ್ ಬೆಟ್ಟ, ಸಮುದ್ರ ಮಟ್ಟದಿಂದ 323 ಮೀಟರ್ ಎತ್ತರದಲ್ಲಿದೆ. ನೆದರ್ಲ್ಯಾಂಡ್‌ನ ಶೇ 50ರಷ್ಟು ಭೂಮಿ ಸಮುದ್ರ ಮಟ್ಟದಿಂದ ಕೇವಲ ಒಂದು ಮೀಟರ್ ಎತ್ತರದಲ್ಲಿದೆ ಮತ್ತು ಅಲ್ಲಿನ ಶೇ 60ರಷ್ಟು ಜನಸಂಖ್ಯೆ ಸಮುದ್ರ ಮಟ್ಟಕ್ಕಿಂತ ಐದು ಮೀಟರ್ ಕೆಳಗೆ ವಾಸಿಸುತ್ತದೆ. ದೇಶದ ಪ್ರಮುಖ ಅಂತರಾಷ್ಟ್ರೀಯ ವಿಮಾನ ನಿಲ್ದಾಣವಾದ ಶಿಪೋಲ್ ವಿಮಾನ ನಿಲ್ದಾಣವು ಸಮುದ್ರ ಮಟ್ಟದಿಂದ ಮೂರು ಮೀಟರ್‌ಗಿಂತಲೂ ಹೆಚ್ಚು ಕೆಳಗಿದೆ.

ಪುಸ್ತಕ ಲೋಕ

ಕಾಲಯಾನ

ಲೇಖಕ, ಸಂಶೋಧಕ ಸದ್ಯೋಜಾತ ಭಟ್ಟರ ಕಾಲಯಾನ, ಅಪೂರ್ವ, ವಿಭಿನ್ನ ಮತ್ತು ಸಂಗ್ರಹ ಯೋಗ್ಯ ಕೃತಿ. ವೇದ, ವಿಜ್ಞಾನ, ಪರಂಪರೆ ಮತ್ತು ಐತಿಹಾಸಿಕ ಮಾಹಿತಿಗಳು ಇದರಲ್ಲಿದೆ. ವೇದ, ಶಾಸ್ತ್ರ, ಪುರಾಣಗಳಷ್ಟೇ ಅಲ್ಲದೇ ಆಧುನಿಕ ವಿಜ್ಞಾನದ ಎಳೆ ಎಳೆಯನ್ನು ಎಳೆ ತಂದು ಪ್ರಸ್ತುತ ಪಡಿಸಿದ ಸದ್ಯೋಜಾತರ ಈ ಪ್ರಯತ್ನ ಅಭೂತಪೂರ್ವ. ಸಂಸ್ಕೃತ ಜ್ಞಾನವಿಲ್ಲದವರಿಗೂ ಅರ್ಥವಾಗುವಂತೆ ವೇದಗಳಲ್ಲಿನ ಋಕ್ಕುಗಳನ್ನು ಬಿಡಿಸಿಟ್ಟು, ನೀಡಿದ ಅರ್ಥವಿವರಣೆ ಸಹಿತ ಸಾಕ್ಷೀ ಸಮೇತವಾಗಿ ವಿವರಿಸಿದ್ದಾರೆ. ಐತಿಹಾಸಿಕ ವಿಚಾರಗಳನ್ನೂ ಸಾಕ್ಷಿ ಸಹಿತ ಅವರು ಪೋಣಿಸಿದ ರೀತಿ ಕೂಡಾ ಅತ್ಯದ್ಭುತ. ವಿವಿಧ ಆಕರಗಳನ್ನು ಪರಿಶೀಲಿಸಿ ವಿವಿಧ ಕಥೆಗಳ ಮೂಲಕ ಕಾಲದ ಜಿಜ್ಞಾಸೆಗೆ ಉತ್ತರವನ್ನು ಕಂಡುಕೊಳ್ಳುವ ಪ್ರಯತ್ನವೇ ಈ ಕೃತಿ.

ಟ್ವೀಟ್‌ಮೆಂಟ್

ಎಲಾನ್ ಮಸ್ಕ್ : ಯಾರಾದ್ರೂ ನಾಳೆನೇ ಮಂಗಳ ಗ್ರಹಕ್ಕೆ ಹೋಗಲು ಸಿದ್ಧರಿದ್ದೀರಾ?! 1 ಸಾವಿರ ಡಾಲರ್ ಒಂದು ಟ್ರಿಪ್‌ಗೆ

ಅಲ್ಟ್ರಾ ಎಂ ಜೆ ತೃಥ್: ಬರ್ತೀನಿ, ಆದ್ರೆ ಆ ಗಗನ ನೌಕೆ ವಿಡಿಯೋ ಗೇಮ್ ಕಂಟ್ರೋಲರ್‌ನ ನಿಯಂತ್ರಣಕ್ಕೆ ಒಳಪಟ್ಟಿರಬಾರದಷ್ಟೆ!

ದಿನಕ್ಕೊಂದು ಪ್ರಶ್ನೆ

● ಎಲ್.ಪಿ.ಕುಲಕರ್ಣಿ, ಬಾದಾಮಿ

● ಮಾನವರಲ್ಲಿ ಮಂಗನ ಕಾಯಿಲೆಯ ಮೊದಲ ಪ್ರಕರಣವು ಯಾವ ದೇಶದಲ್ಲಿ ದಾಖಲಾಗಿದೆ?

- ಎ. ಭಾರತ.
- ಬಿ. ಶ್ರೀಲಂಕಾ.
- ಸಿ. ಉಗಾಂಡಾ.
- ಡಿ. ಡಿಆರ್‌ಸಿ.

ಉತ್ತರ: ಡಿ. ಡಿಆರ್‌ಸಿ.

ಮಾಹಿತಿ

1970 ರಲ್ಲಿ ಡೆಮಾಕ್ರಟಿಕ್ ರಿಪಬ್ಲಿಕ್ ಆಫ್ ಕಾಂಗೋ (ಡಿಆರ್‌ಸಿ) ನಲ್ಲಿ ಮಂಕಿಪಾಕ್ಸ್‌ನ ಮೊದಲ ಪ್ರಕರಣವನ್ನು ದಾಖಲಿಸಲಾಯಿತು. ಇದು ಮಂಕಿಪಾಕ್ಸ್ ವೈರಸ್‌ನಿಂದ ಉಂಟಾಗುವ ಅಪರೂಪದ ಝೂನೋಟಿಕ್ ಕಾಯಿಲೆಯಾಗಿದ್ದು, ಇದು Poxviridae ಕುಟುಂಬಕ್ಕೆ ಸೇರಿದೆ. ಇದರ ಲಕ್ಷಣಗಳು ಸಿಡುಬಿನಂತೆಯೇ ಇರುತ್ತವೆ ಆದರೆ ಸೌಮ್ಯವಾಗಿರುತ್ತವೆ.

ಯುಪಿಐ ಜಾಲದಲ್ಲಿ...

ಯುಪಿಐ ಎಂದರೇನು? ಅರೆ! ಇದೆಂತ ಸಾಮಾನ್ಯ ಪ್ರಶ್ನೆ ಕೇಳುತ್ತಿದ್ದೀರಿ? ಎಂದುಕೊಳ್ಳಬೇಡಿ. ದಿನನಿತ್ಯ ನಮ್ಮ ಜೀವನದ ವ್ಯಾಪಾರ ವಹಿವಾಟುಗಳಲ್ಲಿ ಇದರ ಬಳಕೆ ಸರ್ವೇ ಸಾಮಾನ್ಯ ವಾಗಿರುವುದಂತೂ ನಿಜ, ಆದರೆ ಬಹುತೇಕರಿಗೆ ವಿಸ್ತ್ರತ ರೂಪ ತಿಳಿದಿರುವುದಿಲ್ಲ. ಗೂಗಲ್ ಅಮ್ಮನ ಮೊರೆ ಹೋದಾಗಲೆ ನನಗೂ ತಿಳಿದಿದ್ದು ಇದರ ವಿಸ್ತ್ರತ ರೂಪ 'Unified Payment Interface' ಎಂದು. ಮನೆಯಿಂದ ಹೊರ ಬಿದ್ದರೆ ಸಾಕು, ಒಂದು ತರಕಾರಿ ಕೊಂಡುಕೊಳ್ಳುವುದರಿಂದ ಹಿಡಿದು, ಕಿರಾಣಿ ಅಂಗಡಿ, ಟೀ ಅಂಗಡಿ, ಬಟ್ಟೆ ಅಂಗಡಿ ಹೀಗೆ ಪಟ್ಟಿ ಮಾಡುತ್ತಾ ಹೋದರೆ ಹನುಮಂತನ ಬಾಲದಂತೆ ಬೆಳೆಯುತ್ತಾ ಹೋಗುತ್ತದೆ. ಹಾಗೂ ಹೋದಲ್ಲೆಲ್ಲ ಕೇಳುವ ಮೊದಲ ಪ್ರಶ್ನೆಯೇ 'ಕ್ಯೂ ಆರ್ ಕೋಡ್' ಇದೆಯಾ ಎಂದು. 'ನಿಮ್ಮ ಜೇಬಿನಲ್ಲಿ ನಾವು ಇರುತ್ತೇವೆ, ನಮ್ಮಲ್ಲಿರುವ ಹಣವನ್ನು ನೀವು ಉಪಯೋಗಿಸಬಹುದು' ಎಂಬ ಪರ್ಸಿನ ಆರ್ತ ನಾದ ಕೆಲವೊಮ್ಮೆ ಕಿವಿಗಳಿಗೆ ಕೇಳಿಸುವುದೇ ಇಲ್ಲ. ಸುಲ ಭಕ್ಕೆ ಯಾವುದು ಎಟುಕುವುದೋ ಅದರ ಕಡೆ ಮನಸ್ಸು ವಾಲಿ ಬಿಡುತ್ತದೆ. ಕೆಲವು ದಿನಗಳ ಹಿಂದೆ ಆಫೀಸ್ ಹೋಗಲು ವೋಲ್ವೋ ಬಸ್ಸಿನಲ್ಲಿ ಪ್ರಯಾಣಿಸುತ್ತಿದ್ದೆ, ಒಬ್ಬ ಹುಡುಗ ಪಕ್ಕದ ಸೀಟಿನಲ್ಲಿ ಬಂದು ಕುಳಿತ.

ನಾನು ಕಿಟಕಿಯನ್ನು ನೋಡುತ್ತಾ ಯಾವುದೋ ಲಹರಿಯಲ್ಲಿ ಮುಳುಗಿದ್ದೆ, ಅಷ್ಟರಲ್ಲಿ 'ಅಂಕಲ್ ನಿಮ್ಮ ಹತ್ತಿರ' ಮಾತು ಮುಗಿಸುವ ಮೊದಲೇ ಒಮ್ಮೆ ದುರುಗುಟ್ಟಿ ನೋಡಿದೆ. 'ಸಾರಿ... ಬ್ರೋ, ನಿಮ್ಮ ಬಳಿ ಕ್ಯಾಶ್ ಇದ್ರೆ ಕೊಡಿ, ನಾನು ನಿಮ್ಗೆ gpay ಮಾಡುತ್ತೇನೆ' ಎಂದು ಕೇಳಿದ, ಪರ್ಸ್ ತೆಗುದು ನೋಡಿದೆ. ನನ್ನ ಬಳಿ ಇದ್ದದ್ದು ಕೇವಲ ಇಪ್ಪತ್ತು ರುಪಾಯಿ. ಅವನಿಗೆ ಉತ್ತರಿಸಲು ನೋಡಿದೆ, ಆಗಲೇ ಅವನು ಬೇರೆಯವರಿಂದ ಹಣ ಪಡೆದಿದ್ದ. ನನ್ನ ಆಫೀಸ್ ಸ್ಟಾಪ್ ಬಂದಿತೆಂದು ಮುಂದಿನ ಬಾಗಿಲಿಗೆ ಇಳಿಯಲು ಹೋದೆ, ಅಲ್ಲಿಯೂ ಇದೆ ಪುರಾಣ.

ಒಂದು ಹುಡುಗಿ ಇನ್ನೊಂದು ಹುಡುಗಿಯ ಹತ್ತಿರ ಇಂಗ್ಲಿಷ್‌ನಲ್ಲಿ ನೀನು ನನಗೆ ಕ್ಯಾಶ್‌ಕೊಡು, ನಾನು ನಿನಗೆ gpayಇಲ್ಲವೇ phonepay ಮಾಡುತ್ತೇನೆ ಎಂಬ ರಾಗ. ಕೊನೆಗೆ ಆಫೀಸ್ ಸೇರಿಕೊಂಡೆ, ಕೊಟ್ಟ ಕೆಲಸವನ್ನೆಲ್ಲ ಮುಗಿಸಿ ಮನೆಗೆ ಹೊರಡುವ ಸಮಯವಾಯಿತು. ಬಾಗಿಲು ತೆಗೆದು ಹೊರನಡೆದು ಏನೋ ತಲೆಗೆ ಹೊಳೆದಂತಾಗಿ ಅಲ್ಲಿಯೇ ನಿಂತು ಬಿಟ್ಟೆ. ನನ್ನ ಸಹದ್ಯೋಗಿಗೆ ಫೋನಾಯಿಸಿ 'ಸರ್ ದಯವಿಟ್ಟು ಒಂದು ನಿಮಿಷ ಹೊರಗೆ ಬನ್ನಿ' ಎಂದು ಅಂಗಾಲಚಿದೆ. 'ಹೇಳಿ ಸರ್ ಏನ್ ಸಮಾಚಾರ' ಎಂದು ನನ್ನ ಸಹುದ್ಯೋಗಿ ಕೊಠಡಿಯಿಂದ ಹೊರಬಂದರು. 'ಸರ್ 100 ರುಪಾಯಿ ಕ್ಯಾಶ್ ಇದ್ರೆ ಕೊಡಿ, ಬಸ್‌ನಲ್ಲಿ ಹೋಗಲು ಕಾಸಿಲ್ಲ, ನಾನು ನಿಮ್ಗೆ ಕ್ಯಾಶ್ ಇಲ್ಲವೇ ಜಟಚಾಪಮಾಡುತ್ತೇನೆ ಎಂದೆ' ಅದಕ್ಕವರು ಯಾವುದಾದರು ನಡೆಯುತ್ತದೆ ಎಂದರು. ನಾನು ಅವರಿಗೆ gpay ಮಾಡಿ,100 ರುಪಾಯಿಯನ್ನು ನನ್ನ ಜೇಬಿನಲ್ಲಿ ಸೇರಿಸಿಕೊಂಡು ಬಸ್ ಸ್ಟಾಪ್‌ನ ಕಡೆ 'ಬದುಕಿದೆಯಾ ಬಡ ಜೀವಿ' ಎಂದು ಹಲ್ಲು ಕಿರಿದು ಹೊರಟೆ. ಅಂದಿನಿಂದ ಹೊರಗಡೆ ಹೊರಟರೆ ಮೊಬೈಲ್‌ನ ಜೊತೆಗೆ ಪರ್ಸ್‌ನಲ್ಲಿ ಕಾಸಿದೆಯೋ ಇಲ್ಲವೋ ಎಂದು ಗಮನಿಸಿಯೇ ಹೊರಗೆ ಹೋಗುತ್ತೇನೆ. ಮತ್ತೆ ನೀವು....?

● ಮಯೂರ ಬಿ ಮಸೂತಿ

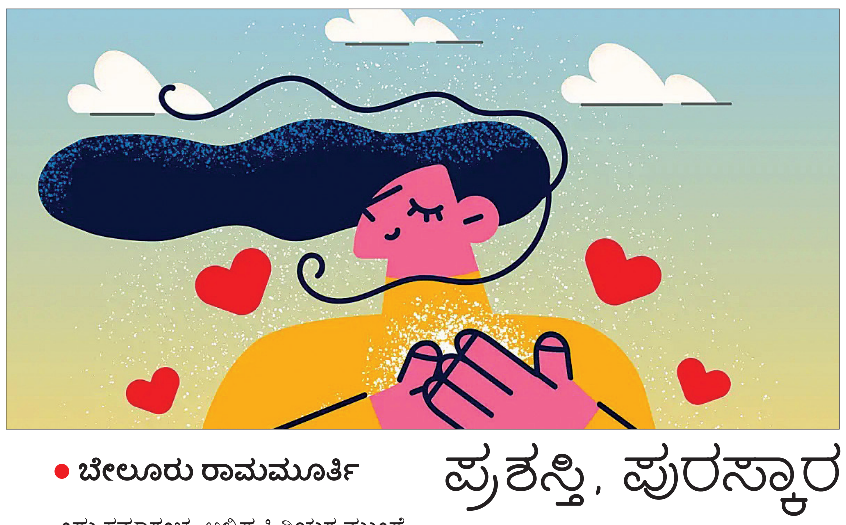

ಪ್ರಶಸ್ತಿ, ಪುರಸ್ಕಾರ ಇತ್ಯಾದಿ

● ಬೇಲೂರು ರಾಮಮೂರ್ತಿ

ಒಂದು ಸಮಾರಂಭ, ಅಲ್ಲಿದ್ದ ಹಿರಿಯರ ಮುಂದೆ ಆ ದಿನ ಪ್ರಶಸ್ತಿ ಪಡೆಯುವವರೊಬ್ಬರು ಹಾದು ಹೋದರು. ಆ ಹಿರಿಯರು ಅವರಿಗೆ ನಮಸ್ಕರಿಸಿ ಅಭಿನಂದನೆ ಸಲ್ಲಿಸಲು ಹೋದಾಗ ಆ ವ್ಯಕ್ತಿ ಇವರ ಕಡೆ ಅಷ್ಟಾಗಿ ನೋಡದೇ ಹೊರಟುಹೋದರು. ಅವರ ವರ್ತನೆ ಏನಿತ್ತು ಅಂದರೆ ನನ್ನ ಸಾಧನೆಯ ಮುಂದೆ ಇವನದೇನು ಎನ್ನುವಂತೆ. ಇದನ್ನು ಗಮನಿಸಿದ ಹಿರಿಯರು ನಕ್ಕರು. ಪಕ್ಕದಲ್ಲಿದ್ದವರು ನೀವು ಸಿಟ್ಟು ಮಾಡಿಕೊಳ್ಳಬೇಕು, ಬದಲಾಗಿ ನಗುತ್ತಿದ್ದೀರಲ್ಲ ಅಂತ ಕೇಳಿದರು, ಅದಕ್ಕೆ ಹಿರಿಯರು 'ಆ ಪುಣ್ಯಾತ್ಮ ಅವನ ದೇಹಕ್ಕೆ ಬಂದ ಪ್ರಶಸ್ತಿಗೆ ತಲೆತಿರುಗಿದವನಂತೆ ಆಡುತ್ತಿದ್ದಾನೆ. ಆದರೆ ಅವನ ಆತ್ಮಕ್ಕೆ ಏನು ಪ್ರಶಸ್ತಿ ಬಂದಿದೆ ಎಂದು ಚಿಂತಿಸುವುದಿಲ್ಲ' ಅಂದರು.

'ಆತ್ಮಕ್ಕೆ ಯಾರಾದರೂ ಪ್ರಶಸ್ತಿ ಕೊಡುತ್ತಾರೆಯೇ' ಎಂದು ಪಕ್ಕದವರು ಕೇಳಿದರು. ಅದಕ್ಕೆ ಹಿರಿಯರು 'ನಾವೆಲ್ಲ ನಮ್ಮ ದೇಹಕ್ಕೆ ಪ್ರಶಸ್ತಿ ತಂದುಕೊಡುವುದರ ಬದಲಿಗೆ ಆತ್ಮಕ್ಕೆ ಪ್ರಶಸ್ತಿ ತಂದುಕೊಡುವುದರತ್ತ ಗಮನಿಸಬೇಕು. ನಿಮಗೆ ಅಚ್ಚರಿಯಾಗಬಹುದು ಆತ್ಮಕ್ಕೆ ಹೇಗೆ ಪ್ರಶಸ್ತಿ ಕೊಡುವುದು ಎಂದು. ಹೇಳುತ್ತೇನೆ ಕೇಳಿ. ಒಬ್ಬರು ಇನ್ನೊಬ್ಬರನ್ನು ಸಂತೋಷಪಡಿಸುವುದೇ ಆತ್ಮಕ್ಕೆ ನಾವು ನೀಡುವ ಪ್ರಶಸ್ತಿ. ಈಗ ನಾನು ಆ ವ್ಯಕ್ತಿಗೆ ಅಭಿನಂದನೆ ಸಲ್ಲಿಸಲು ಹೋದಾಗ ಆ ವ್ಯಕ್ತಿ ಅದನ್ನು ಸ್ವೀಕರಿಸಿದ್ದರೆ ಅವನ ಆತ್ಮವೂ ಸಂತೋಷಪಡುತ್ತಿತ್ತು ನನ್ನ ಆತ್ಮವೂ ಸಂತೋಷಪಡುತ್ತಿತ್ತು. ಈಗ ನನ್ನ ಆತ್ಮ ಬೇಜಾರು ಮಾಡಿಕೊಂಡಿದೆ. ಯಾರು ಇನ್ನೊಬ್ಬರನ್ನು ಗೌರವಿಸುತ್ತಾರೋ ಅವರೇ ದೊಡ್ಡವರು. ಆ ವ್ಯಕ್ತಿ ತನ್ನ ದೇಹಕ್ಕೆ ಬಂದ ಪ್ರಶಸ್ತಿಗೆ ತಲೆ ತಿರುಗಿದವನಂತೆ ಆಡುತ್ತಿದ್ದಾನೆ. ಹೋಗಲಿ ಆ ಪ್ರಶಸ್ತಿಗೆ ಅವನೊಬ್ಬನೇ ಅರ್ಹನೇ. ಅವನು ಮಾಡಿದ ಕೆಲಸಕ್ಕೆ ಅನೇಕರು ಸಹಕರಿಸಿರುತ್ತಾರಲ್ಲವೇ. ಒಬ್ಬ ಒಂದು ಗ್ರಂಥ ಬರೆದು ಪ್ರಶಸ್ತಿ ಪಡೆದ ಅಂದರೆ ಅವನು ಬರೆಯಲು ಸಮಯಾವಕಾಶ ನೀಡಿ ಸಹಕರಿಸಿದ ಮನೆಯವರು, ಬರೆಯಲು ಉಪಯೋಗಿಸಿದ ಮೇಜು, ಕುರ್ಚಿ, ಪೆನ್ನು, ಕಂಪ್ಯೂಟರು, ಮನೆಯ ದೀಪ, ಬರೆಯಲು ಸಿಕ್ಕ ವಾತಾವರಣ, ಇವೆಲ್ಲಕ್ಕೂ ಆ ವ್ಯಕ್ತಿ ಧನ್ಯವಾದ ತಿಳಿಸುತ್ತಾನೆಯೇ ಖಂಡಿತಾ ಇಲ್ಲ.

ಇನ್ನು ಅವನು ಬರೆದ ಗ್ರಂಥವನ್ನು ಓದಿ, ಅಭಿನಂದಿಸಿ, ಅದನ್ನು ಮುದ್ರಿಸಿ, ಪ್ರಚಾರ ಮಾಡಿ, ಮಾರಾಟ ಮಾಡಿದವರೂ ಮುಖ್ಯ ಅಲ್ಲವೇ. ಇವೆಲ್ಲವೂ ಆಗಿಲ್ಲದೇ ಹೋದರೆ ಅವನ ಗ್ರಂಥ ಅಜ್ಞಾತವಾಗಿಯೇ ಉಳಿದಿರುತ್ತಿತ್ತು. ಹೀಗಾಗಿ ಅವನು ಈ ಎಲ್ಲರಿಗೂ ಕೃತಜ್ಞನಾಗಿರಬೇಕು. ಎಲ್ಲರೂ ಎಲ್ಲ ಕಾಲಕ್ಕೂ ಎಲ್ಲರಿಗೂ ಕೃತಜ್ಞರಾಗಿರೋದು ಅಸಾಧ್ಯ. ಅದಕ್ಕೆ ಎಲ್ಲ ಕಾಲದಲ್ಲೂ ನಾವು ಭೇಟಿ ಮಾಡುವ ಜನರೊಂದಿಗೆ ನಗುಮುಖದ ಸಂವಹನ, ಮೆದು ಮಾತು, ದುರಂಹಾರವಿಲ್ಲದ ಮುಖಭಾವ, ಸೌಜನ್ಯದ ನಡವಳಿಕೆ, ತಾರತಮ್ಯವಿಲ್ಲದ ಮನೋಭಾವ ಇವೆಲ್ಲವನ್ನೂ ಅಳವಡಿಸಿಕೊಳ್ಳಬೇಕು. ಒಬ್ಬ ಗ್ರಂಥಕರ್ತ ಇನ್ನೊಬ್ಬ ಗ್ರಂಥಕರ್ತನನ್ನು ಗೌರವದಿಂದ ಪ್ರೀತಿಯಿಂದ ನೋಡೋದು ಸಾಧ್ಯವೇ ಇಲ್ಲವೇ.

ಸಾಧ್ಯ ಮಾಡಿಕೊಟ್ಟವನೇ ನಿಜವಾದ ಮನುಷ್ಯ'. ಇಷ್ಟು ದೀರ್ಘ ಮಾತುಗಳನ್ನಾಡಿದ ಹಿರಿಯರನ್ನು ಪಕ್ಕದವರು ನಿಮ್ಮದು ಆಳವಾದ ಜ್ಞಾನ ಅಂದರು. ನಮ್ಮ ಹಿರಿಯರು ಆತ್ಮೋದ್ಧಾರ ಎನ್ನುವ ಮಾತಾಡುತ್ತಿದ್ದರು. ಅಂಥಾ ಆತ್ಮೋದ್ಧಾರ ಪಡೆಯಲು ಎಲ್ಲರೂ ಶ್ರಮಿಸಬೇಕು. ಸುಮ್ಮನೇ ಯಾರೋ ಪ್ರಶಸ್ತಿ ಕೊಟ್ಟರು ಪುರಸ್ಕಾರ ಮಾಡಿದರು ಎಂದರೆ ದುರಂಕಾರದ ಮುಖಭಾವ ಹೊತ್ತು ಮೆರೆಯುವುದಲ್ಲ. ಯಾರೇ ಆಗಲಿ ಪ್ರಶಸ್ತಿ ಪುರಸ್ಕಾರ ಬಂತು ಎಂದರೆ ತಲೆ ತಗ್ಗಿಸಿ ನಡೆಯುವುದೇ ಹೊರತು ತಲೆ ಎತ್ತಿ ಮೆರೆಯುವುದಲ್ಲ. ನನಗೆ ಏಕೆ ನಗು ಬರುತ್ತಲೇ ಇರುತ್ತದೆ ಎಂದರೆ ಜನರು ಇಲ್ಲಿ ಬಿಟ್ಟುಹೋಗುವ ಪ್ರಶಸ್ತಿ ಪುರಸ್ಕಾರಗಳ ಬಗೆಗೇ ತಲೆ ಕೆಡಿಸಿಕೊಂಡು ತಿರುಗುತ್ತಿರುತ್ತಾರಲ್ಲ, ತೆಗೆದುಕೊಂಡು ಹೋಗುವ ಪ್ರಶಸ್ತಿ ಬಗ್ಗೆ ಚಿಂತಿಸುವುದೇ ಇಲ್ಲವಲ್ಲ ಅಂತ. ಪಕ್ಕದಲ್ಲಿ ಕೂತಿದ್ದವರು ಇವರದು ಅತ್ಯಂತ ಆಳವಾದ ಆಧ್ಯಾತ್ಮ ಚಿಂತನೆ ಎಂದು ಅವರ ಪಾದಕ್ಕೆ ನಮಸ್ಕರಿಸಿ ಹೊರಟರು.

ಸಮಾಚಾರ ಸಣ್ಣದಲ್ಲ

ಅಥರ್ವ, ಸಹನಾಗೆ ರಾಜ್ಯ ಟಿಟಿ ಪ್ರಶಸ್ತಿ

ಬೆಂಗಳೂರು: ಅಥರ್ವ ನವರಂಗ ಮತ್ತು ಸಹನಾ ಎಚ್. ಮೂರ್ತಿ ಅವರು ಶುಕ್ರವಾರ ಡಾ.ಎಂ.ಎಸ್. ರಾಮಯ್ಯ ಸ್ಮಾರಕ ಕರ್ನಾಟಕ ರಾಜ್ಯ ರ‍್ಯಾಂಕಿಂಗ್ ಟೇಬಲ್ ಟೆನಿಸ್ ಟೂರ್ನಿಯಲ್ಲಿ ಕ್ರಮವಾಗಿ 19 ವರ್ಷದೊಳಗಿನ ಬಾಲಕರ ಮತ್ತು ಬಾಲಕಿಯರ ಪ್ರಶಸ್ತಿಯನ್ನು ಗೆದ್ದರು. ದೊಡ್ಡಬಳ್ಳಾಪುರದ ಹಿಲ್ ಸ್ಪೋರ್ಟ್ಸ್ ಅಕಾಡೆಮಿಯಲ್ಲಿ ಆರಂಭವಾದ ಟೂರ್ನಿಯ ಮೊದಲ ದಿನ ಬಾಲಕರ ಫೈನಲ್‌ನಲ್ಲಿ ಅಥರ್ವ 4-2ರಿಂದ (8-11, 11-9, 7-11, 11-3, 11-9, 11-7) ಅರ್ಣವ್ ಎನ್. ಅವರನ್ನು ಮಣಿಸಿದರು. ಸೆಮಿಫೈನಲ್‌ನಲ್ಲಿ ಅಥರ್ವ 3-0ಯಿಂದ ವಿಭಾಸ್ ವಿ.ಜಿ. ವಿರುದ್ಧ; ಅರ್ಣವ್ 3-2ರಿಂದ ಬಿ.ಆರ್.ಗೌರವ್ ವಿರುದ್ಧ ಜಯ ಸಾಧಿಸಿದ್ದರು. ಬಾಲಕಿಯರ ಫೈನಲ್‌ನಲ್ಲಿ ಸಹನಾ 4-2ರಿಂದ (11-9, 11-7, 11-4, 11-13, 9-11, 11-4) ಹಿಮಾಂಶಿ ಚೌಧರಿ ಅವರನ್ನು ಸೋಲಿಸಿ ದರು. ಸೆಮಿಫೈನಲ್‌ನಲ್ಲಿ ಸಹನಾ 3-0 ಯಿಂದ ತೃಪ್ತಿ ಪುರೋಹಿತ್ ಅವರನ್ನು; ಹಿಮಾಂಶಿ 3-1ರಿಂದ ನೀತಿ ಅಗರವಾಲ್ ಅವರನ್ನು ಮಣಿಸಿದರು.

ಕೊರಿಯಾ ಮಾಸ್ಟರ್ಸ್: ಸೆಮಿಫೈನಲ್‌ಗೆ ಕಿರಣ್

ಇಕ್ಸಾನ್ ಸಿಟಿ (ಕೊರಿಯಾ): ಯಶಸ್ಸಿನ ಓಟ ಮುಂದುವರಿಸಿರುವ ಭಾರತದ ಕಿರಣ್ ಜಾರ್ಜ್ ಅವರು ಕೊರಿಯಾ ಮಾಸ್ಟರ್ಸ್ ಬ್ಯಾಡ್ಮಿಂಟನ್ ಟೂರ್ನಿಯಲ್ಲಿ ಐದನೇ ಶ್ರೇಯಾಂಕದ ಜಪಾನ್ ಆಟಗಾರನ ಮೇಲೆ ನೇರ ಸೆಟ್‌ಗಳ ಗೆಲುವು ಪಡೆದು ಸೆಮಿಫೈನಲ್‌ಗೆ ಲಗ್ಗೆಯಿಟ್ಟರು. ವಿಶ್ವ ಕ್ರಮಾಂಕದಲ್ಲಿ 41ನೇ ಸ್ಥಾನದಲ್ಲಿರುವ

ಕಿರಣ್, ಶುಕ್ರವಾರ ನಡೆದ ಕ್ವಾರ್ಟರ್‌ಫೈನಲ್ ಪಂದ್ಯದಲ್ಲಿ ತಕುಮಾ ಒಬಾಯಾಶಿ ಅವರನ್ನು ಕೇವಲ 39 ನಿಮಿಷಗಳಲ್ಲಿ 21-14, 21-16 ರಿಂದ ಸೋಲಿಸಿದರು. 24 ವರ್ಷ ವಯಸ್ಸಿನ ಕಿರಣ್ ಜಾರ್ಜ್, ಸೂಪರ್ 300 ಮಟ್ಟದ ಈ ಟೂರ್ನಿಯ ಸೆಮಿಫೈನಲ್ನಲ್ಲಿ ಅಗ್ರ ಶ್ರೇಯಾಂಕದ ಕುನ್ಲಾವುತ್ ವಿಟಿಡ್ಸರ್ನ್ ಅವರನ್ನು ಎದುರಿಸಲಿದ್ದಾರೆ. ವಿಶ್ವ ಕ್ರಮಾಂಕದಲ್ಲಿ ಐದನೇ ಸ್ಥಾನದಲ್ಲಿರುವ ಥಾಯ್ಲೆಂಡ್‌ನ ಆಟಗಾರ ಕುನ್ಲಾವುತ್ ಇನ್ನೊಂದು ಕ್ವಾರ್ಟರ್ ಫೈನಲ್‌ನಲ್ಲಿ ಚೀನಾದ ಲಿಯು ಲಿಯಾಂಗ್ ಅವರನ್ನು 21-15, 21-11 ರಿಂದ ಹಿಮ್ಮೆಟ್ಟಿಸಿದರು.

ವಿರಾಮ
ಪ್ರತಿ ಭಾನುವಾರ

ಐಸಿಸಿ ಚಾಂಪಿಯನ್‌ಶಿಪ್ ಟ್ರೋಫಿ ದುಬೈನಲ್ಲಿ ನಡೆಸಲು ಭಾರತ ತಂಡದ ಆಗ್ರಹ

ಪಾಕಿಸ್ತಾನಕ್ಕೆ ಭಾರತ ತಂಡ ಹೋಗಲ್ಲ

ದೆಹಲಿ: 2025ರಲ್ಲಿ ನಡೆಯಲಿರುವ ಐಸಿಸಿ ಚಾಂಪಿಯನ್ ಟ್ರೋಫಿಗಾಗಿ ಭಾರತ ತಂಡವನ್ನು ಪಾಕಿಸ್ತಾನಕ್ಕೆ ಕಳುಹಿಸಲು ಭದ್ರತಾ ದೃಷ್ಟಿಯಿಂದ ಬಿಸಿಸಿಐ ನಿರಾಕರಿಸಿದೆ.

ಇದರ ಬದಲಾಗಿ ಎಲ್ಲ ಪಂದ್ಯಗಳನ್ನು ದುಬೈನಲ್ಲಿ ಆಡಿಸುವ ಪ್ರಸ್ತಾವನೆಯನ್ನು ಭಾರತೀಯ ಕ್ರಿಕೆಟ್ ನಿಯಂತ್ರಣ ಮಂಡಳಿ ಮುಂದಿಟ್ಟಿದೆ. ತನ್ನ ಈ ನಿರ್ಧಾರದಲ್ಲಿ ಯಾವುದೇ ಬದಲಾವಣೆ ಇಲ್ಲ. ಪಂದ್ಯಾವಳಿಯನ್ನು ದುಬೈಗೆ ಸ್ಥಳಾಂತರಿಸುವ ಕುರಿತು ಪತ್ರ ಬರೆಯಲಾಗಿದೆ ಎಂದು ಬಿಸಿಸಿಐ ಮೂಲಗಳು ತಿಳಿಸಿರುವುದಾಗಿ ದಿ ಇಂಡಿಯನ್ ಎಕ್ಸ್‌ಪ್ರೆಸ್ ವರದಿ ಮಾಡಿದೆ.

2025ರ ಫೆ. 19ರಿಂದ ಮಾರ್ಚ್ 5ರವರೆಗೆ ನಡೆಯಲಿರುವ ಐಸಿಸಿ ಚಾಂಪಿಯನ್ಸ್ ಟ್ರೋಫಿಯಲ್ಲಿ ಜಗತ್ತಿನ ಪ್ರಮುಖ 8 ತಂಡಗಳು ಪಾಲ್ಗೊಳ್ಳಲಿವೆ. ಈ ಬಾರಿಯ ಆತಿಥ್ಯವನ್ನು ಪಾಕಿಸ್ತಾನ ವಹಿಸಿಕೊಂಡಿದ್ದು, ಕರಾಚಿ, ಲಾಹೋರ್ ಹಾಗೂ ರಾವಲ್ಪಿಂಡಿಯಲ್ಲಿ ಆಡಿಸುವುದಾಗಿ ಹೇಳಿದೆ.

ಚಾಂಪಿಯನ್ ಟ್ರೋಫಿ ಪಾಕಿಸ್ತಾನದಲ್ಲಿ ನಡೆಯುತ್ತಿರುವ ಕುರಿತು ಸರಕಾರದ ಗಮನಕ್ಕೆ ತರಲಾಗಿತ್ತು. ಸರಕಾರದ ನಿರ್ಧಾರದಂತೆ ಮಂಡಳಿ ನಿರ್ಣಯ ಕೈಗೊಂಡಿದೆ. 2023ರ ಏಷ್ಯಾ ಕಪ್ ಕೂಡಾ ಆರಂಭದಲ್ಲಿ ಪಾಕಿಸ್ತಾನದಲ್ಲೇ ಆಯೋಜನೆಗೊಂಡಿತ್ತು. ಆದರೆ, ನಂತರ ಇದನ್ನು ಬದಲಿಸಿ ಪಾಕಿಸ್ತಾನ ಹಾಗೂ ಶ್ರೀಲಂಕಾದಲ್ಲಿ ಆಡಿಸುವ ನಿರ್ಧಾರ ತೆಗೆದುಕೊಳ್ಳಲಾಗಿತ್ತು. ಇದರಲ್ಲಿ ಭಾರತವು ತನ್ನ ಎಲ್ಲ ಪಂದ್ಯಗಳನ್ನು ದ್ವೀಪರಾಷ್ಟ್ರದಲ್ಲೇ ಆಡಿತ್ತು.

ಇತ್ತೀಚೆಗೆ ಇಸ್ಲಾಮಾಬಾದ್‌ನಲ್ಲಿ ನಡೆದ ಶಾಂಘೈ ಸಹಕಾರ ಸಂಘದ ಸಭೆಯಲ್ಲಿ ಭಾರತದ ವಿದೇಶಾಂಗ ಸಚಿವ ಎಸ್. ಜೈಶಂಕರ್ ಪಾಲ್ಗೊಂಡಿದ್ದರು. ಭಾರತ ಹಾಗೂ ಪಾಕಿಸ್ತಾನ ಕ್ರಿಕೆಟ್ ತಂಡದ ಸೌಹಾರ್ದತೆ ಕುರಿತು ಪಾಕಿಸ್ತಾನದ ವಿದೇಶಾಂಗ ಸಚಿವ ಮುಹಮ್ಮದ್ ಇಷ್ಕ್ ದಾರ್ ಹಾಗೂ ಆಂತರಿಕ ಸಚಿವ ಹಾಗೂ ಪಿಸಿಬಿ ಅಧ್ಯಕ್ಷ ಮೊಹಸಿನ್ ರಾಝಾ ನಖ್ವಿ ಅವರೊಂದಿಗೆ ಮಾತುಕತೆ ನಡೆಸುವ ನಿರೀಕ್ಷೆ ಇತ್ತು. ಆದರೆ ಅದು ಕೈಗೂಡಲಿಲ್ಲ.

ಈ ನಡುವೆ ಭಾರತ ತಂಡವು ಪಾಕಿಸ್ತಾನದಲ್ಲಿ ತನ್ನ ಪಂದ್ಯ ಮುಗಿಸಿ ಅದೇ ದಿನ ಭಾರತ ತಂಡ ಸ್ವದೇಶಕ್ಕೆ ಮರಳುವ ಪ್ರಸ್ತಾವನೆಯನ್ನೂ ಪಾಕಿಸ್ತಾನ ಕ್ರಿಕೆಟ್ ಮಂಡಳಿ ಮುಂದಿಟ್ಟಿತ್ತು. ಅಂತಿಮವಾಗಿ ಅಂತಾರಾಷ್ಟ್ರೀಯ ಕ್ರಿಕೆಟ್ ಮಂಡಳಿಯು ಎರಡು ರಾಷ್ಟ್ರಗಳ ಕ್ರಿಕೆಟ್ ಮಂಡಳಿಗಳ ನಡುವಿನ ತಿಕ್ಕಾಟವನ್ನು ಪರಿಹರಿಸಬೇಕಿದೆ ಎಂದು ವರದಿಯಾಗಿದೆ.

2006ರಲ್ಲಿ ಭಾರತ ತಂಡವು ಪಾಕಿಸ್ತಾನಕ್ಕೆ ಪ್ರಯಾಣಿಸಿದ್ದೇ ನೆರೆಯ ರಾಷ್ಟ್ರಕ್ಕೆ ಕೊನೆಯ ಪ್ರವಾಸವಾಗಿದೆ. ಆ ಸಂದರ್ಭದಲ್ಲಿ ರಾಹುಲ್ ದ್ರಾವಿಡ್ ತಂಡದ ನಾಯಕರಾಗಿದ್ದರು. ಐದು ಏಕದಿನ ಪಂದ್ಯಗಳಲ್ಲಿ ಭಾರತವು 4-1ರಿಂದ ಸರಣಿ ತನ್ನದಾಗಿಸಿಕೊಂಡಿತ್ತು.

ಹೈಬ್ರಿಡ್ ಮೋಡ್‌ಗೆ ಪಾಕ್!

ಕರಾಚಿ: ಚಾಂಪಿಯನ್ಸ್ ಟ್ರೋಫಿ ಆಯೋಜನೆಯ ವಿಷಯದಲ್ಲಿ ಪಾಕಿಸ್ತಾನ ಕ್ರಿಕೆಟ್ ಮಂಡಳಿ (ಪಿಸಿಬಿ) ತನ್ನ ಬಿಗಿ ನಿಲುವು ಸಡಿಲಿಸಿ ಹೊಂದಾಣಿಕೆ ಮಾಡಿಕೊಳ್ಳಲು ಮುಂದಾಗಿದೆ. ಟೂರ್ನಿಯನ್ನು ಹೈಬ್ರಿಡ್ ಮಾದರಿಯಲ್ಲಿ ಆಯೋಜಿಸಲು ಮುಂದಾಗಲಿದೆ ಎನ್ನಲಾಗುತ್ತಿದೆ.

ಮುಂದಿನ ವರ್ಷ ಪಾಕಿಸ್ತಾನದಲ್ಲಿ ನಡೆಯಲಿರುವ ಚಾಂಪಿಯನ್ಸ್ ಟ್ರೋಫಿ ಟೂರ್ನಿಗೆ ತನ್ನ ತಂಡ ಕಳುಹಿಸಲು ಭಾರತ ಸರಕಾರವು ನಿರಾಸಕ್ತಿ ತೋರಿಸಿತ್ತು. ಭಾರತ ಮತ್ತು ಪಾಕ್ ದೇಶಗಳ ನಡುವಣ ರಾಜತಾಂತ್ರಿಕ ಭಿನ್ನಾಭಿಪ್ರಾಯವಿದೆ. ಅದರಿಂದಾಗಿ ಭಾರತ ತಂಡವು ಪಾಕ್‌ಗೆ ಹೋಗದಿರುವ ಸಾಧ್ಯತೆ ಹೆಚ್ಚಿದೆ. ಆದ್ದರಿಂದ ಭಾರತ ತಂಡವು ಆಡುವ ಪಂದ್ಯಗಳನ್ನು ಯುನೈಟೆಡ್ ಅರಬ್ ಎಮಿರೇಟ್ಸ್ (ಯುಎಇ)ನಲ್ಲಿ ಆಯೋಜಿಸುವ ಕುರಿತು ಪಾಕ್ ಸಮ್ಮತಿಸುವ ಸಾಧ್ಯತೆ ದಟ್ಟವಾಗಿದೆ.

2023ರ ಏಷ್ಯಾ ಕಪ್ ಆಯೋಜನೆಯ ಸಂದರ್ಭದಲ್ಲಿಯೂ ಇಂತಹದೇ ಬಿಕ್ಕಟ್ಟು ಎದುರಾಗಿತ್ತು. ಆಗ ಪಿಸಿಬಿಯು ಹೈಬ್ರಿಡ್ ಮಾದರಿಗೆ ಒಪ್ಪಿತ್ತು. ಭಾರತ ತಂಡದ ಪಂದ್ಯಗಳನ್ನು ಶ್ರೀಲಂಕಾದಲ್ಲಿ ಆಯೋಜಿಸಿತ್ತು.

ಮಹಿಳಾ ಐಪಿಎಲ್: 5 ಆಟಗಾರ್ತಿಯರನ್ನು ಉಳಿಸಿಕೊಂಡ ಆರ್‌ಸಿಬಿ

ಆರ್‌ಸಿಬಿಯಲ್ಲೇ ಸ್ಮೃತಿ, ಎಲಿಸ್, ಶ್ರೇಯಾಂಕಾ

ದೆಹಲಿ: ಮಹಿಳಾ ಪ್ರೀಮಿಯರ್ ಲೀಗ್ ಕ್ರಿಕೆಟ್ ಟೂರ್ನಿಯ ಹಾಲಿ ಚಾಂಪಿಯನ್ ರಾಯಲ್ ಚಾಲೆಂಜರ್ಸ್ ಬೆಂಗಳೂರು ತಂಡವು ತನ್ನ ಪ್ರಮುಖ ಆಟಗಾರ್ತಿಯರನ್ನು ಉಳಿಸಿಕೊಂಡಿದೆ. ಅದರಲ್ಲಿ ನಾಯಕಿ ಸ್ಮೃತಿ ಮಂದಾನ, ಎಲಿಸ್ ಪೆರಿ, ಕನ್ನಡತಿ ಶ್ರೇಯಾಂಕಾ ಪಾಟೀಲ ಹಾಗೂ ವಿಕೆಟ್‌ಕೀಪರ್ ರಿಚಾ ಘೋಷ್ ಅವರಿದ್ದಾರೆ. ಒಟ್ಟು ಐವರು ಆಟಗಾರ್ತಿಯರನ್ನು ಬಿಡುಗಡೆ ಮಾಡಿದೆ.

ಆರ್‌ಸಿಬಿಯು ದಿಶಾ ಕಾಸಾತ್, ಇಂದ್ರಾಣಿ ರಾಯ್, ಶ್ರದ್ಧಾ ಪೋಕಾರ್ಕರ್, ಶುಭಾ ಸತೀಶ್ ಮತ್ತು ಸಿಮ್ರಾನ್ ಬಹದ್ದೂರ್ ಅವರು ಬಿಡುಗಡೆಯಾಗಿದ್ದಾರೆ. ಗುರುವಾರ ಆರ್ಸಿ ಬಿಯು ಫ್ರಾಂಚೈಸಿ 6 ವಿದೇಶಿ ಆಟಗಾರ್ತಿ ಯರು ಸೇರಿದಂತೆ 14 ಮಂದಿಯನ್ನು ಉಳಿಸಿಕೊಂಡಿದೆ.

ಆರ್‌ಸಿಬಿಯು ಶೋಭನಾ, ಡೇನಿಯಲ್ ವೈಟ್, ಏಕ್ತಾ ಬಿಸ್ಟ್, ಎಲಿಸ್ ಪೆರಿ, ಜಾರ್ಜಿಯಾ ವರ್ರೆಹ್ಯಾಮ್, ಕನ್ನಿಕಾ ಅಹುಜಾ, ಕೇಟ್ ಕ್ರಾಸ್, ರೇಣುಕಾ ಸಿಂಗ್, ರಿಚಾ ಘೋಷ್, ಎಸ್. ಮೇಘನಾ, ಶ್ರೇಯಾಂಕಾ ಪಾಟೀಲ, ಸ್ಮೃತಿ ಮಂದಾನ, ಸೋಫಿ ಡಿವೈನ್ ಮತ್ತು ಸೋಫಿ ಮಾಲಿನೆ ಅವರನ್ನು ಉಳಿಸಿಕೊಂಡಿದೆ.

ಡೆಲ್ಲಿ ಕ್ಯಾಪಿಟಲ್ಸ್ ತಂಡವೂ ತನ್ನ ಬಳಗದ ಪಟ್ಟಿ ಪ್ರಕಟಿಸಿದೆ. ಶಫಾಲಿ ವರ್ಮಾ, ಜೆಮಿಮಾ ರಾಡ್ರಿಗಸ್, ರಾಧಾ ಯಾದವ್ ಮತ್ತು ಅರುಂಧತಿ ರೆಡ್ಡಿ ಅವರನ್ನು ಉಳಿಸಿಕೊಂಡಿದೆ. ಮುಂಬೈ ಇಂಡಿಯನ್ಸ್ ತಂಡವೂ 14 ಆಟಗಾರ್ತಿಯರನ್ನ ರಿಟೇನ್ ಮಾಡಿಕೊಂಡಿದೆ. ಹರ್ಮನ್ಪ್ರೀತ್ ಕೌರ್, ನಾಟ್ ಶಿವರ್ ಬ್ರಂಟ್ ಉಳಿದ ಆಟಗಾರ್ತಿಯರಾಗಿದ್ದಾರೆ.

ಇಸ್ರೇಲ್ ಅಭಿಮಾನಿಗಳ ಮೇಲೆ ದಾಳಿ

ಆಮ್‌ಸ್ಟರ್‌ಡ್ಯಾಮ್ (ನೆದರ್ಲೆಂಡ್ಸ್): ಯುರೋಪಾ ಲೀಗ್‌ನಲ್ಲಿ ಆಡುವ ಇಸ್ರೇಲ್‌ನ 'ಮಕ್ಕಾಡಿ ಟೆಲ್ ಅವಿವ್' ಫುಟ್ಬಾಲ್ ಕ್ಲಬ್‌ನ ನೂರಾರು ಅಭಿಮಾನಿಗಳ ಮೇಲೆ ಆಮ್‌ಸ್ಟರ್‌ಡ್ಯಾಮ್‌ನಲ್ಲಿ ಗುರುವಾರ ರಾತ್ರಿ ದಾಳಿ ನಡೆದಿದೆ.

ನೆದರ್ಲೆಂಡ್ಸ್‌ನ 'ಎಎಫ್ಸಿ ಅಜಕ್ಸ್' ತಂಡವು ಮಕ್ಕಾಡಿ ಟೆಲ್ ಅವಿವ್ ಎದುರು 5-0 ಗೋಲುಗಳ ಅಂತರದಿಂದ ಜಯಿ ಸಿತ್ತು. ಅದಾದ ನಂತರ, ದಾಳಿ ನಡೆದಿದೆ.

ದಾಳಿಕೋರರು ಪ್ಯಾಲೆಸ್ಟೀನ್ ಧ್ವಜಗಳನ್ನು ಹಿಡಿದಿರುವುದು ಹಾಗೂ 'ಫ್ರೀ ಪ್ಯಾಲೆಸ್ತೀನ್' ಘೋಷಣೆಗಳನ್ನು ಕೂಗುತ್ತಿರುವ ವಿಡಿಯೊಗಳು ಸಾಮಾಜಿಕ ಮಾಧ್ಯಮಗಳಲ್ಲಿ ಹರಿದಾಡುತ್ತಿವೆ. ಪ್ಯಾಲೆಸ್ತೀನ್ ಪರ ಘೋಷಣೆ ಕೂಗುವಂತೆ ಹಲ್ಲೆಗೊಳಗಾದ ಇಸ್ರೇಲ್ ಅಭಿಮಾನಿಗಳನ್ನು ಒತ್ತಾಯಿಸಿರುವುದೂ ಸೆರೆಯಾಗಿದೆ. ಅಮೆರಿಕದಲ್ಲಿರುವ ಇಸ್ರೇಲ್ ರಾಯಭಾರ ಕಚೇರಿಯು ಈ ವಿಡಿಯೊವನ್ನು ಹಂಚಿಕೊಂಡಿದೆ. ಇಸ್ರೇಲ್ ವಿದೇಶಾಂಗ ಸಚಿವ ಇಸ್ರೇಲ್ ಕಾಟ್ಜ್ ಅವರು, ಇಸ್ರೇಲಿಗಳು ಸುರಕ್ಷಿತವಾಗಿ ದೇಶದಿಂದ ಹೊರಗೆ ಬರಲು ನೆರವಾಗುವಂತೆ ನೆದರ್ಲೆಂಡ್ಸ್ ಸಚಿವರ ನೆರವು ಕೋರಿದ್ದಾರೆ.

ಆಮ್‌ಸ್ಟರ್‌ಡ್ಯಾಮ್ ಪ್ರಕರಣವನ್ನು 'ಅತ್ಯಂತ ಹಿಂಸಾತ್ಮಕ ದಾಳಿ' ಎಂದು ಖಂಡಿಸಿರುವ ಇಸ್ರೇಲ್ ಪ್ರಧಾನಿ ಬೆಂಜಮಿನ್ ನೆತನ್ಯಾಹು, ತಮ್ಮ ನಾಗರಿಕರ ನೆರವಿಗೆ ತಕ್ಷಣವೇ ಎರಡು ಸೇನಾ ವಿಮಾನಗಳನ್ನು ಕಳುಹಿಸಲು ನಿರ್ದೇಶನ ನೀಡಿದ್ದಾರೆ.

ನೆದರ್ಲೆಂಡ್ಸ್ ಸರಕಾರದ ಸಹಕಾರದೊಂದಿಗೆ ರಕ್ಷಣಾ ಕಾರ್ಯಾಚರಣೆಗೆ ಸಿದ್ಧತೆ ನಡೆಸುತ್ತಿರುವುದಾಗಿ ಇಸ್ರೇಲ್ ಸೇನೆ ಶುಕ್ರವಾರ ತಿಳಿಸಿದೆ.

ರಣಜಿ: ಕರ್ನಾಟಕಕ್ಕೆ ಮೊದಲ ಇನ್ನಿಂಗ್ಸ್‌ನಲ್ಲಿ ಹಿನ್ನಡೆ

ಬೆಂಗಳೂರು: ಇಲ್ಲಿನ ಚಿನ್ನಸ್ವಾಮಿ ಕ್ರೀಡಾಂಗಣದಲ್ಲಿ ಬಂಗಾಳ ವಿರುದ್ಧ ನಡೆಯುತ್ತಿರುವ ರಣಜಿ ಟ್ರೋಫಿ ಪಂದ್ಯದಲ್ಲಿ ಕರ್ನಾಟಕ ಮೊದಲ ಇನ್ನಿಂಗ್ಸ್‌ನಲ್ಲಿ 221 ರನ್‌ಗಳಿಗೆ ಆಲೌಟ್ ಆಗಿದೆ.

ಇದರೊಂದಿಗೆ ಮೊದಲ ಇನಿಂಗ್ಸ್‌ನಲ್ಲಿ 80 ರನ್‌ಗಳ ಹಿನ್ನಡೆ ಅನುಭವಿಸಿದೆ.

ಎರಡನೇ ದಿನದ ಅಂತ್ಯಕ್ಕೆ ಕರ್ನಾಟಕ ಐದು ವಿಕೆಟ್ ನಷ್ಟಕ್ಕೆ 155 ರನ್ ಗಳಿಸಿ ಸಂಕಷ್ಟದಲ್ಲಿತ್ತು. ಮೂರನೇ ದಿನದಾಟದಲ್ಲೂ ಬಂಗಾಳದ ಬೌಲರ್‌ಗಳು ಮೇಲುಗೈ ಸಾಧಿಸಿದರು.

ದಿಟ್ಟ ಹೋರಾಟ ತೋರಿದ ಅಭಿನವ್ ಮನೋಹರ್ ಗರಿಷ್ಠ 55 ರನ್ ಗಳಿಸಿದರು. ಇನ್ನುಳಿದಂತೆ ಶ್ರೇಯಸ್ ಗೋಪಾಲ್ 28, ವಿದ್ಯಾಧರ್ ಪಾಟೀಲ್ 33 ರನ್ ಗಳಿಸಿ ಔಟ್ ಆದರು. ಬಂಗಾಳದ ಪರ ಇಶಾನ್ ಪೊರೆಲ್ ನಾಲ್ಕು, ಸೂರಜ್ ಸಿಂಧು ಜೈಸ್ವಾಲ್ ಮೂರು ಮತ್ತು ರಿಷಭ್ ವಿವೇಕ್ ಎರಡು ವಿಕೆಟ್ ಗಳಿಸಿ ಮಿಂಚಿದರು.

ಬಂಗಾಳ ತಂಡದ ನಾಯಕ ಅನುಸ್ಟುಪ್ ಮಜುಂದಾರ್ ಶತಕದ (101) ನೆರವಿನಿಂದ ಬಂಗಾಳ ಮೊದಲ ಇನ್ನಿಂಗ್ಸ್‌ನಲ್ಲಿ 301 ರನ್ ಗಳಿಸಿತ್ತು. ಕರ್ನಾಟಕದ ಪರ ವಿ. ಕೌಶಿಕ್ ಐದು ವಿಕೆಟ್ ಗಳಿಸಿದರು.

ಎಲೈಟ್ 'ಸಿ' ಗುಂಪಿನಲ್ಲಿ ಕರ್ನಾಟಕ ಈವರೆಗೆ ಮೂರು ಪಂದ್ಯಗಳಲ್ಲಿ ಒಂದು ಗೆಲುವು ಎರಡು ಡ್ರಾ ಫಲಿತಾಂಶದೊಂದಿಗೆ ಒಟ್ಟು ಎಂಟು ಅಂಕದೊಂದಿಗೆ ಮೂರನೇ ಸ್ಥಾನದಲ್ಲಿದೆ.

ವಿಟಾಕೀಸ್

ಆಸ್ಕರ್ ಅಂಗಳದಲ್ಲಿ ಸೂರ್ಯಕಾಂತಿ ಹೂ

ಮುಂದೆ ಒಳ್ಳೆಯ ಸಿನಿಮಾ ನಿರ್ದೇಶನ ಮಾಡುವ ಹಂಬಲವಿದೆ. ಅದಕ್ಕಾಗಿ ಕಥೆಯೂ ಸಿದ್ಧವಾಗಿದ್ದು, ಶೀಘ್ರದಲ್ಲಿ ಸಿನಿಮಾವೂ ಸೆಟ್ಟೇರಲಿದೆ.

ಕನ್ನಡದ ಜಾನಪದ ಕಥೆಯನ್ನು ಆಧರಿಸಿ ಸಿದ್ಧವಾದ ಸೂರ್ಯಕಾಂತಿ ಹೂಗೆ ಮೊದಲು ಗೊತ್ತಾಗಿದ್ದು ಕಿರುಚಿತ್ರ ಈಗಾಗಲೇ ಪ್ರತಿಷ್ಠಿತ ಕಾನ್ ಫೆಸ್ಟಿವಲ್‌ನಲ್ಲಿ ಪ್ರಶಸ್ತಿ ಪಡೆದಿದೆ. ಈಗ ಆಸ್ಕರ್ ಪ್ರಶಸ್ತಿಯ ಸುತ್ತಿಗೂ ಅರ್ಹತೆ ಪಡೆದಿದ್ದೂ ಇದು ಕನ್ನಡಕ್ಕೆ ಹೆಮ್ಮೆ ತಂದಿದೆ. ತಮ್ಮ ಕಿರುಚಿತ್ರದ ಕುರಿತಂತೆ ನಿರ್ದೇಶಕ ಚಿದಾನಂದ್ ನಾಯಕ್ ವಿ.ಸಿನಿಮಾಸ್ ನೊಂದಿಗೆ ಮಾತನಾಡಿದ್ದಾರೆ.

ವಿ.ಸಿನಿಮಾಸ್ : ಕಿರುಚಿತ್ರದ ಶೀರ್ಷಿಕೆಯೇ ವಿಶೇಷವಾಗಿದೆಯಲ್ಲ ?

ಚಿದಾನಂದ್ ನಾಯಕ್: ಇದು ಅಜ್ಜಿ ಮತ್ತು ಕೋಳಿ ಹುಂಜದ ಜಾನಪದ ಕಥೆಯನ್ನು ಆಧರಿಸಿದೆ. ಈ ಕಥೆಗೆ ಕಾಲಘಟ್ಟದ ಎಲ್ಲೆ ಇಲ್ಲ, ಎಲ್ಲಾ ಸಮಯಕ್ಕೂ ಹೊಂದುವ ಕಥೆಯಿದು. ಹಿಂದೆ ನಮ್ಮ ಹಿರಿಯರು ಹೇಳಿದ ಕಥೆಯನ್ನು ಪ್ರಸ್ತುತ ಸಂದರ್ಭಕ್ಕೆ ಹೊಂದುವಂತೆ ಕಟ್ಟಿಕೊಡಲಾಗಿದೆ.

ವಿ.ಸಿ : ಜಾನಪದ ಕಥೆಯನ್ನು ಆಯ್ದುಕೊಳ್ಳಲು ಕಾರಣ ?

ಚಿದಾನಂದ್ : ಎಫ್‌ಟಿಐನಲ್ಲಿ ತರಬೇತಿ ಪಡೆಯುತ್ತಿದ್ದ, ಆ ವೇಳೆ ಕಿರುಚಿತ್ರ ನಿರ್ದೇಶಿಸಬೇಕು ಎಂದಾಗ ಹೊಳೆದಿದ್ದ ಅಜ್ಜಿಯ ಕಥೆ. ಜಾನಪದ ಸೊಗಡಿನ ಈ ಸ್ಟೋರಿ ಹಳತಾದರೂ ಅದರಲ್ಲಿ ಸಂದೇಶ ಮತ್ತು ವಿಚಾರ ಎಲ್ಲಾ ಕಾಲಕ್ಕೂ ಪ್ರಸ್ತುತ. ಹಾಗಾಗಿ ಇದೇ ಜಾನಪದ ಕಥೆಯನ್ನು ಆಯ್ದುಕೊಂಡೆ. ಎಲ್ಲರಿಗೂ ಇಷ್ಟವಾಗುವಂತೆ ಚಿತ್ರಕಥೆ ಹೆಣೆದು ನಿರ್ದೇಶನ ಮಾಡಿದ್ದೇನೆ, ನಮ್ಮ ಶ್ರಮಕ್ಕೆ ಪ್ರತಿಷ್ಠಿತ ಕಾನ್ ಪ್ರಶಸ್ತಿಯೂ ಲಭಿಸಿದೆ. ಜತೆಗೆ ಆಸ್ಕರ್ ಪ್ರಶಸ್ತಿಯ ಸುತ್ತಿಗೂ ಅರ್ಹತೆ ಪಡೆದಿರುವುದು ಹೆಮ್ಮೆ ತರಿಸಿದೆ.

ವಿ.ಸಿ : ಕಲಾವಿದರ ಬಳಗದ ಬಗ್ಗೆ?

ಚಿದಾನಂದ್ : ಇಲ್ಲಿ ಅಜ್ಜಿ, ಮಗ, ಮೊಮ್ಮಗನ ಪಾತ್ರಗಳು ಪ್ರಮುಖವಾಗಿ ಸಾಗುತ್ತವೆ. ಅಂತೆಯೇ ಇತರ ಪಾತ್ರಗಳು ಕಥೆಗೆ ಪೂರಕವಾಗಿವೆ. ಚಿತ್ರಕಥೆ ಬರೆಯುವಾಗಲೇ ಯಾರು ಈ ಕಿರುಚಿತ್ರದಲ್ಲಿ ನಟಿಸಿದರೆ ಚೆನ್ನಾಗಿರುತ್ತದೆ ಎನ್ನಿಸಿತು. ಆಗ ನಟ ಜಹಾಂಗೀರ್ ನೆನಪಾದರು. ಅವರು ನಟಿಸಲು ಸಂತಸದಿಂದಲೇ ನಟಿಸಲು ಸಮ್ಮತಿಸಿದರು. ಅಜ್ಜಿಯಾಗಿ ಹಿರಿಯ ನಟಿ ವಸುಧಾ, ಮಗನ ಪಾತ್ರದಲ್ಲಿ ಜಹಾಂಗೀರ್ ಹಾಗೂ ಮೊಮ್ಮಗನ ಪಾತ್ರದಲ್ಲಿ ವಿಶ್ವ ನಟಿಸಿದ್ದಾರೆ.

ವಿ.ಸಿ : ವೈದ್ಯ ವೃತ್ತಿಯಿಂದ ನಿರ್ದೇಶನದತ್ತ ಒಲವು ತಾಳಿದ್ದು?

ಚಿದಾನಂದ್ : ವಿದ್ಯಾರ್ಥಿಯಾಗಿದ್ದಾಗಿನಿಂದಲೂ ನನಗೆ ಸಿನಿಮಾ ಪ್ರೀತಿ ಇತ್ತು. ಆಗ ನಿರ್ದೇಶಕರ ಕಲ್ಪನೆಯೇ ನನಗಿರಲಿಲ್ಲ, ತೆರೆಯಲ್ಲಿ ಕಾಣುವ ಕಲಾವಿದರಷ್ಟೇ ನನ್ನ ಮನದಲ್ಲಿ ಉಳಿಯುತ್ತಿದ್ದರು. ಆ ಬಳಿಕ ಒಂದಷ್ಟು ಸಂದರ್ಶಗಳನ್ನು ನೋಡುತ್ತಾ, ಸಿನಿಮಾಗಳ ಹಿಂದೆ ನಿರ್ದೇಶಕರ ಶ್ರಮವಿದೆ ಎಂದು ತಿಳಿಯಿತು. ನಾನು ಯಾಕೆ ಒಳ್ಳೆಯ ಸಿನಿಮಾವನ್ನು ನಿರ್ದೇಶನ ಮಾಡಬಾರದು ಎಂದುಕೊಂಡೆ. ಇದರ ಜತೆಗೆ ವೈದ್ಯನಾಗಿ ಸೇವೆ ಸಲ್ಲಿಸುತ್ತಿರುವಾಗ ರೋಗಿಗಳು ಅವರ ಸಂಬಂಧಿಕರ ಎಮೋಷನ್ಸ್ ಅರ್ಥವಾಗುತ್ತಿತ್ತು. ಹಾಗಾಗಿ ಎಮೋಷನ್ಸ್ ಸೆಂಟಿಮೆಂಟ್ ಬೆರೆತ ಚಿತ್ರವನ್ನು ನಿರ್ದೇಶನ ಮಾಡಬೇಕು ಎಂಬ ಆಸೆಯಿತ್ತು. ಎಫ್‌ಟಿಐ ಸೇರಿದ ಮೇಲೆ ನಿರ್ದೇಶನದ ಕನಸು ನನಸಾಯಿತು.

ಜೂನ್‌ನಲ್ಲಿ ಥಗ್ ಲೈಫ್ ರಿಲೀಸ್

ಖ್ಯಾತ ನಿರ್ದೇಶಕ ಮಣಿರತ್ನಂ ಮತ್ತು ಕಮಲ್ ಹಾಸನ್ ಮೂವತ್ತೇಳು ವರ್ಷಗಳ ಬಳಿಕ ಒಂದಾಗಿದ್ದು, ಅದ್ದೂರಿ ಸಿನಿಮಾವನ್ನು ಸಿನಿಪ್ರಿಯರಿಗೆ ನೀಡಲಿದ್ದಾರೆ. ಥಗ್ ಲೈಫ್ ಶೀರ್ಷಿಕೆಯಲ್ಲಿ ಸಿನಿಮಾ ಮೂಡಿಬರುತ್ತಿದ್ದು, ಸದ್ಯ ಬಿಡುಗಡೆಗೂ ಸಿದ್ಧವಾಗಿದೆ. ಪೋಸ್ಟರ್, ಟೀಸರ್ ಮೂಲಕ ನಿರೀಕ್ಷೆ ದುಪ್ಪಟ್ಟು ಮಾಡಿದ್ದ ಥಗ್ ಆಫ್ ಲೈಫ್ ಮುಂದಿನ ವರ್ಷದ ಜೂನ್ 5ರಂದು ವಿಶ್ವಾದ್ಯಂತ ಬಿಡುಗಡೆಯಾಗಲಿದೆ. ಕಮಲ್ ಹಾಸನ್ ಅವರ ಹುಟ್ಟುಹಬ್ಬದ ಸಂಭ್ರಮದಲ್ಲಿ ರಿಲೀಸ್ ದಿನಾಂಕವನ್ನು ಘೋಷಿಸಲಾಗಿದೆ. ಸಿಲಂಬರಸನ್, ತ್ರಿಷಾ, ಅಶೋಕ್ ಸೆಲ್ವನ್, ಐಶ್ವರ್ಯಾ ಲಕ್ಷ್ಮಿ, ಜೋಜು ಜಾರ್ಜ್, ಅಭಿರಾಮಿ, ನಾಸರ್ ಹೀಗೆ ದೊಡ್ಡ ತಾರಾಬಳಗವೇ ಚಿತ್ರದಲ್ಲಿದೆ. ಈ ಚಿತ್ರದ ಕಥೆ ಹಾಗೂ ಚಿತ್ರಕಥೆಯನ್ನು ಮಣಿರತ್ನಂ ಮತ್ತು ಕಮಲ್ ಹಾಸನ್ ಬರೆದಿದ್ದು, ಮಣಿರತ್ನಂ ನಿರ್ದೇಶನ ಮಾಡಿದ್ದಾರೆ. ದಿಗ್ಗಜರ ಬಹು ನಿರೀಕ್ಷಿತ ಚಿತ್ರಕ್ಕೆ ಎ.ಆರ್.ರೆಹಮಾನ್ ಸಂಗೀತ ಸಂಯೋಜಿಸಿದ್ದಾರೆ. ರವಿ ಆರ್ ಚಂದ್ರನ್ ಛಾಯಾಗ್ರಹಣ ಈ ಚಿತ್ರಕ್ಕಿದೆ. ರಾಜ್ ಕಮಲ್ ಫಿಲಂಸ್ ಇಂಟರ್ ನ್ಯಾಷನಲ್ ಮತ್ತು ಮದ್ರಾಸ್ ಟಾಕೀಸ್ ಬ್ಯಾನರ್‌ನಲ್ಲಿ ಈ ಚಿತ್ರ ಅದ್ದೂರಿಯಾಗಿ ನಿರ್ಮಾಣವಾಗಿದೆ.

ಹೊಂಬಾಳೆಯ ಹ್ಯಾಟ್ರಿಕ್ ಸಿನಿಮಾ

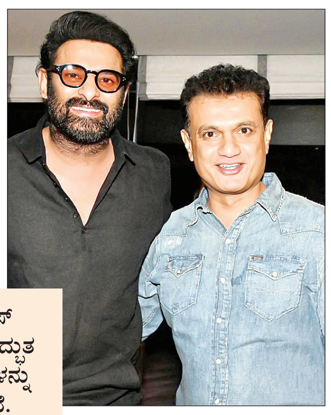

ಹೊಂಬಾಳೆ ಫಿಲಂಸ್ ಮೂಲಕ ನಾವು ಅದ್ಭುತ ಕಥೆಯ ಸಿನಿಮಾಗಳನ್ನು ನಿರ್ಮಿಸಲು ಸಿದ್ಧವಾಗಿದ್ದೇವೆ. ಸಲಾರ್ ಜತೆಗೆ ಪ್ರಭಾಸ್ ಅವರೊಂದಿಗೆ ಮತ್ತೆರಡು ಸಿನಿಮಾಗಳನ್ನು ನಿರ್ಮಿಸಲು ಉತ್ಸುಕರಾಗಿದ್ದೇವೆ. ನಮ್ಮ ಸಂಸ್ಥೆಯ ಬ್ಯಾನರ್‌ನಲ್ಲಿ ಪ್ರಭಾಸ್ ನಟಿಸಲಿರುವ ಮುಂದಿನ ಮೂರು ಸಿನಿಮಾಗಳು ಅದ್ದೂರಿಯಾಗಿ ಮೂಡಿಬರಲಿವೆ.

-ವಿಜಯ್ ಕಿರಗಂದೂರು
ನಿರ್ಮಾಪಕ

ರಾಜಕುಮಾರ, ಕೆಜಿಎಫ್, ಕಾಂತಾರದಂತಹ ಸಾಲು ಸಾಲು ಹಿಟ್ ಸಿನಿಮಾಗಳನ್ನು ನಿರ್ಮಿಸಿರುವ ಹೊಂಬಾಳೆ ಫಿಲಂಸ್, ಪರಭಾಷೆ ಸಿನಿಮಾಗಳಿಗೂ ಬಂಡವಾಳ ಹೂಡುವ ಮೂಲಕ ವ್ಯಾಪ್ತಿಯನ್ನು ವಿಸ್ತರಿಸಿಕೊಂಡಿದೆ. ಹೊಂಬಾಳೆ ಫಿಲಂಸ್, ಕಾಂತಾರ ಮೂಲಕ ರಾಷ್ಟ್ರ ಪ್ರಸ್ತಿಯನ್ನೂ ಮುಡಿಗೇರಿಸಿಕೊಂಡಿದೆ. ಇದೀಗ ಮತ್ತೊಂದು ಮಹೋನ್ನತ ಸಿನಿಮಾ ಬಗ್ಗೆ ದೊಡ್ಡ ಅಪ್‌ಡೇಟ್ ನೀಡಿದ್ದಾರೆ ಹೊಂಬಾಳೆ ಫಿಲಂಸ್‌ನ ವಿಜಯ್ ಕಿರಗಂದೂರು. ಹೌದು ಪ್ರಭಾಸ್ ನಟನೆಯ ಹ್ಯಾಟ್ರಿಕ್ ಸಿನಿಮಾಗಳನ್ನು ನಿರ್ಮಿಸುವ ಬಗ್ಗೆ ಘೋಷಣೆ ಮಾಡಿದೆ. ಸಲಾರ್ ಪಾರ್ಟ್ 2 ಸೇರಿದಂತೆ ಒಟ್ಟು ಮೂರು ಸಿನಿಮಾಗಳನ್ನು ನಿರ್ಮಾಣ ಮಾಡಲು ತಯಾರಿ ನಡೆಸಿದೆ. ಈಗಾಗಲೇ ಸಲಾರ್ 1 ಬಿಡುಗಡೆ ಆಗಿದೆ. ಸಲಾರ್ ಪಾರ್ಟ್ 2 ಕೆಲಸಗಳು ಭರದಿಂದ ಸಾಗಿವೆ. ಈಗ ಇದೇ ಪ್ರಭಾಸ್ ಜತೆಗೆ ಇನ್ನೂ ಎರಡು ಸಿನಿಮಾ ಮಾಡಲು ಹೊಂಬಾಳೆ ನಿರ್ಧರಿಸಿದೆ. ಆ ಮೂಲಕ ದೊಡ್ಡ ಪರದೆಯ ಮೇಲೆ ಅಷ್ಟೇ ದೊಡ್ಡ ಸದ್ದು ಮಾಡಲು ಈ ಜೋಡಿ ಮತ್ತೆ ಸಿದ್ಧವಾಗಿದೆ. ಬಹುಕೋಟಿ ಬಜೆಟ್‌ನಲ್ಲಿ ಈ ಸಿನಿಮಾಗಳು ನಿರ್ಮಾಣವಾಗಲಿವೆ.

ಭಾರತೀಯ ಚಿತ್ರರಂಗದಲ್ಲಿ ಬೇಡಿಕೆ ನಟರಾಗಿರುವ ಪ್ರಭಾಸ್, ಸಲಾರ್ 2, ರಾಜಾ ಸಾಬ್, ಸ್ಪಿರಿಟ್, ಕಲ್ಕಿ 2 ಮತ್ತು ಫೌಜಿ ಸೇರಿದಂತೆ ಹಲವು ಸಿನಿಮಾಗಳಲ್ಲಿ ಬ್ಯುಸಿಯಾಗಿದ್ದಾರೆ. ಹೀಗಿರುವಾಗಲೇ ಇದೇ ಲಿಸ್ಟ್‌ಗೆ ಇನ್ನೂ ಎರಡು ಸಿನಿಮಾಗಳು ಸೇರ್ಪಡೆಯಾಗಲಿವೆ.

ವಿದ್ಯಾಪತಿಯ ಕಿತಾಪತಿ

ಡಾಲಿ ಧನಂಜಯ್ ನಿರ್ಮಾಣದ ವಿದ್ಯಾಪತಿ ಸಿನಿಮಾ ಬಿಡುಗಡೆಗೂ ಮೊದಲೇ ನಿರೀಕ್ಷೆ ಹೆಚ್ಚಿಸಿದೆ. ಟೀಸರ್, ಮೇಕಿಂಗ್‌ನಿಂದಲೇ ಗಮನಸೆಳೆದಿರುವ ಈ ಚಿತ್ರದ ಮೊದಲ ಹಾಡು ಬಿಡುಗಡೆಯಾಗಿದೆ. ಕರಾಟೆ ತರಗತಿಯಲ್ಲಿ ವಿದ್ಯಾಪತಿಯ ತಲೆಹರಟೆಯ ಹಾಡಿಗೆ ನವರಸ ನಾಯಕ ಜಗ್ಗೇಶ್ ದನಿಯಾಗಿದ್ದಾರೆ. ಅಯ್ಯೋ ವಿಧಿಯೇ... ಎಂದು ಶುರುವಾಗುವ ಹಾಡಿಗೆ ಸುಜಿತ್ ವೆಂಕಟರಾಮಯ್ಯ ಸಾಹಿತ್ಯ ರಚಿಸಿದ್ದು, ಡಾಸ್ಮೋಡ್ ಸಂಗೀತ ಸಂಯೋಜಿಸಿದ್ದಾರೆ. ಈ ಗೀತೆಯಲ್ಲಿ ರಂಗಾಯಣ ರಘು ಕೂಡ ಹೆಜ್ಜೆ ಹಾಕಿರುವುದು ವಿಶೇಷ. ಟಗರು ಪಲ್ಯ ಪ್ರೇಕ್ಷಕರನ್ನು ರಂಜಿಸಿದ್ದ ನಾಗಭೂಷಣ್ ಈ ಚಿತ್ರದಲ್ಲಿ ನಾಯಕನಾಗಿ ನಟಿಸಿದ್ದಾರೆ. ಕರಾಟೆ ಕಿಂಗ್ ಗೆಟಪ್‌ನಲ್ಲಿ ನಾಗಭೂಷಣ್ ಕಾಣಿಸಿಕೊಳ್ಳುತ್ತಿದ್ದು, ಹಿರಿಯ ನಟ ರಂಗಾಯಣ ರಘು ಕರಾಟೆ ಮಾಸ್ಟರ್ ಆಗಿ ಅಭಿನಯಿಸಿದ್ದಾರೆ. ಕಿರುತೆರೆ ಬೆಡಗಿ ಮಲೈಕಾ ವಸೂಪಾಲ್ ನಾಯಕಿಯಾಗಿ ಬಣ್ಣಹಚ್ಚಿದ್ದಾರೆ. ಈ ಹಿಂದೆ ಇಕ್ಕಟ್ ಸಿನಿಮಾ ಮೂಲಕ ಭರವಸೆ ಮೂಡಿಸಿದ್ದ ಇಶಾಂ ಮತ್ತು ಹಸೀಂ ಖಾನ್, ಚಿತ್ರದ ಕಥೆ, ಚಿತ್ರಕಥೆ ಬರೆದು ವಿದ್ಯಾಪತಿ ಸಿನಿಮಾವನ್ನು ನಿರ್ದೇಶಿಸಿದ್ದಾರೆ. ಜತೆಗೆ ಸಂಕಲನದ ಜವಾಬ್ದಾರಿಯನ್ನೂ ತಾವೇ ಹೊತ್ತುಕೊಂಡಿದ್ದಾರೆ. ಲವಿತ್ ಛಾಯಾಗ್ರಹಣ, ಡಾಸ್ಮೋಡ್ ಸಂಗೀತ ನಿರ್ದೇಶನ, ಮುರುಳಿ ನೃತ್ಯ ನಿರ್ದೇಶನ, ಸುಜಿತ್ ವೆಂಕಟ ರಾಮಯ್ಯ ಸಾಹಿತ್ಯ, ಅರ್ಜುನ್ ಸಾಹಸ ನಿರ್ದೇಶನ ವಿದ್ಯಾಪತಿ ಸಿನಿಮಾಗಿದೆ.